滿洲日報
二月十六日發行
發行人 鈴木昇
編輯人 橋本喜代治
印刷人 本村武盛
大連市東公園町三十一番地
發行所 株式會社滿洲日報社

履物問屋
大阪南区安三
有光商店
電話船場二一二〇

内閣の末期的症状に 政變氣構へ愈よ濃厚
閣僚はたゞ成行を傍觀

【東京特電十六日發】政友會の内訌に基く綱紀問題の火の手はまさに齋藤内閣を燒かうとしてゐる、この重大危局に際し首相はなほ發熱高く靜養を餘儀なくせられ、その他の閣僚は進んでこれをどうするといふ譯でもなく成行きを傍觀するのみで寄合世帯の面目を遺憾なく暴露してゐる、この間に堀切翰長一派のみが頻に憂慮して奔走してゐるが何の力にもならない、政府側はこれを單なる策動となしすべては司法當局の手によつて既に明白となつてゐるので、大したことになるまいと強ひて自ら樂觀してゐるが貴族院また衆議院の雲行と相俟つて硬化し、假令法律上犯罪を構成せざるにせよ五萬圓を收受せる事實明白となり且つこれに伴つて各種の疑惑を招いた以上國務大臣として一日もその地位にあるべきでないとの理由から文相を追究すべく、かくて齋藤内閣はいよ〳〵末期的症状を呈し政變の氣構へ濃厚を加へた(寫眞は鳩山文相)

政府は樂觀

【東京十六日發國通】政府は綱紀問題の成行如何を注視してゐるが司法當局でもその事實を認めてゐないので樂觀的態度に傾き今後査問會の推移を冷靜に見まもることゝなつた

早くも後繼内閣策動
査問會の結果政局急轉

【東京十六日發國通】十五日の衆議院本會議で岡本一巳氏の暴露した鳩山文相の綱紀問題は査問委員會の進展如何によつて注目されるに至つたが、更に三土鐵相の綱紀問題、黒田大藏次官の綱紀問題が査問委員會で取上げられることゝなるであらうから、今後問題は必ずや貴族院に反映するは勿論、更に南洋興發會社の問題について永井拓相に質問の矢を向けられることは必然である、而してこの綱紀問題は院外運動も起る模樣であり院内でも査問委員會の經過如何によつては重大化するは勿論、殊に此等の問題を暴く裏面には或る強い力があるともいはれ、政友會内の大同團結の運動もこの問題に拍車をかけるであらうし、一部には鳩山文相、三土鐵相、永井拓相と順次に追究し齋藤内閣の生命を取らなければ止まないと豪語してゐる向もあるため政界一部には齋藤内閣は豫算案通過後には倒潰するものとの觀測を下して後繼内閣の策動に着手せる者もありといはれてをり後繼内閣問題は査問委員會の發展如何によつては急轉するやも知れずこゝ數日の成行きは重視されるに至つた

政友内部の暗鬪
民政の岡本問題見解

【東京十六日發國通】民政黨では岡本一巳氏(政友)が暴露した綱紀紊亂問題は今後の情勢如何によつては政治的に重大化するは勿論の事、内閣の運命にも直接關係を及ぼすものとして之が成行を注視し萬遺算なき對策を講じてゐるが今回の事件は鈴木派、反鈴木派の内部的暗鬪が露骨に現れたものであり、且つ反鈴木派の勢力が鈴木派に比し強大であつた事を合せて明瞭にしたものであると觀てゐる而して事態を擴大せしめた反鈴木派の目的とする所は岡本氏の投じた綱紀肅正問題で鳩山文相を傷け政治的に葬り去れば自然鈴木總裁も重大な責任を負はねば黨内の統制を保持する事が出來ないので、總裁の地位を去るは政治道徳上當然の事であるとなす如くである、而して今回の問題がかく推移するにおいては政友會は鈴木派及び反鈴木派に分裂するか、或は鈴木總裁に代ふるに他の後任總裁により完全に統制される事になれば所謂政治の常道を回復し政黨の信用挽回のため政黨政派の大同團結の目的が達成されるといふ立場から出發したものであると觀てゐる

蒙古曠原の古都
扶餘を訪ふ
滿洲民族發祥の地

新京より西北方百九十キロ米の曠野第二松花江の沿岸に一大都市を築く扶餘は滿洲民族の發祥の地である、執政が滿洲國第一世の皇帝として即位せらるゝにあたり由緒深き扶餘を訪ふた、滿洲は古來多くの民族の興亡隆替した土地で各民族の遺した古都が尠くない今から八千年前高勾麗と扶餘との二大國が建つた、當時扶餘民族は禮儀正しく他國人とは違つて文化人として誇つてゐた民族で今尚その高風がのこつてゐる、扶餘市街は西南に第二松花江を控へ、昔の面影も床しく土壁にて築かれ、人口七萬五千人、住民は質朴にして今は王道治下に孜々として働いてゐる物産は特産物を始め特に淡水魚の産地として著名である【寫眞(上)は市街の一部(中央の門は千二百年前の遺物といふ)(下)は松花江より飲料水を運ぶ驢馬】

文相の進退
樂觀を許さぬ形勢

【東京十六日發國通】鳩山文相の綱紀問題は岡本一巳氏の言と多少相違あるも、之を機會に政友の内訌に拍車をかけ、反鳩山派は更に新な作戰に出る形勢である外、黨外にも倒閣運動が暗躍すべく、卽ち廿三日には反鳩山派の高倉寛氏や民政系、國同系により綱紀問題内閣糾彈の國民大會が兩國にて開催され、その他の勢力も鳩山文相の周圍に殺到せんとしをり査問委員會と黨内紛爭の如何によつては鳩山文相の進退も樂觀を許さぬ形勢である

十七日から 査問開始
委員長に島田氏

【東京特電十六日發】査問委員會は十六日は島田俊雄氏を委員長に互選したのみで審議は十七日から開始されるがこの議會の最大問題の委員會として注目されやう

岡本一巳氏

五萬圓寄附は犯罪を構成しない
司法當局の調査結果

【東京特電十六日發】岡本氏の暴露した文相の綱紀問題に關し鳩山氏は岡本なる人物に會つたとも無い、また彼の指摘したとは總て無根のことだといつてゐるが岡本氏を支持する一派は若し査問委員會が曖昧な態度を執れば告發して司法權の發動を促すといふ一方司法當局は「鳩山氏が起訴猶豫となつたこともなし、岡本氏が樺工から五萬圓貰つたといふ陳述も無根である、たゞ鳩山氏が樺工社長大川氏から選擧費として五萬圓貰つたことはあるが、これは個人間の寄附行爲である」といひ岡本氏は「樺工の瀆職事件で五萬圓が鳩山氏の手許に行つてゐることが判つた、そこで故森恪氏が鳩山氏に頼まれて岡本氏が貰つたことにしたのだ」といつてゐる、この問題に關し貴族院は衆議院の成行を監視し、場合によつて猛然と起つ模樣である

【東京十六日發國通】十五日の衆議院本會議において岡本一巳氏によつて暴露された鳩山文相を繞る樺太工業の五萬圓問題につき終始議場にあつてその成行を注視してゐた小山法相は問題の重要性に鑑み直に司法省に引揚げ今後査問委員會等において司法當局の證言を必要とする場合を慮り豫じめ事務當局をして事件の眞相を調査せしめるところあつたが、調査の結果による司法當局の意向としては大體左の如くである

一、樺太工業株式會社の背任横領事件は昭和五年實動事件の派生的事件として明るみに出されたものであるが、これに關聯して鳩山文相を起訴猶豫にしたる事實なし

一、樺太工業より岡本一巳氏に金五萬圓を讓與したといふ事實はない

一、樺太工業社長大川平三郎氏より鳩山文相に對し選擧費用として五萬圓寄附の事實はあるが、その事實は個人間の純然たる寄附行爲であつて何ら犯罪を構成すべき性質のものでない

岡本江藤兩氏から眞相聽取

【東京特電十六日發】國同その他の議員が發起で文相問題を投げかけた岡本、江藤兩氏を十六日萬平ホテルに招待し眞相を聽き氣勢を揚げた

眞相を糺し 疑惑一掃

【東京十六日發國通】岡本氏の投じた一石は政友會内に一大動搖を與へてゐるが、政友會幹部は左の如き態度を執るに決した

一、鳩山、三土兩相に對する中傷は全然無根だが、査問會設置の動議を否決し去る時には多數黨横暴の非難を受け政黨政治確立のために執るべき途にあらずとして進んで動議に贊意を表したものであるから今後査問委員會では徹底的に事態を糾明し事實の有無を確め若し三土、鳩山兩相に瀆職の事實なき時は岡本氏その他を嚴罰に附すること

一、岡本一巳氏の發言並びに江藤氏の脱黨等の間には裏面に支配する重大な勢力が動いてゐると觀られ、此等が一致して政黨の信用を傷け議會政治の再建を阻止せんとする運動があるのであるから政友會としては此際一致結束し同運動に對抗しこの裏面運動を發くと共に査問委員會は成るべく之を公開して事の眞相を糾明し世間の疑惑を解くと共に政黨政治の確立に邁進する

運賃拂戻協定破棄 再通告を發す
滿鐵から北鐵當局に

滿鐵では昨年七月二十七日附を以て北鐵當局に對し長春會議で協定された北鐵南部線運賃拂戻協定の破棄を通告しその後北鐵當局からの抗議に對してもこれを正當と認めず滿鐵側の聲明通り十月一日以降は完全に協定は廢棄されたものとして本問題を取扱つてゐたが北鐵管理局では依然本協定は存續するものとの見地から十一月以降數度に亘つて十月一日以降の拂戻金を滿鐵に請求し、更に本問題に關する協議の再開を申込むなど非常識な方法をとり、殊に最近北鐵ローカル運賃の値下げ問題が北滿において完全に輿論と化するや北鐵管理局側では運賃値下げは近く解決するが滿鐵と協議のうへ決定すると言明し、その言葉の裏に本協定破棄問題を利用して北鐵自體の運賃値下げを延引せんとする底意が推測出來るため滿鐵では當初のうちは滿鐵としては北鐵當局に破棄を通告したもので李督辦の回答以外は正式回答と認め得ずとして從來の諸抗議を默殺してゐたものゝ、この際更に滿鐵の立場を明らかにし今後の兩者間の連絡運賃協定問題には何等本問題は關係を及ぼさないものであることを鮮然たらしめ北鐵の誤解を未然に防止する必要ありとし狛田鐵道部長名を以て滿鐵は十月一日以降本協定は明らかに消滅したものであり滿鐵が當初に發した通告は有效である旨の再聲明を十五日ルディ管理局長に送達するところあつた、卽ち滿鐵が今回發した通告の要旨は左の如くである

北鐵管理局側では滿鐵の破棄通告が一方的なもので協約に定められた三ケ月間の豫備期間を置かないためこれを無效と主張するが、本協定は滿鐵が一九二九年八月七日に發した通告にも明示された如くその後は條件附であり、しかも北鐵側は滿鐵側の再三の要求にも係らずこれを履行せず從つて滿鐵側の一方的通告は當然に有效であるとしてゐる

日蘇再戰論
米國ネーション紙所論

米國ネーション紙は一月十七日日蘇關係につき左の如き論説を掲げた

◇…一般に當然起るべしと豫想されて居る新日蘇戰爭は來るべき二ケ年以内に行はれるか、然らざれば無期延期となるべし、而して之は蘇聯第二次五ケ年計畫の必然的歸結の一なり、然れども蘇聯が攻勢に出でざるは多くの場合當然のことゝして考へられて居るも、日本側としては軍首腦者が勝利の目算充分なりと思考する場合においてのみ攻勢に出づるならん、換言すれば蘇聯勢力が東洋において強大になればなる程戰爭勃發は見込み薄となるべし

◇…第二次五ケ年計畫は蘇聯を非常に強化すべしと思料せられ居るところ、第一該計畫は舊シベリア横斷鐵道に並行し、歐洲より太平洋岸に至る新線並びに其他新鐵道建設を包含し居れるが、之が實現の曉には目下の單線軌道に代りシベリアは鐵道網に蔽はるゝことゝなり、必然的に軍隊及び軍需品の輸送を單純化するに至るべし、第二に蘇聯軍需品の主要製造地がウラル東方に設置され、從來に比し滿洲國境進出上鐵道便にて約二日間短縮さるゝこととなり

◇…なほ又近代の戰爭に必要なる鋼鐵、石炭、銅、トラクター、織物等は全てシベリアにおいて製産さるゝこととなるべし、斯る狀勢において若し日本が現在既に對蘇戰爭を開始せざりしとせば、二年乃至多くも三年以内に日本は必ず蘇聯と不可侵條約を締結するに至るべし

◇…現在の如く蘇聯の勢力が比較的強大ならざる内に日本の軍首腦者は蘇領樺太の石油坑占領及び浦鹽港の閉鎖の必要を論じ居れり現在極東に集中し同方面に駐屯せる蘇聯軍に比し日本軍が優勢なることは一點疑ふべからざることなるが、現在の戰爭は軍隊のみにより戰ふものに非ず、之が背後に存する工場、銀行及全國民により戰はるゝものなり、只茲に問題となるは現在日本の經濟及び社會組織が數ケ月以上も繼續すべき戰爭に堪へ得るや否やにしてこは頗る疑問とするところなり

國線の運賃統制
滿鐵同樣の賃率採用

【奉天特電十六日發】滿鐵と鐵路總局國線との旅客貨物の聯絡關係は既に圓滑に行はれ、三月一日職制改正を發表、四月一日からは國線の旅客及び貨物運賃率を統制し滿鐵線同樣の賃率を採用することに決定し國線ではこれが實施につき各路局に對し準備を進めつゝあり、その結果今日の如き奉山線山海關から海海線吉林に向ふ急行券の如きも奉天經由直通列車を運行したから打切りであるものを呼數急行券の統一が行はれるであらうなほ國線の職制改正は四月一日から實施するも大綱の制定に止まり項目の改正は漸進主義をもつて行ふ意向である

貴族院本會議(十六日)

外地米の統制は共存共營に立脚
拓相、阪谷男の質問に答辯

【東京十六日發國通】十六日の貴族院本會議は午前十時二十五分開會、劈頭日程を變更

一、昭和八年度歳出入總豫算追加案(第一號)

一、昭和八年度各特別會計歳出入豫算追加案(特第一號)

を議題とし柳澤委員長の報告後、阪谷芳郎男より緊急動議の提出あり、登壇を許す

阪谷芳郎男(公) 米穀統制法の不徹底なることは余の豫てより指摘して來た所であつたが之が行詰りのため今日止むなく臺鮮米の統制をなさんとするは誠に遺憾であると前提して朝鮮併合當時の御詔勅を讀み上げ斯くの如きは朝鮮同胞に對する差別待遇であり、統治上大問題である拓相の答辯を望む

永井拓相 先日首相の述べた外地米調節方針が臺鮮との共存共榮精神に立脚せるは勿論で今回の案が外地に對し差別待遇の如き誤解を持てる向もあるやうだが早晩法案提出さるれば誤解は一掃されると思ふ

阪谷男自席より「朝鮮より頻々と來る電報は誤解と觀て差支へなきや」と繰返し、拓相さうだと答ふ、次いで八年度追加豫算案を委員長報告通り可決、市街地建築物法改正法律案を上程、内相提案理由を説明、特別委員に附託後、日程の國務大臣演説に關する件に戻り、岩城隆徳子(研究)先づ國債累增の弊は依然立直る見込なきを説き膨脹豫算に補強工事の緊要なるを論じ、この大豫算中における陸海軍備充實に關し質問し、國防充實のために增税の必要を強調して藏相に迫り、日印會商に關して外相商相の所見を質し更に農村問題に轉じ政府は都市農村の負擔公平のため税制改革を考へてゐないか、農村は中央の委任事務の重壓に苦しんでゐるが、之を縮減し地方費を輕減せぬか、又地方財源のため交附金を增加せぬかと矢繼に質問を列擧して降壇、かくて午後零時七分一旦休憩

奉天附屬地の貸附申込

【奉天特電十六日發】十六日から附屬地土地一萬坪の貸つけを開始したが、受附に殺到する申込者は午前中に早くも四百名を突破したといふ物凄い光景を呈してゐるが大部分は百坪以上の申込みで希望を滿たす能はず締切までには少くとも一千名以上を突破するものと見らる

日下内務局長

上京中の關東廳日下内務局長は二十七日飛行機にて歸任の豫定である

うすりい丸

十七日午前八時三十分大連港外着の豫定

人事

▲水谷光太郎氏(滿鐵顧問)十六日午前七時四十分着列車で歸連

▲臼田寬三氏(參謀本部附陸軍步兵中佐)十六日出帆のたこま丸で離連

▲相生常三郎氏(福昌華工常務)同内地へ

▲伊東阪二氏(著述家)同上

▲遠藤武勝氏(陸軍一等主計)同

▲小野崎文愛氏(新任撫湖警察署長)十六日入港長平丸にて來連

蛇角

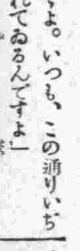

◇ソラまた始まつた、議會の咬み合ひ、獸疑院の醜態を見よ。

◇政友會、國體が大きいから象かと思つたらどうやら鯨らしい。

◇利いた風な事をいつても、民政は臆病狸、國同は痩せ狐。

◇その他ドブ鼠の無産派、蝙蝠の中立無所屬、等々。

◇何も知らぬ人間樣の一般國民こそいゝ迷惑だ。

◇事案や古墓にゆらぐ詐欺師。

生活の虹 (46)
菊池寛 作　志村立美 畫

若き外交官 (一)

典子は、芙美子に腕をひつぱられながら

「いゝのよ。こんな機會に、お兄さんを反省させなければ、たいへんな事になるわよ。芙美子さんもしつかりして下さらなきや、ダメだわ」

と、云つた。

だが、芙美子は、子爵が今驅つてしまつたエレヴエーターガールの事で、典子を眞劍に怒つてゐるのを見るとそこは戀する者の弱味で、急に不安を感じて、典子に調子を合せる事など出來なかつた。

弱々しい當惑した眼で子爵を見ると、子爵も芙美子には、氣の毒だと思つたらしく

「どうも、典子のわがまゝには閉口ですよ。いつも、この通りいぢめられてゐるんですよ」

と、芙美子を見て苦笑した。

「ウソばつかり！お兄さんこそ、私達を困らしてゐるのよ」

と、典子がまた口を出した。

「なぜ！」

「あんなエレヴエーター・ガールに夢中になつて！ねえ、芙美子さん！」

と、今度は典子が、芙美子の手を、ひつぱつた。

「夢中だなんて！たゞ、同じ人間として、同情してゐるだけだ！」

「そんなら、エレヴエーター・ガール全體に同情しなさいよ。あんな、一寸小ギレイな人だけに、同情するから、可笑しいんだわ。」

「あの人は、キレイな丈ぢやない。眞面目で、氣品があるんだ」

「また始まつた！エレヴエーター・ガールなんかを相手にして、いらつしやると、また華族の體面問題なんか起るのよ」

「馬鹿！」

子爵も、典子が突拍子もない事を云ひ出すので到頭苦笑してしまつた。

丁度、その時だつた。

「賑やかですね」

と、扉が開いて、案内もなく黑地の背廣に縞ズボンをはいた瀟洒たる青年が、入つて來た。小脇に書類鞄を持つてゐる。

「まあ、村山さん、いらつしやい！」

典子が、いそ〳〵と立ち上ると自分がこしかけてゐた肱附椅子をゆづつて

「先刻、お家へお電話したとき、いらつしやらなかつたわねえ」

と、云つた。

「一寸、丸善へ買物に行つてゐたのです。失禮しました。僕は、こゝでいゝですよ」

典子のゆづつた椅子に腰かけず、壁際のソフアに無雜作に腰をおろしながら

「また典子さんとお兄さんとの論戰ですか」

と、云つた。

精悍な淺黑い顏に、ロイド眼鏡がよく似合つてゐた。子爵の親友で、外交官として、パリに四五年ゐて、去年歸つたばかりである。

典子は、今この青年に夢中で、外交官夫人を夢見てゐる。

債券 吉田債券店 和歌山市

中風大妙藥

顏料(ゑのぐ)は 鐵谷商店 大阪東區

製繩機 仕上機 打藁機
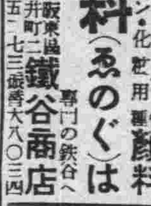
大阪此花區野田町 石樫農機

ハギレ 二等品卸 松田正商店

セロハン袋卸(見本進呈) 大阪市南區日本橋筋五 水谷商店

朱肉 製造本舗 上村清太郎商店 大阪市東區

ワイシヤツ運動服生地卸 大阪市 内田主税商店 見本要五錢

無證明 税付 空氣銃宣傳特賣 ヤマト商會

花と蘭 特別奉仕號總目錄贈呈 確實園植物場

軍手 副業に專業に 軍手製造を奬む 豐國軍手製造所

靈術 星天學師

金儲の大王 リード式穀物膨脹機 五合の米が八升の米菓子となる 大阪市 兒島製作所

果樹 品種絶對 保證付 苗木特價分讓 埴生植物園藝部

ハガキ一枚が五十錢になる 和漢藥草園

中風 丹波國天田郡長田 願來寺

トラスト式販賣線に 大連署から警鐘

非公認組合の不穩當な規約に 先づ懇談的改正慫慂

大連署高等係では非公認組合の規約中公の秩序を紊し善良な風俗を害するが如き條文が存在し、これを實行に移した場合は直に刑事々件を惹起するが如き不穩當なものに對しては規約改正を命ずる意向で目下各組合に就いて取調べてゐるが現に刑事問題を惹き起してゐる全滿寫眞機材料商組合の如きは規約破棄者に對する制裁が全く刑法違反に屬し、これを放任して置く場合は消極的に犯罪を慫慂する結果に陷り、一方組合としても規約の條文を實行に移せば刑事々件となるやうでは實際問題として空文に等しいものとなる譯で近く懇談的に規約の改正を行ふ意向を持つてゐる、寫眞機商組合と殆ど同一の規約を作つてゐる蓄音機商組合でも自發的改正を行はぬ場合は強制的に改正を慫慂するものと見られ、この結果トラスト式販賣に大改革を齎すものと期待されてゐる

蓄音器商組合取調べ

大連蓄音器商組合の內容に兎角の噂が流布されてゐるのを大連署高等係で探知し過般來小平部長の手で內偵中であつたが、組合帳簿上遺憾と認められる點が數點發見されると同時に入會金の行方不明、寄會費に關する疑惑等香しからぬ說が傳へられてゐるので十六日一件書類を司法係に移した、近く司法係の手で徹底的取調べが開始されるものと見られてゐる

勝美の姿に ワツと人波

中園と共に連行して 元博士邸の實地檢證

兒玉事件審理に關する地方法院の犯罪現場、聖德街一丁目一五〇番地元兒玉博士邸の實地檢證は十六日午前十時半より公判の形式に於て川畑裁判長の手により田中平井兩陪席判官、高井檢察官、大內、田村、長三辯護士立會の下に行はれたが、相變らず勝美、中園に對する市民の關心は物凄く、午前十時前より元博士邸前には兩被告を見んものと人山を築く有樣であつたが、中年以上の

婦人 が大半を占めてゐた

午前十時、大內、田村兩辯護士が博士邸に到着、十時十分頃川畑裁判長以下が到着したがこの頃になると群衆は自動車が通る毎にウワーツ〳〵と大騷ぎである、中園秀雄は午前十時三十分小崗子署のサイドカーによつて田切刑事つき添ひで到着したが手錠、編笠に合服をつけた姿は人々の同情をひいてゐた、勝美は十時四十分小崗子署小山刑事附き添ひで護送用自動車で搬ばれて來たがドーツと押しよせる群衆に到底博士邸に入ることが出來ず沙河口署に

急報 して群衆整理の警官を呼ぶと同時に自動車を人道にまで乘上げ漸く屋內に入ることが出來た程であつた、檢證は先着の中園より始められたが、勝美の到着によつて實質的に訊問を行ふことゝなり先づ青柳貢が最初の一擊を受けた二階の博士書齋より檢證が行はれ次に階段より玄關、階下六疊、湯殿、臺所、女中部屋まで詳細に亘つて行はれ、特に青柳が階段を轉げ落ちてより絕命するに到るまでの間に於ける中園及び博士の行動は嚴密に

訊問 が行はれたが、午後一時大體の檢證は一段落となり續いて檢察官、辯護士の補充訊問が行はれた

亢奮から覺め 現場で陳述

青柳貢殺しを詳細に

元兒玉博士邸の實地檢證中に於ける勝美は、最初入口に於て群衆にもみにもまれたゝめ幾分亢奮してゐたが、次第に落ちつきを取り返し、川畑裁判長の訊問に對しても第一回公判當時に於けると同樣非常に明確な言語を以て答へ、その內容も先きに公判廷に於て陳述した處と殆ど一致してゐた、又中園も最初は戰慄すべき思ひ出の現場に立つたゝめか全く亢奮し切つてゐたが、檢證が終る頃は非常に落ちついて先般の公判廷に於けるよりもスラスラと當時の模樣を語つてゐたが、問題の青柳殺害の始まりより幾度突きさしたか、又博士との短刀の受け渡しに關しては相變らずはつきり記憶せぬと答へた なほ中園に對する訊問中長辯護士は終始中園の側に付ききりで時々必要な質問を發してゐた

戰慄の思出の家へ　中園と勝美連行

近く設立さる 交通安全協會

十六日午後一時より水上署二階會議室において保安主任會議が開催されるが、會議の主なる要項はかねてより設立の氣運に向つてゐた交通安全協會に關する協議が行はれる筈で特に關東廳からは本田保安課長も出席する

尙同協會設立の目的は近時いよ〳〵國際都市化した大連市における交通の安全に關し官民一致これが改善に努力し交通道德の確立を目標とし會長には大場警務局長を仰ぎ各署長並に市內各重要機關を網羅した大々的なものにする事になつてゐる

クレーン船竣工

大連港の偉容を誇る巨大な百二十屯クレーン船は廣報の如く大汽ドツクにおいて組立中であるがいよ〳〵竣工十七日受渡しをなす事となり同時に試運轉を行ひ百五十噸のコンクリート塊を釣上げてその性能を試みる筈である

……かと思ひます」との若宮山觀測所の話

大典に備へる 新京無電臺

テストは頗る好成績

新京放送局の奉祝プロ決る

【新京特電十六日發】新京郊外寬城子西北方に新設中であつた全滿唯一の無電臺は既に完成し目下試驗中であるが、成績頗る良好でいよ〳〵二十日より營業を開始することになつた

新京東京間は取敢ず一回線を使用する筈だが三月一日は滿洲國にとつて曠古の御大典を舉行される關係上電々會社では遞信省と交涉し更に一回線を增設すべく努力中で多分實現するものと一般に非常な期待をかけられてゐる

なほ電々會社新京放送局では御大典に際し左の如きプログラムによりその實況及び奉祝を放送することに決定した

一、三月一日郊祭の儀登極の式
廣田外相の祝辭、謝外交部總長の答辭、熙財政部總長の講演その他
二、三月二日宮中に於ける饗宴の實況、菱刈全權大使及び鄭國務總理の宮中よりの講演
三、三日は孫黑龍江省長、四日は興安總署長、五日張侍從武官長六日小川大連市長（大連より）七日金新京特別市長等の講演が放送される筈

春の訪れ

寒暖計はけさ三度

十六日朝からまた急に溫度が上つて來た、午前十一時の溫度が三度、數字からみると每日の溫度にさほど激しい上下の差異はないが、早朝の陽差しが漸く溫みを感じさせ世間ではもう氣早くも〃さくら音頭〃を迎へようとする春の跫音が迫つて來た春ごゝろに敏感に觸れた冴え返る寒さも心配することはあるまい

これは支那黃海方面に腰を据ゑてゐた高氣壓が東へ頭を向けて進み出し、それと共に滿洲西部に小さな低氣壓が發生し、二つの氣壓の影響から南滿遼東半島にかけて空を灰色に塗つたところからの現象である「ちよつと春に拗ねた寒さは明後日あたりからいま少し溫度が下つて、今年最後の「寒」を味ふのではない

たこま丸で 凱旋行

石田大尉指揮

事變以來北滿の治安工作に東邊道の討匪行に又熱河野戰に目覺ましい武勳を輝かせ去る十二日大連に凱旋關東倉庫に休養中であつた石田愛之助大尉以下の凱旋勇士はいよ〳〵內地に歸還することゝなり十六日出帆のたこま丸で離連したが早朝より埠頭に詰めかけた見送りの市民に對し石田大尉は

從軍中は種々皆樣の御厚意を戴き今又去るに當つてはかくも盛大なお見送りを下さり全く感謝に堪へません、皆樣は今後とも日滿提携の第一線に立つて帝國發展のために御奮鬪なさるやうお願ひします、最後に市民各位の御健康をお祈りする次第でございます

と謝辭を述べ見送りの人々の連呼する萬歲に送られて華々しく凱旋した

不穩分子を警戒し 銃砲火藥の取締り

大典を前に一齊調査

來る三月一日の滿洲國大典を前にして不穩分子の潜入說しきりに傳へられ滿洲の玄關口大連市各警察署では水も洩らさぬ警戒陣を布いてゐるが、更に取締の徹底を期するため大連署保安係では十六日から二十日にかけ全市に亘る銃砲火藥に關する一齊調査を開始した現在同署管內における拳銃所持者は千七百七十四人であるが、其後移轉、讓渡、紛失などを行つても屆出ぬもの或は無許可で所持してゐる者等を嚴重取調べ、また拳銃を持つて奧地へ旅行してゐる人物の動靜調査を行ふ筈である、一方銃砲火藥商に就いては無許可で販賣又は購入してゐる事實の有無に關し帳簿と在庫品を照り合せて取調をなし萬全を期することゝなつた

風呂敷包に火藥

密輸する所を大連驛で檢擧

十五日午後八時三十分頃風呂敷包を持つた擧動不審の日本人が大連驛構內待合所を通過せんとするを大連驛派出所員が派出所に同行風呂敷を開いたところ火藥一貫目が轉がり出したので嚴重取調べたところ市內西公園町六七赤穗千代五郎（三）といひ火藥は市內吉野町日滿商會より購入し撫順へ密輸出する計畫だつたことを述べた

火藥は許可を得れば一貫三百目まで搬出を許されてゐるが、赤穗は火藥讓受許可證も所持證明も有して居らず銃砲火藥類取締規則違反として大連署に留置された、又所持證明を有しない赤穗に對し火藥を販賣した日滿商會に對しても告發する模樣であるが御大典を控へ不逞の徒の潜入を極力警戒中の折柄とて大連署では嚴重處分の方針である

京美人と大學生

一世を騷がせた某美妓失踪事件を主題とした長田幹彥氏の長篇『祇園囃子』（講談俱樂部三月號）は事實が事實だけに各方面の話題となつてゐる。

川畑文子舞踊公演會

十七、八日兩夜七時協和會館

會費　一般　一圓五十錢
讀者割引　一圓

十七日朝から社員俱樂部で前賣券を發賣、座席券交換

後援　滿洲日報社

邦人發展の 附屬地社會施設

根本的な革新策立案

附屬地に於ける異常な邦人發展に伴ひ從來に類を見なかつた種々の社會問題も多くなりこれに對するため附屬地都市發展の見地からは數多の社會施設を要求されるが滿鐵社會係では附屬地々方事務所々在地の社會施設の根本的革新を圖るため今回具體的立案をしてみることゝなつた、既に衞生課とも協議の上協力を求めることとし公衆衞生機關、診療所、職業紹介所、簡易宿泊所其の他社會施設大系を決して具體案作成の上、是が實現に努めることになつた

滿洲國抗議で 態度再協議

極東大會と日本體協

【東京特電十六日發】極東オリムピツク大會參加問題について大日本體育協會の態度を遺憾とした滿洲國體育協會の久保田主事、茂木理事は十五日入京した、直に松澤體協理事と會見し滿洲國側の意向を傳へたが十六日午後入京する岡部氏もまた體協側に側面的運動をする筈で今夕は松理事等と會見する豫定である、日本體協は今年の大會に滿洲國の參加を強調して來たが大會の會則の上から現在不可能となつたので五月の委員會で極東大會の改造案を提出して飽くまで目的を貫徹することゝし今年の大會だけ滿洲國側の隱忍を求めることになつてゐたのであるが、滿洲國側の強硬な抗議にあつた譯で今後如何なる措置に出るかは近日理事會を開いて決定する筈である

事實上の夫婦 だが女同士

さて橫領罪構成か

橫領の告訴から女同士が奇怪な夫婦生活を營んでゐたといふ獵奇の世界を暴露した事件は其後大連署司法係山口警部補が告訴人であり夫である産婆師ハル及び妻の立場にあつた原田ハルミの兩名に對し和解を勸告してゐたが、遂に妥協成立せず、告訴人ハルはどこまでもハルミの處分を希望してゐるので、徹底的取調を開始するに決定告訴人が主張するが如く、四萬圓の銀行貯金中果してハルミが二萬餘圓を引出して消費したか、この眞僞を明かにする爲め十六日取引銀行正金、正隆兩行宛てこれが調査方を文書で依頼した

なほ告訴人ハル及び被告訴人ハルミは十餘年間に亘り同棲を繼續してゐる點は一樣に認めてをり、事實上の夫婦であつた以上ハルミの行爲は橫領の罪に該當せぬと見る向もあるが、現行法律が女同士の夫婦關係を認めてならぬ限りこの主張は效力なしと反駁する者もあり、司法當局の裁斷に對し非常な興味がかけられてゐる

保護室見物の 娘二人が歸國

アメリカゴロの大原萬次郎に言葉巧に拐かされて橫濱から來たおばこ娘、山崎トシ（一七）和野トミ（一五）の兩名は爾來今日迄水上署保護室にあつたが親への照會電で氣狂ひの樣になつて心配して來た手紙で急に里心がついて十六日出帆たこま丸で歸つて行つたが、出帆間際

まるで保護室を見に來た樣でした、歸つてから皆にお話出來るのは大連の人は皆さん親切だと云ふ事です

幾度も〳〵危機を脫れた禮を述べて行つた、尙誘拐魔大原は、誘拐文書僞造その他の罪名で引つゞき取調中

齒科・矯正 口腔外科
岡本齒科醫院
大連西通十一（大廣場西廣場間電車通）

重爆擊機墜落

【靜岡十六日發國通】十五日午後五時三十分頃濱松飛行隊の重爆擊機は演習中突如機關に故障を生じ墜落大破搭乘者田村大尉等七名中一名重傷他は全部燒死した

人妻が家出

十四日午後八時頃市內若狹町二二二番地中村馨氏妻直子（二六）は嘗て知合の磐城町サロン・フミに行くといつて外出したまゝ歸らず十六日各署へ搜査願ひを出した

藏工新年會

藏前工業會滿洲支部では來る二月二十四日（土）午後五時三十分より濱速町淡月に於て滿鐵の長廣勳一、同幡谷武夫電電の小川保三君の歡送迎を兼ね新年會を開催すと

會社要覽發刊

昨年「大日本外地寫眞帖」を刊行して植民地紹介に資する處あつた東京市京橋區槇町一ノ一東海通信社では今回「滿洲及日本外地會社要覽」を編纂する事になつたが同要覽には關東州を初め滿洲、朝鮮、臺灣、樺太、南洋等に本社を有する資本金五萬圓以上の銀行會社を網羅する筈であると

天氣予報

十七日　西の風　曇

各地溫度（十六日）

	午前五時	午前十一時
大連	一	三
旅順	一	三
營口	零下三	三
奉天	零下七	一
新京	零下九	零下二
新義州	零下七	零度

支那絨氈 新荷着
北平、天津、寧夏、西藏（波斯）各種絨氈在荷豐富
大連市連鎖街廣小路 電氣遊園前電車通り
支那趣味 右文閣 電話三三一一五番

浪花節 人氣揃ひ！ 傑作集
浪花節ならポリドールレコードでお聽き下さい。浪界の巨星新星を網羅し、而もお値段が飛切り廉い。米若・雲・梅鶯すべて奉仕盤一円二〇戔でムゐます。

壽々木米若吹込レコード
四〇一七—八 吉田御殿（二枚）
四〇二二—四 乃木將軍と辻占賣（三枚）
四〇二五—六 いかけ松（二枚）
四〇二七—八 桂小五郎と幾松（二枚）
四〇二九—三〇 天野屋利兵衞（二枚）
四〇三一—二 夕立勘五郎（二枚）

酒井雲吹込レコード
四〇四六—七 唐人お吉（二枚）
四〇四八—九 坂崎出羽守（二枚）
四〇五二—三 鳳雲の彼方へ（二枚）
四〇五〇—一 人間光秀（二枚）
四〇五四—五 小磯七之助（二枚）

春日井梅鶯吹込レコード
三七八〇—一 安兵衞婿入り（二枚）
三九〇〇—一 神崎東下り（二枚）
三九一一—二 赤垣德利の別れ（二枚）
三九二六—七 間十次郎（二枚）
三九四三—四 天野屋利兵衞（二枚）
四〇〇九—一〇 南部坂（二枚）
四〇三七—八 落ちゆく義經（二枚）

ポリドール・レコード

昭和八年 鐵道傭人試驗問題集進呈
昭和九年度鐵道傭人採用試驗期日切迫す本會案內書で申込次第八年度試驗問題及び鐵道就職案內進呈
東京豐島池袋一〇九八 日本鐵道受驗會

蘭と花
蘭、万年青、春植球根、牡丹、芍藥觀賞植物、園藝一般の業務
カタログ進呈
兵庫縣川邊郡山本 養盛園

新發賣
コロムビアレコードの
壓倒的人氣を占める
さくら音頭
御注文は コロムビアレコードの大ネオンサインに光る店 近江洋行へ
本日より發賣
特約店 近江洋行 電四四四四六

浪華洋行特製
春のワイシヤツ品揃
＝春のワイシヤツ＝
縞ブロードクロース地 一圓七十錢より
同 ブロードカラー付 二圓四十錢より
同 アウテイング 一圓九十錢より
ベンベルグ 二圓九十錢より
同 アウテイング 三圓十五錢より
同 カラー付 三圓四十五錢より
富士絹 三圓より
同 カラー付 四圓四十五錢より
同 アウテイング 四圓十五錢より
◆其他各種各寸法豐富に取揃へて居ります
◆特別寸法の御註文を承ります 今春流行の新柄見本各種取揃へて居ります
浪華洋行 浪速町

晝 舌のローマンス
米國ショートオーダー 一皿廿錢均一（ノーチツプ）
夜 ？のローマンス
ゆつくりと寛ひて 心ゆくまで語らひ給へ
浪華洋行裏

羅紗 小倉 厚司 山本洋行
大連市信濃町市場（電話四四五七番）

二月十七日（土）十八日（日）
午後一時・三時 二回 於三階催場
新舞踊發表會
コロムビアレコード さくら音頭
演出團舞踊間藤 北村席
午後七時より
夕のジヤズ（大陸バンド）
只今 中催開會列陳形人雛 三階 玩具部
中列陳召御仙銘の春 二階 吳服部
大連 幾久屋

新講談

丹下左膳（19）

林不忘作　小田富彌畫

思案のほか（六）

最初、源三郎の一行が、江戸入りをして品川へ着いた夜、命を峯じて一人抜け抜けて、妻戀坂の道場へ到着の報知に走つたのが、この門之丞でした。あの時、彼は、司馬家の重役が來て相當の應對をするどころか、伊賀の柳生源三郎など、そんな者は知らぬさ、むげに關番が鯱もほろゝに追ひかへしたさ火のやうに激昂して品川の本陣へ立ちかへり、復命したものだつたが……。

その後も。

何かにつけ門之丞は、源三郎の身邊近く仕へて、あの、不知火銭を偸んで源三郎が、故先生の御燒香の席へ押し通つたさきも、かれ門之丞、大きな一役をつさめたしじつさい安心齋老人、谷大八さともに、源三郎側近の三羽烏だつたのに——。

イヤ、人の心ほど、當てにならないものはありません。

戀が思案のほかなら、人のこゝろも思案の外です。コロ〳〵コロと始終ころがつてゐるから、それでこゝろさいふのだなんて、昔の心學の先生などが、横山町の質屋の露地奥なんかに居を構へて、オホン！さばかり、熊さん八さんや、道樂者の若旦那相手に說いたものですが、全くさうかも知れません。今日の味方も、明日の敵さなる。けふの敵も、あしたは味方……その人心機微の間に處してゆくさころにこそ、人の世に生きて行く無限の面白味があるので御座いませう。

しかし、無論、しじう轉がつてゐるこゝろなんてものは、大丈夫の鐵石心、磐石心ではない。

いや何うも、話が傍道へそれて恐れ入ります。

さころで、この門之丞の心が、それこそチヨイト門から轉がり出て、途方もない方向へ走り出し、いまこの丹波の一黨に加擔するやうになつたのは、あの十方齋先生のお葬式の日からであつた。

さ言ふのは。

かれ門之丞、あの時主君源三郎にくつついて、棺を安置した奥の間へ踏みこんだのでしたが、途端に彼は、白の喪衣をまさつて上座に差しうつ向く萩乃の姿を眼にして、生まれて初めて、ハツさ、電氣に打たれたやうに感じたのだ。

雨にうたれる秋海棠……なんてのは古い。

激情の暴風雨に揉まれて、かすかに息づくアマリ、ス——こいつは、にきびの作文みたいで、いやですネ。

さにかく、何さも言へないんです、萩乃さまの美しさ、可憐しささいつたら。

ふたゝび、戀は思案のほか……

大梯門之丞、當年さつて二十さ六歳、萩乃様を一眼見て、背骨がゾクッさ總毛走つた拍子に、スーツさ戀風を引きこんぢまつた。

「ア、、世の中には、こんな女もゐたのか——」

さ、それからさいふものは門之丞、フワアツさしちまつて、傍の者が何ないつても、てんで用が足りない……夢遊狀態。

この門之丞さいふ青年は、源三郎なすこし見つさもなく、色を黑くしたやうな柄で、剣は相當立つて、まんざらでもない男なんです。

朝夕道場に起き臥ししてゐるうちに、チラ〳〵さ萩乃を遠見する機會も多い。層一層、想ひは募る一方で、つひには

「濟まぬこさながら、わが君源三郎様さへ亡き者にすれば——」

飛んでもない野郎で、秘かに、こんなこさまで思ふやうになつたいはゆる、魔がさしたさいふんでせうなア。

で……源三郎を道乘りに伴れ出したのも、この門之丞、あのお蓮様の寮へ案内したのも、門之丞。丹波らさ計つて、あの隣室のひそ〳〵話を安心齋、大八に聞かせたのも、この門之丞。

いま、その門之丞は——。

◇◇鞍馬天狗地獄の門◇◇　寛壽郎の當り藝「鞍馬天狗」で原作大佛次郎、脚色監督吉田信三作品（映畫館上映）

さくら音頭番外上演

川畑孃舞踊會

大連滿鐵社員俱樂部主催後援の川畑文子舞踊公演會は既報の如く愈々十七、八日の兩夜七時から協和會館にて開催、川畑文子孃一行は十七日朝入港のうすりい丸で來連するが、一行中の日本舞踊家藤間勘屋氏は特に「さくら音頭」時代を現出せんさしてゐる春の流行歌「さくら音頭」を特別上演するこさになりコロムビアのレコードを飛行便で福岡に取寄せ門司から船中に持込んで振付けてゐるからこれまた兩夜の呼び物になろう

うわさ話

明日から寛壽郎の「鞍馬天狗」を上映する映樂館では「神風連」より先に「心の波止場」を上映▲新興さ松竹がいよ〳〵共同戰線を張つて新作品をドシ〳〵滿洲に送つてゐる、この新方針は注目される▲東寶の引抜きに動搖してゐた日活スター陣は愈々崩れ出し市川春代に次で谷幹一が辭表を提出して東上▲早速舞臺稽古に參加し三月一日からの東寶レヴユウ「さくら音頭」に出演するが▲問題の夏川靜江の進退も東寶入りは別さしてもたゞ時間の問題さ見られてゐる

川畑文子孃公演會
讀者優待割引券
この券持參者は會費一圓
後援　滿洲日報社

川畑文子孃公演會
讀者優待割引券
この券持參者は會費一圓
後援　滿洲日報社

鞍馬天狗　地獄の門

嵐寛壽郎一代の好適役鞍馬天狗の新作

市川正二郎・林喜美枝・鈴木勝彦特別出演　寛プロ總出演春の超々大特作

鞍馬天狗勝つか？近藤勇勝つか？火花を散らす壯快な一騎打波瀾萬丈の興味篇

赤い唇　松本泰輔・徳川良子主演　サラリーマンの微笑ましき全巻を綴る

淺草　市丸主演　JOトーキー・ルーオ特作　原作幹田長彦・市丸悲哀詩

市丸の恋

千鳥格子　純情市丸の自傳映畫？

十七日封切　階下三十錢　破天荒の料金　映樂館

これこそ日本の心意氣　コロムビアレコード　誰にも踊れる國民踊り　踊れ！歌へ！

さくら音頭

愈發賣！

松竹少女歌劇レヴユー歌
松竹蒲田映畫歌
伊庭孝作詞
佐々紅華作曲並編曲

A面　柳橋　歌丸・富勇
三味線　柳橋　初奴・君彌
同　赤坂　三代吉・三三五
コロムビア和洋樂團伴奏

B面　赤坂　小梅
合唱　松竹少女歌劇團
聲樂研究科生
三味線　赤坂　三代吉・三三五
同　柳橋　初奴・君彌
コロムビア和洋樂團伴奏

歌丸　富勇

ハアー
國の鎭めに　出でゆく人の　ヨンヤサ
手綱をもつ手に　手綱をもつ手に
散る櫻　ソレ
ヤーシレナトコセ、ヤーシレナトコセ（歌丸）

ハアー
廣い世界に　櫻を植て　ヨンヤサ
日本の心を　日本の心を
咲かせたい　ソレ（富勇）

ハアー
娘十八　櫻は見ごろ　ヨンヤサ
此の枝折るまい　此の枝折るまい
折らせまい　ソレ（歌丸）

ハアー
櫻見ようさて　日本の國へ　ヨンヤサ
潮路のはてから　潮路のはてから
はるばるさ　ソレ（富勇）

小梅

ハアー
さつさ咲け咲け　日本のムスメ　ヨンヤサ
櫻はお國の　櫻はお國の
花じるし　ソレ
ヤーシレナトコセ、ヤーシレナトコセ
合唱（松竹聲樂研究科生）

ハアー
墨田堤の　彌生の空に　ヨンヤサ
櫻に浮かぶは　櫻に浮かぶは
富士の山　ソレ
獨唱（小梅）

ハアー
國の護りの　勳功うつす　ヨンヤサ
九段の櫻の　九段の櫻の
花のいろ　ソレ
獨唱（小梅）

ハアー
空をひさ色　金地に染めて　ヨンヤサ
櫻の中から　櫻の中から
朝日かげ　ソレ
合唱（松竹聲樂研究科生）

川畑文子　吹込　ジヤズソング

スウィート　ジェニー・リー
レツト・ミー・コール・ユー　スウィート・ハート
ジョニー　（パラマウント映畫「戀の凱歌」主題歌）
嘆きの天使
ラモナ
ラヴァー・カム・バック・ツウ・ミー
ユカレレ・ベビー
淋しき路
思ひ出
ハワイの唄
ひとりぼつち
泣かせて頂戴
青空
キューバの豆賣り
其他數種發賣

ディートリッヒの張りのある素敵な魅力

ファン諸氏の待望久し
舞踊界の名花
コロムビア專屬歌手
川畑文子孃來連公演
二月十七、十八兩日
於　協和會館

コロムビアレコード

靜浦宅地分讓

建築期に際し左記の條項に依り第二回の特賣を開始致候
但し期間中さ雖も滿律の節は特賣〆切可仕候
◎區域　清見町十七筆
一筆　百三十坪以上
◎御取引は總て卽賣のこさ
◎一筆につき豫約金二百圓を頂きます
◎特賣期間は本年二、三月中
◎四月末日迄に豫約金差引の上御拂込を願ひます

若松町五　本社　電五八二一
靜浦事務所　電三六二三
大連郊外土地會社

鰻かば燒丼　商品券もあります
信濃町　鳥彦　電四四八三

洋服類舊裝　筑後屋質店

大連：若狭町（西田医院隣）
ホシ小兒科
醫學博士　星直利
小兒科　電五二六二
乳兒科　小兒咽喉　小兒皮膚　小兒X線　業外線科　體質異狀　育兒相談

はりと灸　松尾仙庵堂　聖徳街三ノ三五　電九四七八番

西陣帶地新柄展

◆二月十七日より二十四日まで……三階

三宅洛園趣味の作品並に綴錦製織實演
矢代庄工場作品

綴錦は古い歴史のある高雅な織物で指の爪を用ひて織る精巧な技工を尚ばれて居ります。今回西陣から名匠を聘しこの製織實演を御覧に入れます。猶新らしい春の流行帶地を多數取揃へ、陳列致しますから何卒御誘ひ合され御來店賜ります様御願ひ申上げます

大連市大山通　三越

●頭痛にノーシン！

洋服は坂本へ　イワキ町日活館トナリ　電話七〇二〇番

營業品目
清酒　白鶴　樽詰　壜詰
サッポロビール　全黑ビール
アサヒビール　全白ビール
亀甲萬醬油　樽詰　瓶詰
其他各種清涼飲料、調味料類
大連市監部通
嘉納合名會社大連支店
電話四五四二・四五四三番

便秘にラキサトール

蒲田・下加茂・歌劇總出動不朽のオール・トーキーです

東洋の母

目下中央映畫館上映中・主題歌コロムビアレコード

せつなき戀
（西條八十作詩　江口夜詩作曲並編曲）
唄　松平晃
伴奏　コロムビアオーケストラ

想ふこゝろの切なさを　誰に語らう、傳言しよう
風よつれなく窓を吹く　星は光れど、み空の果に

赤い花束、想ひ出の　夢の花束、兩手に抱いて
熱い涙をそゝげご君は　行きて返らぬながれ雲

なぜにあの日が二度來ない　呼べごこたへぬ戀しの夢よ
時は悲しく二人を割けご　かよふ想ひはさこしへに。

コロムビアレコード後援

自國政府に先ち民間が滿洲國承認

商標登録の出願續出

獨逸外十三ケ國で九八五件

滿洲國帝制實施の報と共に歐米列強では漸次日本の眞意を諒解し、從來の如き空論を捨て滿洲國承認の機運が動き來つたかの觀があるが、かゝる情勢に先ち各國商工業者では既に正式に滿洲國を承認直接滿洲國に公文書を發してゐる、その一は滿洲國政府に對する商標登録出願であつて

昨年 十一月滿洲國が商標權確立の見地から各種の産業法規に先だち商標法を發令實施するやドイツをはじめ英、米、佛の諸列強以下チエッコスロバキヤ、リトビヤ等の大戰後の新興國に至るまで總計十四ケ國（内一は無籍國）が既に商標登録手續を行ひ、その申請數は一月末までは既に九百八十五件の多きに達し政府政界方面に於て滿洲國建國に就て兎角の論議を試みその承認を目して國際法規に背馳するかの如き言辭を弄し日本が聯盟を脱退するや狼狽の餘り經濟封鎖、武器輸出禁止等さいふべくして行はれない恫喝的態度に出づるの無鐵砲振りを發揮したに對し、民間經濟人は既に滿洲國を承認、佛國の經濟發展協會が滿鐵と協力投資組合を設立せんとしてド・リトヴイエ氏を代表として派し、名を捨て實を收めんとする態度に出でたるをはじめ、滿洲國商標法實施により機を逸せず滿洲國商標局に登録を出願し

逐月 增加の形勢にある、而して十一月以降一月まで三ケ月累計の出願數はドイツの三百六十六件を筆頭に英國の二百八十三件これにつぎ、所謂スチムソン・ドクトリンの米國は第三位の二百五十九件の多きに達してゐるのは滿洲國を否定せんとする政府並に政界さ面白い對照を爲してゐる、外國人の登録出願累計は左の如くである

獨逸	三六六	英國	二八三
米國	二五九	佛國	一九
瑞西	一六	丁抹	九
伊太利	八	和蘭	七
チエッコ	七	加奈陀	六
リトビヤ	二	希臘	一
墺太利	一	無籍國	一

支那各市場前年度石炭輸入

撫順炭は前年對三割增

滿鐵商事部では撫順炭を輸入する支那各市場に於ける一九三三年度の石炭消費高について調査中のところ此程各地よりの資料の蒐集を終つた、これによれば下記表のごとく七年度より增加したのは上海と廣東で、反對に漢口と香港は減少し全體としては增減ない、昭和七年度は上海事變およびその後の疲弊により支那市場の衰微した年であるから、八年度がこれと同一額の石炭しか消費し得なかつた事は支那經濟界の不況が依然たる事を示すものである、この内にあつて撫順炭は昨年度より殆ど三割增を示してゐるが、これは輸入稅賦課により激減すべく豫期されたのが逆の現象を呈したので、内地方面への輸出に追はれる事がなければ今一層の增加を見たものと信ぜられてゐる、撫順炭と競爭の地位にある開平炭は撫順炭に對する輸入稅賦課により著るしく增加すべく期待されたに係はらず、反對に減少し操短によりストライキを起して居り、反對に中興炭その他土炭の發展が著るしいものがある

（單位千噸）

	昭和八年度	昭和七年度
▲上海		
日本炭	五〇九	三七〇
撫順炭	四三〇	三七七
支那炭	一、七二一	一、五一〇
其他	六六九	六七五
▲漢口		
日本炭	一六	二九
撫順炭	一八	六〇
支那炭	二六三	五四七
計	二九七	六三六
▲香港		
日本炭	五二七	四一〇
支那炭	五五七	一一〇
其他	二二八	三八七
計	九八九	一、〇三六
▲廣東		
日本炭	―	―
撫順炭	―	―
支那炭	二九三	二一七
其他	二七九	三三三
計	五七二	五五〇
總計	五、一八二	五、一五四

銀塊連日昂騰

四年來高値示現

【ニューヨーク十五日發國通】ニューヨーク銀塊相場は最近連日昂騰の一途を辿り市中現物公表相場の如きは本日は四五セント八分の三と一九三〇年一月以來の高値を示現してゐる、又定期銀塊相場も更に一一乃至一六ポイント方續騰して五月限は四六セント〇五となつた、此の强調は要するに政府が依然堅持してゐると解せられる爲めであるが、一方市場に於ても種々の噂が流布され、之が積極的に作用してゐる事もまた見逃がせない、卽ち一説によると政府は何等かの銀政策を來る二月十九日に發表すべく、その際には新産銀の價格は一オンス一弗〇二仙に引上げられるだらうと傳へられ、又政府はニューヨークその他に保有せらるゝ多額の銀在荷を使用する案さへも發表するだらうとの噂も傳はつてゐる、尤もかゝる行動が何を目的とするものであるかについては何人も説明を與ふるものはないが、兎も角市場は目下の處强氣的風説横溢の有樣である

株式低落

日印會商悲觀

日印會商は十四日から開始されたが彼我の主張對立し、結局正面衝突さなり決裂の外なしさみられるに至つたので株界も不安人氣を生じ十六日前場大阪定期の寄は大株二圓二十錢安、大新二圓二十錢安、鐘紡一圓二十錢安、鐘新二圓安と低落し、東京短期の新東も百七十三四圓臺、日産百四十一圓臺といづれも二圓方の低落を入れ當市もこれにつれ五品の延は二十六圓臺割れとなり滿鐵新、新豆、電々等もいづれも二三十錢安でいづれも軟含み商狀となつた

農業融資を主とし滿洲殖産銀行計畫

資本金二千萬圓半額拂込

殖産證券の發行も許可

【東京特電十六日發】滿洲における不動産金融は滿洲中央銀行と東洋拓殖會社及び滿業公司等で行つて來たが、部分的で特に市街地に限られてゐるため産業、取分け農業開發のために獨立の不動産金融機關設立の必要ありと豫て提唱されてゐたが關東軍特務部でこれが實現を圖ることゝなり、特務部小池囑託は具體案を携へて上京、大藏、拓務、軍部の關係方面と折衝の結果諒解を得たので、歸滿の上設立準備に取掛かることゝなつた新銀行は滿洲殖産銀行と稱し、資本金二千萬圓（半額拂込み）滿洲中央銀行、滿鐵、東拓が大部分の株を引受け、一部分を公募の豫定で新銀行の組織職能は朝鮮殖産銀行に倣ひ殖産證券の發行を許される筈である

滿電の料金値下

四月一日より實施

引下げ率も大體決定

既報滿電の動力及び電燈料金改正問題は三月末日を以て關東廳の現行料金認可期限が切れ、當然改訂料金の認可申請滿期に到達してゐるので、滿電では右動力電燈料金の値下げを行ふに決し、滿鐵の承認を經て先般遞信局に提出したが値下率は動力が五分乃至五分六厘電燈が六分六厘乃至七分四厘で、金額にすると約四五十萬圓位の犠牲らしい、遞信局では目下審査中だが各地方共一率の値下げと云ふ點に多少の修正意見あるも、大體右を以て三月上旬關東廳へ廻附認可される模樣で四月一日より實施することになつてゐる

滿洲國と投資問題

一般資本家の懸念（下）

常深隆二

近來資本家が社會や國家の利害を無視し、ひたぶるに自己の利益をのみこれ追ふ我儘な振舞は餘りに甚だしいこの傾向は資本家に反省を促す位のことでは是正し得ない、從つて法律を以て取締らねばならぬ狀態にあるのだから、新興の滿洲國としてこれが禁止を考慮するは當然であるが、その方法として一般資本家に資本對利潤の第一觀念を資本對社會の觀念の次におかせる、この結果統制經濟の實行によつて競爭をなくするといふことは却て角をためんとして牛を殺すの類に陷りはしまいか、元來事業の繼續なるものは强大な責任觀念を必要とし、また所謂の利潤獲得に向つて經營者をして邁進せしめるものだ、おのづから其處に必然的の競爭的事態が生れ、生産機構や組織の上にも進歩を見るものである、資本主義强化の結果産業の合理化によつてコストの低減を見るのも畢竟競爭があみ出したものである、競爭のないところには進歩も發達もない。

◇

又吾々の社會生活が最も幸福である事を希望してこれが向上に力める、その實現が經濟によるものであるとするならば、それは時運と共に刻々進歩强化しつゝあるものである、故に最も妥當である經濟政策は、この社會の進歩と變化に順應したものでなくてはならぬ、それには依賴してはならない不斷の進歩を必要とする、從つて經濟界には常に自由と競爭が許されてゐなくてはならぬ、而してこの自由と競爭が現經濟組織を形成して來てゐるものである以上假りに惡い結果を招來してもこれを是正するにはこの自由と競爭を損じない方法で考ふべきであつて、自由の制限をやるとか、競爭の無駄を取りさらうとする事は結局は現經濟組織を否定する事となるものである、故に現經濟組織を變革する樣の事をしなくとも、經濟が人間社會の希望に適つたものでなくては存在し得ないものである以上、資本家の事業もまた社會の要求と一致せねばならぬ、卽ち一般社會の利益たると共に自己のためでなければならぬ。

◇

之れを産業上から見るに、現在の生産機構はまだ〳〵無限に進展さるべきものであつて決して固定的のものでない、それであるから滿洲國が産業に對して特殊會社の方法で獨占と保護を與へるならば、事業は自然に競爭意識を失ふ事となりある期間の後には全く社會の實際と時運に伴はない生産機構となつて、その不採算不合理な事業の損失は延いて政府の赤字ともなり見なければならぬ事となる、それが爲めには自然高物價政策と鐵道の高率運賃維持を餘儀なくせしめて滿洲國の産業開發と國民の福利を常に壓迫する結果となるのである、また同種事業會社の出資を主とする共同經營は、同事業會社が自己の營業政策のために、滿洲に特權を取つておくと云ふ意味もあるから、事業が内地事業本位から考へられる事となつて滿洲の事業を犠牲にする事になり勝ちである、之れは滿洲國の事業を積極的に開發する所以でない。それ故に滿洲國の開發は、將來國家に面倒のかゝるおそれのある資金關係はなるべく避け、資本家の自發に依る自由の資金と人とに依らねばならぬ、それには是非共統制をやらねばならぬものの外は、一般資本家に公開して自由と利益を與へ、そして充分に人間の能力を發揮せしめるやうにして、自國の開發を企つると共に國民を富ませ男氣と競爭意識をもたせるならば、やがて世界の産業をリードする生産機構を持つことゝなるものであつて、かくあつてこそ滿洲國の將來は期待し得るものであらうと思ふ。（完）

滿洲取引所仲買人
山上証券株式会社
奉天加茂町一一六 電話四〇一〇番
撫順西四条通一 電話二一〇〇番
大連市大山通 電話五七一七番

銀高材料續出

鈔票高見越

闇氣配百二十圓臺

大連錢鈔市場は舊正休會中であり鈔票市況は市中現物の賣買もなく全然闇相場であるが、海外情報は休會中連日强材料を放送してゐる卽ち米國大統領は銀を本位貨の一部に採用すべく立案中だとのことで、その内容は金屬準備の四分一を銀とし、金銀の比價は一對十四乃至二十の間で決定するのだとあるが、現在の相場で金銀の比價を求めると一對七十だからこのアメリカの新計畫は當然銀相場の跳躍的暴騰を演ずるものとみられてゐる、更に十二日にはアメリカ下院銀行通貨委員會はホイーラー、スクルーガム銀證券法案（政府の通貨資源として十億オンスの銀を買上げ政府は右を準備として銀證券を發行する案）につき審議を開始したが、その通過は有望であると傳へられる等銀高材料續出の狀態で十六日入報の海外市況の如きも倫敦銀塊現物二〇片十六分三、同先物二〇片四分一、紐育銀塊四五仙八分三、孟買銀塊五五留比十六分十三、米英クロス五弗五仙、米日三十弗、米支三四弗七五仙、上海市況は米支三四弗八分七、上海日本向百十五圓八分三銀行賣これを錢鈔市場休會前、卽ち十日入報の分に比較すると倫敦銀塊現物は十六分七高、先物八分三高、紐育銀塊八分五高、孟買八分一安、米英クロス三仙四分一高、米日爲替十三仙高、米支三十八仙高、上海日本向は一圓八分三高となり十日朝の鈔票現物相場百十八圓四十錢乃至五十五錢に對し、之等海外市況から裁定すると約一圓五六十錢高で百二十圓臺乘せの相場となり、休會明への鈔票は可なり上放れを演ずるものとみられてゐる

留換算率引下に抗議

【東京特電十六日發】廣田外相はソウエート政府に對しルーブル換算率の引上は協定違反なることを指摘し、從來の消極的態度を捨て、嚴重抗議を發した

黄塵

◇…アメリカの金銀復本位説が頗る濃厚になつて來て何れは近く實現を見さうだとあつて、銀塊相場は連日昂騰、大連市場も休日明けには百二十圓臺突破は確實、引つゞき昂進の一途を辿るものと見られてゐる

◇…つれて滿洲側でも銀高に伴ふ國幣高の結果は延いて購買力の增大を來すのが原則だが、現在の情勢から見て目先大したことはありさうもない。

◇…滿電の料金引下げ愈四月一日から實施と決定、これで年額四五十萬圓の犠牲だと會社當局はいふ、これも收益が增したからだ、太る都會の事業は何にしても面白い。

五品雜觀

◇日英會商も十四日から開かれたが結局正面衝突となつて決裂の外あるまいとみられ、殊に人絹と市場問題に關し彼我の主張對立し雲行險惡化したので内地市場は一齊安となつた

◇卽ち大阪は諸株共一圓五六十錢乃至二圓方の低落を入れ當市も地場株に嫌氣投げあり諸株共軟弱であつた

◇尤も日英會商もやつと開幕されたばかりであるから討議の雲行次第で一喜一憂の場面を呈するものとみられる

◇從つて一本調子の低落も豫想されないが自然高値警戒人氣となり不引立は免れまい、尠くとも當分は議會と日英會商の雲行案じは相場の二大壓迫材料であらう

◇株式組合では十八日會を十九日に延期し午後三時から加藤航空兵中佐の飛行機に關する講演を聽取するさうだが市場の淨化と取引人の信用向上が叫ばれる折柄見聞を廣くする事は良い心掛けだ

株式出來高（十五日）

定期	四〇枚
延	一、〇八〇枚
羅	五八〇枚
合計	一、七〇〇枚

市況（十六日）

株式

内地株低落 當市も軟弱

北濱定期の前場寄は大株二圓二十錢安、大新二圓二十錢安、鐘紡一圓二十錢安、鐘新二圓安、引は各六十錢高、二十錢高、五十錢安、二十錢安、東京短期の新東は一圓五六十錢安の百七十三四圓臺と軟弱を入れ當市の五品は三四十錢安、新豆二十錢安、電々二三十錢安、新東一圓九十錢安、日産一圓九十錢安に引けた

前場

滿鐵株（軟弱）

東短前場 滿鐵新株 六十六圓
大阪短期 滿鐵舊株 六十五圓六十錢

手形交換高（十六日）

金 〈三六枚〉 [illegible]
銀 〈二四〇枚〉 [illegible]

爲替相場

鮮銀

倫敦向電賣（一圓）	一志二片一六分三
紐育向電賣（金百圓）	二九弗八分五
同上海電賣（百弗）	[illegible]
同　賣（銀百圓）	[illegible]
日本向電賣（同）	[illegible]
同十五日拂買（同）	[illegible]

各地特産發送高

	▲開原	▲四平街
大豆	六八車	―
高粱	―	―
豆粕	九車	―
雜穀	―	―

國民政府の銀禁輸空氣濃厚

【上海特電十六日發】國民政府はソールター氏の建言により近く銀の輸出禁止を斷行せんとする空氣濃厚である

市場電報（十六日）

銀塊及爲替

倫敦銀塊 二〇片一六分三
同先物 二〇片四分一
紐育銀塊 四五仙八分三
孟買銀塊 五五留比一六分一三
スチール 三八弗〇分〇
アナコンダ 一七弗三分一
英米爲替 五弗〇五仙〇分〇
米日爲替 三〇弗〇〇仙
米支爲替 三四弗七五仙

神戸日米

第一回 三九弗四分三
第二回 三九弗八分七
第三回 三九弗八分七

棉花

●米棉
現物 一二仙四五
三月 一二仙〇七
五月 一二仙二四
七月 一二仙三九
十月 一二仙五八
十二月 一二仙六六
一月 一二仙七〇

●印棉
ベンゴール 一四二留比
ブローチ 三六三留比

大阪株式

オムラ 一八〇留比

東京株式

大阪期米

神戸期米

東京期米

大阪綿糸

大阪棉花

横濱生糸

印度麻袋

[illegible]

●今週はニコニコ大會 海江田讓二・月宮乙女の明朗篇……日の出の銀さん
佐久間妙子の新婚ナンセンス 陽氣な春 五味國枝・橘喜久子・東海道行脚 女彌次喜多
●十四日より公開
㊝館

十四日封切……
阿部九州男・原駒子 共演 謎の道化師
畢秀人の大活劇 征服戰線
葉山純之輔の時代劇 神田ッ子
●料金三十錢
帝國館

今日の映畫（十八日迄上映）
オール・トーキー 東洋の母
蒲田・下加茂・歌劇總出動 崇高なる母性愛に哭き給へ
後篇 天明旗本傘
坂東好太郎と飯塚敏子の共演です 至極オモシロイ波亂萬丈の劍戟篇
晝間興行入場の大人樣に限り
階下 貳拾錢割引
（サービス增募集）
中央館

今日の映畫
杉狂兒・星ひかるのナンセンス 可愛い女房
高瀬實乘・田村邦男の オール・トーキー爆笑篇 彌次喜多
RKO超特作オール・トーキー 火の翼
階上 七十錢 階下 五十錢
日活館

今日の映畫五十錢
昭和人生案内 中野英治 桂珠子の
壯烈！悲愴な！ アルプスの血煙 發聲ユ社
阪妻三役 快俠河内山宗俊
映樂館

十五日より●
各社選抜きの傑作マンガ 新着のパリパリ七本封切 春の漫畫祭
F社超特作 日本版 ウエルマンの詩情あふるゝ 母
朗らかな春のナンセンス パ社カラーの洒落たコメデー ケイ・フランシス孃主演 街のおんな
晝は 大人も小人も 二十錢
夜は 大人・五十錢
常盤座

松竹キネマ西部大連封切場
十五日より十八日まで ヒル十二時半・ヨル六時半
オール・トーキー 東洋の母
蒲田・下加茂・歌劇總出動
阪東好太郎・飯塚敏子主演 天明旗本傘 後篇
沙河口劇場改め 電九〇六八番
第二松竹館

株式會社 錢鈔商品取引人 山田商店
大連市奥町十六番地 電代表 六一六八・市外專用 長六一六〇

眼科專門 王仁医院 大連市西通（常盤橋西広場中角）電話二五七六〇番

小児科專門 吉田小児科医院 院長 医学博士 吉田六郎 大連市若狭町二二（志摩洋行横）電話八一三三番

乳兒・幼兒・專門 播井醫院 大連市西公園町一三三（中央公園正門前電車交叉點）電話四八五九番

活版・石版・寫眞版 活字・母型 日清印刷所 大連大江町二番地 電3600 電3733

資本金 壹億圓（全額拂込濟）
積立金 壹億貳千壹百貳拾五萬圓
營業種目 諸預金、貸付、割引、内外爲替、信用狀の發行其他一般銀行業務
本支店出張所 横濱本店・東京・東京丸ノ内・名古屋・大阪・神戸・門司・長崎・青島・天津・北平・漢口・上海・香港・廣東・營口・奉天・新京・哈爾濱・新嘉坡・蘭貢・カルカッタ・孟買・カラチ・マニラ・スウラバヤ・スマラン・バタビヤ・シドニー・倫敦・巴里・漢堡・ベルリン・アレキサンドリア・布哇・桑港・ロスアンゼルス・シヤートル・紐育・リオデジヤネイロ
大連市大山通二番地 電話（代表番號 三〇一一）（宿直專用 六〇一五）振替貯金番號大連二二〇〇番
横濱正金銀行 大連支店

和洋 大工道具及理髮器具 刃物 研ぎ部（刃物一切研ぎます）
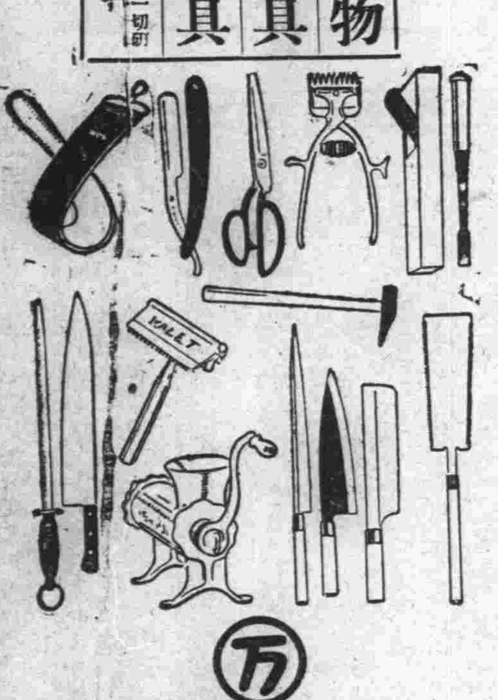
㋵ 萬泉刄物店 大連 浪速町二丁目 電（三〇四五番） 連鎖街本町通 電（二二一九七番）

銘酒 白龍正宗 白龍酒造場 電話一一一一番

大連汽船出帆 ●青島上海行 ●天津行 ●龍口行 ●基隆高雄行 大連汽船株式會社
日本郵船出帆 ●歐洲行 ●神戸大阪横濱行 摩耶丸 ジヤパンツーリストビユーロー
近海郵船出帆 ●長崎鹿兒島行 千歳丸 ●天津行 ●基隆高雄行
朝鮮郵船出帆 ●青島仁川行 ●仁川、博多、長崎、鹿兒島行 平安丸 朝鮮郵船株式會社大連代理店
阿波共同汽船 ●芝罘、威海、青島行 ●芝罘、威海、仁川行 ●芝罘行 阿波國共同汽船大連支店
大阪商船出帆 門司、神戸（大阪）行 午前十時出帆 大阪商船大連支店
川崎汽船出帆
船客及貨物 各船（重量噸數五、〇五〇）（速力十二節半） 武豐・横濱行 山下汽船株式會社大連支店
嶋谷汽船出帆 朝鮮、北陸、北海道行（大連發） 北鮮新潟直航線 清津發 雄基發 島谷汽船株式會社大連出張所 代理店 大三商會

滿洲日報
朝夕刊共十二頁
定價 一部 五錢 一ケ月 金一圓二十錢 郵税 金五十錢
廣告料 普通一行 金一圓三十錢 特別一行 金二圓七十錢 場所指定 二割以上加算
發行人 鈴木昇　編輯人 橋本喜代治　印刷人 本村武盛
發行所 大連市東公園町卅一番地 株式會社滿洲日報社 振替口座大連六〇番

ワイシャツは不倒子 大連伊勢町一〇三 電八二一〇

文相問題のもつれ 政友會分裂に瀕す
院内外の空氣險惡化

【東京特電十六日發】鳩山文相に對する綱紀問題を機として衆議院各派の間には議會政治擁護の目的からこの際徹底的に問題の眞相を闡明し政黨の眞の更生と議會の淨化を圖るのが急務であるとして、**民政黨を中心に各派の有志を糾合して**その實行運動を行ふべく十七日院内で協議することゝなつたが、これには政友會の一部も當然參加すべく、斯くて一方院外運動と相俟つて問題は愈々擴大し**政友會の分裂、政黨の離合集散を促進するであらう**

文相辭意

【東京特電十六日發】鳩山文相はその身邊をめぐる問題に嫌氣がさして十六日堀切翰長に辭意を洩らしたと傳へられる、然し政府としては最早のつぴきならぬ立場にあるので極力これを引留めて文相をかばひ行くところまで行かうといふことゝなつた模樣である

爆發する"綱紀"
久原系を除名か

【東京特電十六日發】政友會鈴木、鳩山系は幹部に對して久原系數名の除名を迫つて居るが床次氏始め長老等は除名の理由なしとしてこれに贊成しないので幹部もこれを決行する事が困難となつたが黨内の對立感情は益々激化するので遂に除名問題をきつかけに分裂に至らう

【東京十六日發國通】政友會の内紛は久原系が飽まで岡本一巳氏の指摘した鳩山文相の綱紀問題によつて反鈴木熱を煽るに對して同總裁系はこれを反擊し床次系亦種々この渦中に投じて策動を開始するに至つたので政友會幹部は事の重大性に鑑みこの内紛の擴大は益々政黨政治の信用を落さしめ議會の品位を傷つけたといふものである故、先づその禍根を斷つべしとの見地より十五日の議場にあらはれた實情より見て露骨に黨内の攪亂を圖つたと見るべきものを除名しそれに依つて問題の擴大を防止せんとして十六日早朝より總務、幹事長の間に打合せを行つた結果、斷然除名處分に附する事に決し取敢ず津雲國利、難波清人、西方利馬、高倉寛の四氏を除名することに内定、長老の諒解を求めたが、強硬派は更に此の外吉田綱明、長島隆二、倉元要一の三氏も除名すべしと主張し幹部に之が斷行を迫つてゐる

一方久原氏等は之れに對抗して寄々對策を講じて居り幹部派が除名處分に出づるにおいては之に對抗して飽まで黨内抗爭をなすべしとなして居り遂に政友會内紛は感情的に激化し表面化するに至り、勢の赴く所或は分裂の危機に直面しないとも限らない情勢となつた

【東京十六日發國通】政友會内の除名問題で床次氏は午前十時望月氏を訪問協議の結果重大問題故愼重を要すとの意見に一致し山口幹事長は午前十一時院内で望月氏と會見、鈴木總裁の除名決意を傳へたが愼重を要すと回答し首腦部の意見對立し内紛は極めて微妙である

次年度以後の財政計畫立たず
貴族院本會議 藏相の答辯

【東京十六日發國通】夕刊つゞき貴族院本會議は午後一時四十五分再開、岩城子の質問に對する答辯として

高橋藏相 豫算編成は勿論將來のことも考へるべきだが非常時では九年度以後の財政計畫を樹てることは出來ぬ、赤字公債は成るだけ少くする事に努めてゐるが九年度赤字公債政策が行詰るとは信じてゐない、私は増税に反對しないが一般に及ぶ増税でも一億にしかならぬから未だ増税時期でないと信ずる、農村と都市の負擔均衡問題は調査の基礎が不充分だから輕々に斷じ得ない、又今のところ農村負擔輕減は容易に出來ぬ、要するに歳出も減じたい増税もしたい増收も圖りたいといふ希望をもつてゐるが之は單に希望で計數を示しての説明は出來ぬ

と四十分間に亘りて答辯を試み次は代つて

山本内相 都市農村の負擔均衡は眞相をはつきりした上で對策を樹てる、町村交附金も財源が出來たらやりたい

松本商相 輸出統制に努め現行輸出組合法も改正の考へである、その他は關係各省と對策研究中

廣田外相 最近印度が雜貨に高税を課さうとしてゐるので我國は嚴重交渉してゐる、印度は我國にとり重要な市場だから將來の事をよく考慮し徒に激越な喧嘩腰で臨むのは不利だ

織田農林次官 農村救濟問題は簡單に解決し得ないので農村更生運動中に色々施設を織り込んでゐる

最後に堀川海軍次官から答辯あつて

福原俊丸男 一、滿洲移民で鮮人は内地人よりも歡迎されてゐない、この對策如何一、在間島鮮人を何とか特殊扱ひ出來ぬか一、拓務省は何故この議會に滿鐵改組案を提出しなかつたか滿洲經濟發展に伴れ現在の滿鐵でやつて行けない事は判つてゐるのに研究中の一點張りで延ばしてゐるのは呑氣すぎる

更に二、三の例を引き政府の怠慢を批難す

廣田外相 明治四十年の間島條約が日支二十一ケ條々約でどう變化したかはよく研究してみる、尚同地方の在外公館は鮮人のためにも設けられたもので問旨については此の上とも充分努力す

林陸相よりもこの質問につき簡單な答辯あつた、後

永井拓相 滿洲への鮮人移住にも便宜を計つてゐる、事變後の鮮人移住者は四、五萬に達し内地人同樣保護してゐる、間島の鮮人保護援助も從前通りやつてゐる、滿鐵改組は關東軍で研究してゐると聞いたがその具體案はまだ承知してゐない、滿鐵の内容擴充案は完全を期するため目下愼重協議中である、然し現組織でなし得る經濟建設には努めてゐる

福原男 滿鐵を中心に拓務と關東軍が反目しそのため實現が遲れるやうに思へる

拓相 滿鐵の内容改善擴充は大部分勅令でなし得るものだから今議會終了後と雖も協議纏り次第實現し得るものと信ずる

これにて同四時四十分散會

鳩山氏查問
國同けふ動議提出

【東京特電十六日發】國同は十七日の本會議に鳩山文相を査問委員會に附す可しとの動議を提出する筈だ、其の理由は樺工から選擧費五萬圓を受けた事は司法當局の言明にあきらかである樺工の如き會社から金を受ける事は不問に附すべきでない、これだけでも査問の必要がある特に其間には幾多の疑惑があるといふのだ、これに對し政友會の内訌が如何に議場に現るかゞ興味の中心となつて居る

軍人政治干與 一問一答
貴族院豫算總會

【東京十六日發國通】貴族院豫算總會は午前十一時九分開會、直に質疑に入り

阪本釤之助君(同和) 文部省の企てゐる教育制度改革では府縣市町村の負擔が増大するやうにならないか又國民教育全般の改革のため一般的教育の根本的改革が必要と思ふ

鳩山文相 大體同感で今の師範教育改善のみでは滿足と思はぬ、費用の點については大して増額しないと思ふが將來地方に重壓がかゝる時は國家の補助を増す考へだ

阪本君 東京市の教育疑獄に對して當局が司直の手にかゝるまで放置して置いたのは洵に遺憾である將來の對策如何

文相 校長事件については衷心責任を感じてゐる、將來の對策としては人格の修養を行ひ監督を嚴にし又地方當局をして充分監督させるやう努める

阪本君 人格の修養とは賄賂を贈る人の人格か受ける人の人格か判らぬ、校長の進退は市長が決定してゐるが制度の改革は必要である、當局の努力を望む

松村義一君(公正) 今日の一部青年將校中には國家社會の改造には暴力をも辭せぬと考へてゐる者があるやうだ、又將校の横斷的聯合を圖る者もある、これは統帥權を紊すものだ、又或る者は私有財産の天皇奉還を考へてゐる社會改造は必要だが暴力で行ふことは斷じて不可だ、青年將校は純眞だからこの過誤を豫防し一度誤らば涙を呑んで馬謖を斬る覺悟が必要だ、陸相の所見如何

これにて午後零時二分休憩、同一時三十八分再開、松村義一君の質問に對し

林陸相 今の世の中にかゝる思想のある事及び之が甚だ惡いといふ事は同感だが陸軍將校中にかゝる思想があるとは思はぬ、純眞な青年が五・一五事件の如き大事件を起したのはその原因が那邊にありやを考へねばならぬ、併し陸軍統制について誤りなきやう指導する

松村君 陸軍には暴力を是認する將校はないといはれるが陸相が若し確信するならそれは認識不足だ、かゝる事態にあつては既に誤りに陷いつたものを涙を呑んで處斷すべきだ又將校をして社會を是正する考へを起させた原因を考慮すべしといはれるがかゝる暴力を敢てする事は甚だ不正である

陸相 暴力行爲を是認するものが部内にあるかどうかは充分檢討せねばならぬ

松村君 今日憂ふべき事態なしといはれるが私はあると思ふ、若しあれば嚴重戒飭する勇斷ありや

陸相 軍の規律を正し皇軍の威信を保つためには充分努める

松村君 陸相の勇斷を希望する、只その實行に當つての方法手段を問はぬ限りよく判らぬがそれは陸相の人格を信用しよう、憲兵司令官に對し世上往々非難あるもそれはいはぬ、只一つその一例を述べると五・一五事件の後に右傾思想を調べその批評を全國憲兵隊に配布したがその一部に極めて不都合な事がある即ち「五・一五事件では若い將校の立つたのは當りまへだ」と橘氏の説を或る程度まで是認した如く考へられるが苟も軍事警察を掌る憲兵が之で果して暴力行爲を取締り得るか又憲兵は秋田の一揆の思想を是認してゐるが、かゝる時陸相は充分監督せねばならぬ

陸相 憲兵司令官としてかゝる書類を全國に配布したことはなからうと思ふ、現今軍の内部に私の決心に反對するものゝある筈はない

松村君 此の憲兵司令官の書類の初めにある文句よりして右は軍事警察執務上のものであることが判る充分な調査を望む

陸相 憲兵司令官自身も暴力行爲はいけないと絶えずいつてゐる

松村君 司令部が出さぬであらうといふのは推定だ、充分檢討すべきものと思ふが如何

陸相 調べて見る積りだ

松村君 軍人と政治との關係は軍人勅諭に明かだ勅諭中の政治に拘らずといふ御言葉に對する陸海相の所見如何

陸相 私は政治に干與せずと解する然し今日國防の範圍が擴がりその研究をなすれば財政經濟政治に及ぶのは已むを得ぬ其程度になつては許し得ない、その間の見解は常識で判斷する外ない

大角海相 勅諭の事はその御言葉通り考へるべきである、現役軍人が政治に關係できないのは海軍刑法で規定してゐる、只現今の國情上政治に關係ある事が多くなつて來た

松村君 海軍刑法の如き形式論でなく勅諭の根本精神に遵ふべきだ

海相 御言葉の通りである

松村君 陸軍中各種研究のため左右兩翼のものとも交るものあるかも知れないといはれるがそれが外部から煽動される原因となりはしないか

陸相 左右兩翼のものと交る事を勸めてはゐない

松村君 青年將校中政治のため集合し又は批判した文書を交換するもの或は政談演説するものもある、憲兵司令部の文書中にも政治の事が出てゐる、陸海相の所見如何

陸相 將校が政治のため會合する事は恐らく無いと考へる憲兵隊の文書にも無からうと思ふ

海相 特に政治の目的で集まる事は無いと思ふ、横須賀で青年將校百六十餘名が集つた噂はあつたが全く政談のためではなかつた

松村君 陸相は餘り事實を庇ひ過ぎぬか國民の總てが自ら顧みてその非を改め協力する事が最も重要である

陸相 事實を否認するといはれるが私は貴説をそのまゝ是認する證據を持たないのだ

斯くて同三時三十四分散會

議會風景

〃鳩山文相憂鬱〃

【東京特電十六日發】問題の鳩山三土兩相▲貴族院本會議に憂鬱さうな顏を大臣席に並べたが▲間もなく豫算總會に行つて文相は教育問題の矢面に立つ▲いづれは近く自身の問題を質問されるであらうが氣が氣であるまい

〃蓋し名委員長〃

衆議院は委員會日だが問題の査問委員會は委員長互選だけ▲島田委員長はけだし適任であらう▲治安維持法の委員會では相變らず私有財産制度否認の定義について問答が繰返される▲これはどこまで行つても解決しやうがあるまい

〃亂闘騷ぎ後篇〃

きのふの嵐の名殘りがまだ政友會の控室を吹き捲くる▲鳩山系の院内外幹事會といふのが開かれて久原系除名の相談をやつてゐるところへ▲問題の津雲君がはいつて行つたので忽ち大騷ぎとなり▲藤生君との間にきのふの續きの活劇が始まらうとするのを▲守衞がごやごやと押掛けて中を隔てゝ治まる

〃一擊を喫す〃

一方廊下では難波君が熊谷直太老に一擊を喰はすかと見れば▲これも久原派吉田君が院外團に首をしめられて悲鳴をあげるといふ騷ぎ▲この日幹部殆ど顏を見せずデマ亂れ飛び暗躍行はれ風雲頗る急である(カリケチュアは鳩山文相)

比例代表條項
選擧法より削除決定

【東京十六日發國通】正午の院内閣議で新選擧法より比例代表制を削除するに決定した

荒木前陸相

【東京十六日發國通】昨日熱海の靜養先より上京した荒木前陸相は十六日正午院内大臣室に高橋藏相以下各閣僚を訪問し病氣中における厚意を感謝し併せて退任の挨拶をなし更に近衛、秋田貴衆兩院議長を院内に訪問し病氣のため議會の會期中に辭任するの止むなきに至つたにつき挨拶を述べ大臣室で各閣僚と午餐を共にして一時過ぎ辭去した、なほ來週一杯は熱海で靜養する

けふの議會

【東京十六日發國通】

貴族院 十七日の貴族院は本會議休み午前十時から豫算總會續開、次田大三郎君(同成)淺田良逸君(公正)質疑

衆議院 十七日の衆議院は午後一時より本會議を開き健康保險法中改正法律案外三案を一括上程委員附託、此の外國同より鳩山君(政友)を査問委員會に附すべしとの議案を提出せる故紛糾するかも知れぬ

機構變革を伴はぬ改組
貴族院で拓相の答辯

【東京特電十六日發】十六日の貴族院本會議において福原男から滿鐵の改組問題につき改組案が議會に提案出來ぬのは不思議である、滿鐵の機構改革は急ぐべきものでないか僅か三萬二千圓の豫算で監理官を設置するといふだけでは何もならぬとの問に對し拓相は目下拓務省は改組案を考究し關係各省と協議中であるが議會に現はれたものは其の一部分であつて何れ勅令を以て行ふものもあるが何れにしても滿鐵の機構

の根幹を變革するが如き事は得策ならずと信じて居ると述べた

ド首相談
新憲法制定準備 政府軍の再攻擊

【ウィーン十五日發國通】十五日ドルフス首相は今次の叛亂に關して特に記者に對し左の如く語つた今次の騷擾は殊更に犯さんとする暴徒の仕業で全く狂氣の沙汰である、リンツにおいて社會民主黨員が警官に對して發砲したのを契機として今回の暴動は開始され、之と同時にオーストリヤ總罷業の指令が發せられたのであるが幸ひにして我が勇敢なる政府軍隊警官並に憲兵隊の目覺しい活動のお蔭で暴動は比較的早く鎭壓された、その上多數の叛徒は既に降伏の意を表し今後の忠誠を約してゐることは余の欣快とするところである。總罷業令が殆んど顧みられなかつた事は既に勞働者の大部分が社會主義を放棄し政府の意圖を諒として心境の變化を來した事を實證するものである、茲に於て吾々は勞働階級の權利を完全に擁護し階級鬪爭を排し全國民を擧げてその福祉のために協力せしめんがため之に必要なる新憲法の準備に着手した

驚異から脅威へ 興隆日本の裸姿
オースチン氏英紙に描く

サア・ハーバート・オースチン氏は日本にある一友人(恐らく有力外交官であらう)から最近の日本事情を知らした書翰の要點を抽いて倫敦デーリー・テレグラフ紙上に發表し英國知識階級に大きなセンセーションを與へた、以下はその要點である(記者註)

最近英國の新聞に不法な日本の競爭を報ぜられ、日本の勞働階級並びに各種工場、紡織工場等における生活程度の低い事等について多く書かれた、しかしその多くは根據が無いものである、日本の生活程度が英國のそれよりも低いことは事實である、然し幾世紀間も贅澤な生活をなした國民を一朝にして改むることは出來ない、日本人はそれ自らの生活標準に從つて立派な生活をしてゐる、彼等は榮養良くきちんとした服裝をしてをり健康で強く人口は一年間一百萬以上の率を以て増加する、私は本年公園で幾多の兒童に接近しその辨當箱を見る機會を作つた、それは質のよい御馳走で滋養に富んでゐる、米飯、肴、野菜と若干の漬物からなつてゐる、私は外國ホテルの設備前屡々日本食を食べてよく知つてゐる。

◇

國民の耐久力は頗る強い、男女各學校とも各種の體操を設け又スポーツに秀でゝゐる、本年水泳ランニングに於て數種世界記錄を破りテニスでは日本人はチヤムピオンである、ラグビーではカナダの一流のチームを破りボクシングでは英國十七艦の鬪手が輕量選手ではあつたけれども日本選手との競技に勝點を擧げ得ず六人の英國鬪手はノツクアウトされた。

◇

日本人の成功の理由は何事であれ愼重の態度を執るところにある、彼等は各種の問題を徹底して了解するまで敎へられる、大學、專門學校及び商業に於ては絶えず研究質問し納得するまで中止しない、彼等の研究は一生を通してなされる、各研究所では日本の學生は常に學生であり、何事にも智識の吸收を中止せずに向上を計る。

◇

次は國民精神であるが、これは何處の國にも存在してゐない時に存在してゐた、私は確信する同一數の何處の國民も日本に打勝つことが出來ぬことを、陸軍も海軍も日出時から日沒まで一日中實習、練習を怠らない、私が何地を旅行する折も日曜日も土曜日と同樣兵士が地方を横ぎつて展開するのを見受ける、それが定つて攻擊作戰である。

◇

國民の體育も亦進歩してゐる、兵士の體格は斷然進歩し青年一般のそれも同樣であり、私は最近數週間に幾多の六尺男を見受けた、精神的にも同樣機警である、日本の研究者は學生の研究に充滿し特に醫科學において多數である、而して實業界に於ては日本人は現實の力であり大なる脅威である。

英綿業泣く

◇

ランカシヤは今日悲鳴をあげ、ヨークシヤは明日泣くであらう、私は毛織品を目擊した、加工品も英國におけるスパン・ウールよりも安價に賣られてゐる、羊毛品を見るのは目新しく、數年來の發達に係るけれども、その輸出量は可成りに上る、何處の村落でも手編用の毛系が賣られてゐる。

◇

何處のデパートも編物品が飾られてゐる、數日前毛織品を見たが、英國西部の品物と識別することが出來なかつた。是がほんの一毛織物中心地の産出であるが、將來の進歩は明かで、ヨークシヤは競爭の結果に惱まされるであらう。

◇

紡織には工場がある。それが織機の製造業者によつて設けられた實物標示工場であることは事實であるが、此處では一人の娘が三十八機を受持つ、これは全くの事實である、一人の娘が二十以上の織機を受持つところは無數であつて、作業手は十四乃至二十四歳の若い娘で、次で結婚の爲に工場を去る紡織工場は織機運動に常にフレツシユな力が注がれる、私は英國の工場に於て同一の織機とフレームに五十年以上受持つた例を知つてゐるが、これとは雲泥の違ひである、貴下は日本の勞働階級の怖るべき狀況に就いて讀んだであらうが多くは虚僞である、紡織の作業女は良い生活室を持ち、美術的庭園の伴つたコンクリート作りの休養所を持ち、芝居等は無料である重工業に於ては日本は間も無く進歩するであらう。

◇

神戸の近くに鋼鐵工業のプランがあり、同所に滿洲から銑鐵を輸入し製鋼加工する、其處に、潮の狀態如何に拘らず水道を通ずる港が築かれ、五〇〇エーカーを充す熔鑛爐が附される、滿洲の未來の運命を支配するところの日本の援助が無いとすれば滿洲といふことは考へられない(こゝに難解の反語を使用してゐる)滿洲には世界最良の石炭と鐵鑛並に金鑛がある。

◇

急に寒さを催したので、私は昨日一對の手袋を購ふべく某百貨店に入り、鹿革褐色を選んだ、これが良巧に加工され、バーミンガムに於ける一對七シリング六ペンスの品と全く同樣である、時々見るやうにレモン色のギニーのやうな輝きは無いが、それは良質の品で、最も實用向の品であつて價は九十九錢、本日の交換率は一シリング一ペンスである。

◇

直ぐに我々は重き關税障壁の面前においても、日本が我國の市場に近接し來ることを認めるであらう、そして間も無く我國の生産制度は改良にある方法を見出さなければならないであらう

滿鐵工務委員會

昭和九年度滿鐵指定工事請負人の資格を決定する滿鐵工務委員會は十四、五の兩日大連で開かれ無事全部の審議を了し近く總裁の決裁を得て決定を見ることゝなつたが全工事に亘り八年度より更に指定請負人五名を追加更に北鮮管理局管内指定工事請負人二十五名を選定最後に勞働統制問題に關して協議しこの點は土建協會と充分打合せのうへ萬全の策を執ることゝなつて會議を終つた

操短率据置

【大阪十六日發國通】紡聯では昨日の午餐會で四月以降三ケ月間の操短率は現行据置に方針決定した

醇良清酒 ミヤコギク 肥塚釀

パイロット高級萬年筆

スポイトのいらない インキ止自働吸入
¥2.50以上

日本大學法學科
試驗期日 四月三日
◎學部(法律學科 政治學科) 有入學資格高等學校、大學豫科、專門部、專門學校卒業者
◎專門部 法律科、政治科、高等專攻科
◎注意 詳細ハ東京神田三崎町該部宛照會セラレタシ

日本大學高等師範部
◎修身公民科 ◎地理歷史科 ◎師範專修科 ◎國語漢文科 ◎英語科 各若干名(但修公、國漢、英語科ノ昭和六年三月以降卒業者ニ限ル)
◎願書受付 自三月一日至三月卅日
◎試驗期日 三月卅一日(土)
◎注意 詳細ハ東京神田三崎町該部宛志願者心得書請求セラレタシ

二月十五日號
實業之日本
日本がいよいよ圓價を切下げたら
物價はどうなる? 貯金や保險はどうなる? 公社債株式はどうなる? 農村はどうなる? 中商工業者やサラリーマンはどうなる?
◎日本は果していつやるか(野村證券 飯田清三)
◎預金者は果して損するか(經濟學博士 青木友三郎)
◎切下で損する人・得する人(中外商業編輯局長 小汀利得)
◎物價はどうなるか
◎切下げと財産保全法
◎二三月に騰る株は何か(勝田貞次)
◎今期又々増配せんとする會社(研究)
果然問題となつた日本製鐵大合同のいきさつ
◎政界夜話 軍部と政黨
◎高橋藏相をめぐる智慧袋
◎非常時の林銑十郎大將
◎人を心服させる力(實業之日本社長 增田義一)
◎名士の子弟は何故に赤化するか(特高部長 安部源基)
◎社債の成立する迄
◎我社の採用試驗にはこんな問題(各社人事課長發表)
◎月給貰での學費調べ
◎現代オール職業案内
(大衆醫學) ▲肺結核の自然療法 ▲肺炎の自宅新療法 ▲肺病征服者の體驗座談會(患者必讀) ▲足からの健康法 ▲どんな胃腸病が癌になるか(日野博士)

大連市信濃町市場正門前
安富眼科醫院
電話21819番 安富敏明

廣告部 電三六九五

年古りにし オールドパー スコッチウヰスキー 宅の店

産科・婦人科 大槻醫院
医学博士・大槻滿次郎
大連市若狭町二四(大連運動場前) 電話三三五三番

社説

義務教育教員養成機關

滿洲在留邦人は漸次増加する此の傾向は年々強くなるものと豫想される。隨つて子女の教育問題が考究されねばならぬのは當然である。此の爲めに曩に關東州内中等學校の増設が輿論となり、結局、大連市立の中學校が新設さるゝこととなり、各中等學校の増級も決せられた。此の形勢は關東州ばかりでなく、沿線各地何れも同樣である。然るに教育機關の擴大を必要と爲すは中等學校のみでないことは勿論で、小學教育に於ては更にその必要度が高い。これは義務教育であるから、一日も忽諸に附するわけにいかぬ。隨つて關東廳では差し當り四月から二十四五學級の増設を行ひ、且つ一學級の收容人員を増加してその急に應ぜんとしてゐる。

◇

從來は教員を内地より仰いで來たが、今年は更に多數を必要と爲すわけだ。理論的に云へば日本各地に男女師範學校があると同樣の理由にて、滿洲にも男女師範學校を設けて、義務教育の教員を養成すべきである。それは滿洲特有の事情に通じた教員によりて、此の地の兒童が教育さるゝことが最も適切有効であるからだ。此の理由は誰が考へても同樣で、動かすべからざる公理であつて、敢て異論の出る餘地はない。さらぬだに劃一教育に流るゝ弊多き我教育界に於て、日本各地より新來の教員によりて教育されては、その教授は一層劃一的になり抽象的になり、土地の事情に適切ならざるものになるは自然の數だ。此の見地から見て、關東州の小學校男教員養成の機關が、擴張さるべき必要の下に、却つて廢止されたのは遺憾であるといはねばならぬ。

◇

今や當時とは時勢全然一轉して、就學兒童が急速度に増加せんとする。此の時に當りて、此の種の機關を缺くのは殊に遺憾と爲さゞるを得ない。されば此の機會に、教員養成機關の新設を望む聲が各方面に盛んになつたのは當然だと云ひ得る。關東廳學務課當局の談によれば、補修科程度のものでは不十分だし、先年廢止されたものゝ復活は事務上面倒だし、さりとて新に師範學校を建てるといふことも考へものだといふことである。直接に聞いたことでないから明瞭に意思の有る所を解すべくもないが、唯これだけでは頗る物足らぬ。

◇

現在の如く、内地から採用しても優秀な教員を得られるから差支はないとのことだが、優秀とは如何なる意味であらうか。若しこれにて用が足りるといふだけでなく、必ずしも當初から滿洲の事情に通じた人物を教員たらしむる必要はない。漸次土地の事情も分つて來るからそれで十分だ。滿洲に師範學校を設くる必要はないといふ意見であるか。或はそれを作つては有害だといふ意見であらうか。それならば設立しないといふ方針を建つるもよからう。若し又、必要は認めるが、手續が面倒だとか、金が足らぬとか、準備としての研究が必要だとかいふ意見ならば、その意見に隨ひて相當の努力を加ふべきであらう。

◇

兎角教育の事などはあと廻しにされがちだ。産業とか政治とかの問題には無論力を入れなくてはならぬが、それに傾きすぎる嫌ひがある。文部大臣がいつも伴食大臣だつたのが明治時代の内閣だつた。政黨内閣になつても、黨内の有力者が大臣にならねばならぬか、それは黨内の人繰りの都合で、文教を重視した結果ではない。此の習慣は全國の政治に渉つて、教育は政治經濟の奴隷の地位にある。關東州は一見識を立てゝ教育重視の方針を建てゝも惡くはあるまい。教員養成機關の設立は地方教育獨立の意義にも協ひ、且つは地方青年就業難緩和にも効がある。經費上の事、事務上の事は、當事者の方針確定と熱心さへあれば別に考案の餘地もあらう。

ルーブルの新換算率七十五錢に抗議
我方飽迄舊率を主張

【東京十六日發國通】蘇聯側は來る二十日の漁區入札を控へ曩に拔討的にルーブル換算率を七十五錢に引上げわが政府より再三の注意喚起にも拘らず之を以て入札の基準となさんとしてゐるため我外務當局は十五日夕刻在モスクワ大田大使宛重要訓電を發しソ聯政府に嚴重抗議せしむる事となつた、要點左の如し

一、現行ルーブル換算率三十二錢五厘は一九三一年幣原氏とトロヤノフスキー氏の間において決定を見たもので爾來今日まで之を踏襲して來たのである

一、右換算率は政府間の協定である然るに蘇聯側が之を當業者に通告する事は既に見當違ひである

一、帝國政府としては飽まで現行換算率を以て至當なりとの見解を取り七十五錢案の撤回を要求す若し撤回せざるため起る問題の責任は貴國に於て負ふべきなりと信ず

一、尚漁區競賣の狀況視察に赴く藤田農林事務官一行の入國査證拒否は從來の慣行に鑑み甚だ遺憾とするところであるが故に政府の注意を喚起しおく必要あり

法院、刑務所豫算
總額五十萬七千圓

關東廳法院及び刑務所經費も事件の増加と在監人の遞増等に依り勢ひ増額を免れぬので九年度豫算は二萬一千餘圓を増加し五十萬六千九百餘圓となり一方歳入に於て刑務所收入六萬一千餘圓を計上しゐるから差引四十四萬五千七百圓が司法機構の費額となる計算である、尤も事件に要する法院側の收入として歳入中の印紙收入があり又雜收入中の罰金及び沒收金が八千餘圓計上してある等司法機關にも多少の收入は認められるが一切の機構の所要額は

俸給十四萬五千七百十九圓、事務費二十七萬七百九十五圓（内看守保健技師、教誨師、調劑員武道教師雇傭人等の人件費十八萬六千二百四十二圓）收容費八萬四千五百三十一圓其他五千九百四十二圓で總人件費は三十三萬圓餘に達するから純事務費は十七萬七百圓となる

俸給内容において勅任判官（法院長）同檢察官（同官長）の外奏任判官十二人、檢察官五人、典獄及同補各一人、判任官は書記十七人看守長、通譯生各五人、翻譯生一人の定員となつてゐるので事務費中の給與に亘るものは看守百三十四人、女看守三人、教誨師、武道教師、調劑員各二人保健技師（醫師）一人の外雇員は事務員十八人、機關手一人、傭人は延丁六人、押丁五人外人員三十六人である

事務費は各廳と同じく廳費、各所修繕、旅費等の外被服帶具費、雜費等であるが收容費八萬四千餘圓の内容は刑務所の實情を示すもので左の如くなつてゐる

食糧費 二萬七千四百七十九圓（内日本人延人員十二萬人とし て一人十二錢とし一萬四千四百圓、支那人滿洲人延人員十三萬人一人十錢として一萬三千七十九圓）被服臥具七百人分とし補修費を合し一萬二千三百七十圓就役費三萬二千四百十九圓（素品及び器具機械の購入修理等）療養費二千四百五十圓、護送費千百十圓、雜費八千七百三圓（戒具、食器、消耗品等）

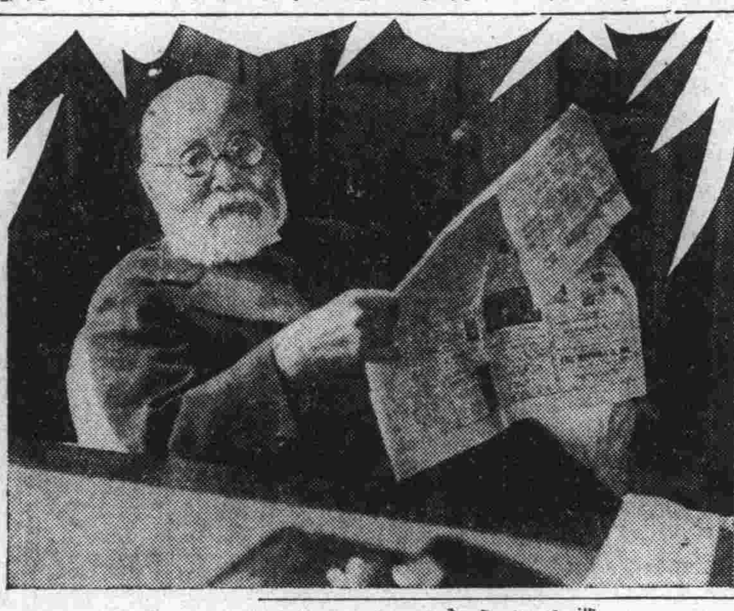

ホッとした藏相

【東京特電十六日發】二十二億圓の尨大豫算案を携へ、その運命どうなるやらとさすがに心配した高橋藏相、衆議院本會議から豫算總會、分科會まで矢のやうな財政質問の前に立つて巧にこれをあしらつたものだが、その豫算案も十三日の本會議に於て無修正で衆議院を通過したのである。そこで藏相もちよッと一腰かといふところだ（寫眞は高橋藏相のホッとして朗かなところ）

奉祝準備
滿洲電氣協會の催し

滿洲電氣協會では滿洲國帝制實施といふ千載一遇の盛典を慶祝し、これを記念すべく種々研究中のところ三月一日以後大體大樣左の如き方針により事業を行ふこと

▲社屋電飾、各事業者社屋電飾のこと

▲慶賀電飾費割引、一般よりの申込慶賀電飾費を割引し電飾奬勵のこと

▲裝飾電車、自動車運轉、各事業者において實施又は關係箇所に事業者より依賴のこと

▲親切週間、需要家に對するサービス改善のこと

▲安全週間、事業者自體の事故防止のこと

▲街路燈建設、事業者において建設費一部負擔等の便宜を圖り建設奬勵のこと

▲門軒燈終夜點燈實施、料金上の便宜並に實行方法を研究し實施のこと

▲増燈増燭奬勵、何等かの特典を研究し奬勵のこと

滿洲移民問題論戰（3）
土地の割當が先決
移民に棉花栽培奬勵

二月七日衆議院豫算委員第一分科（外務、拓務、司法所管）會における滿洲關係の主なる質疑應答（會議錄より）

松山委員 坂東君の質問に對する御答への中に、滿洲における土地の調査狀態が分つたのは、年末の十二月であつた、かういふ御話でありましたが、それが分りましたならば、その結果どういふ數字が出て來たか、滿洲における國有財產といふべきものがどれ程面積があるか、その中に所謂逆產といはれて居るものがどれ程あるか、その中で又日本人などの移民を移し得るやうな土地がどれ程面積がありますか御知らせを願ひたい

永井拓相 土地に關しまする大體の調査を終へたといふ報告がありました切りで、その結果全部の整理をなした數字の報告は私まだ受けて居ないのであります、併し出來るだけ明瞭になつた部分は調べまして後に御知らせ申上げても宜しうございます

松山委員 それならば已むを得ませぬが、どうしても移民計畫を樹てる上には、今後何十年といふ間に亘つて移民計畫を樹てなければならぬと思ふのであります、さう致しますと、支那人などがどん〳〵やつて來る、それに依つて占領せられるといふことの考へがなければなりませぬし、組織立つて移民計畫を樹てるには、どうしても向ふに土地が第一なければならぬと思ふのであります、それで吾々の考へで五六百萬町歩、出來ますれば、山林或ひは草原なども併せて一千萬町歩位のものを、日本人の移民の爲めに將來取つて置いて貰ひたいと思ふのであります、或ひは日本が支那に貸した公債があるか無いか、或ひは滿洲事件費として、滿洲事變以來可なり日本は澤山な金を使つて居るのでありまするが、滿洲國の成立の爲めには、それだけ日本は犧牲を拂つてゐるのだから、それに對する代償として土地を貰ふといふやうなことも——貰ふといふて別に滿洲國に移住すればその人は滿洲國民として土地の所有者になる、その人にやるのですから、唯使用することの特許を得るといふことに過ぎないのでありますけれども、その土地を割當てゝ貰ふ、或ひは少々金を出しても宜しい、比較的安い金でその土地を割當てゝ貰ふといふことにして、吾々日本國民の將來發展の爲めに何十年に亘る大計畫を樹てたいと思ふ、斯くすることが日本の人口問題解決の上に大切な事であり、又優良なる分子たる日本人が一人でも多いことは、滿洲國の發達の爲めに宜しい、支那人或ひは朝鮮人、今までの古い歴史を有つて居つても別に發達を來さない所の、これ等の人が殖えるだけでは、吾々は立派な滿洲國は出來ないと思ふ、出來るにしても、その進歩發達が遲いと思ふ、殊に教育の出來た、新興の意氣の盛んな日本人が一人でも多く殖えることは、卽ち滿洲國の建設の爲めに宜しいことである、かういふ意味において、滿洲國の方面からもこれは喜ばなければならぬ、決して日本人が行つて土地を占領するといふやうに解すべきものぢやない、この移住して行くべきものは忠良なる滿洲國民となるのであります、この意味において吾々は移民計畫を樹てるのであるが、その意味においてどうしても今日の間に早くその場所を取つて置かなければならぬ、これが日本國の政府のする仕事として、今日最も大切な仕事ぢやないか、斯樣に私共考へて居るのでありまするが、當局はどういふやうに考へて居られまするか、或ひはこれ迄それについて努力をせられたことがありまするか、その樣子を少しく知らして戴きたいのであります

永井拓相 滿洲に對する移民計畫は、その基礎において土地の問題に對する解決を含まなければならぬといふ松山君の御意見には全然同感であります、隨つて土地の問題に對しては、政府としても色々方法を講じて居るのでありますが、これは松山君御承知の通りの色々な事情がありますから、この問題は政府が解決する必要を認めて最善の努力を盡しつゝあるといふ御答へに暫く委して戴きたいと思ひます

松山委員 次に日滿の統制經濟といふことをよくいふのでありますが、私共は移民を送りまするけれどもその移民が向ふで何をするか、成るべくそれは日滿の統制經濟の問題に適ふやうにその移民が向ふで生活の途を立てるといふことが一層適當であると思ふのであります、又棉花の問題でありまするが、これが今日約三百萬俵位の輸入が昨年私はあつたらうと思ふのですが、それ位の輸入を致して居るのであります、で滿洲において棉花が出來る、かういふことになつて居りまするがどういふことを私共聞いて居りまするが、どれ位の程度までこれは殖やすことが出來るか、又緬羊でありまするが、これがどれ位の程度において出來るのであるか

私は先年滿洲に參りました時に公主嶺の農事試驗場に參りましたがメリノー種の二回雜種といふもの、固定が出來た、これは將來滿洲國における緬羊牧畜事業を發達させる上において基礎的の一つの大切な研究である、世界的の研究であるといふことを聞いたのでありますが、大いにかういふやうなものを利用してこの事業を滿洲において盛んにしなければならぬ、日本内地におきましても私は昨年北海道に參りまして、月寒の飼育場に參りましたが、彼處で日本の緬羊の需要約一千萬頭ばかりを飼はせるならば、羊毛の需要が今日の儘であるならば輸入をしなくても宜いやうになる、五百萬戸の農家が二頭宛平均に飼へばその羊毛の輸入をしなくても宜いことになるのだ、緬羊といふものは牧場で飼はねばならぬものと思つて、今迄さうしたやうな規模で造りかけたものは、多く日本では失敗した、以前の農商務省が計畫したことも失敗した、所が宅飼に致しまして、二頭、三頭宛一戸の家でやるものが旨く行つて、これは殆ど世界に例がない、外國人が近頃視察に來て驚いて居る

かういふやうな調子でやるのが中々成績が好いので、これも大いに進めて行きたいと、かういふやうなことを言つて居りましたがさういふやうなものとの按排がどういふことになるか、日滿經濟ブロックといふやうな意味からいうて、私は先づ滿洲においてうんと進めてさうしてそれの足らぬ所を内地でも或る程度まで、さういふやうな飼方をするといふことに行かなければならぬのぢやないかと思ふのでありますが、併しそれを滿洲でどれだけやつて行くか見當が分らない、斯ういふやうな狀態にあることを聞いて居ります、それから金鑛でありまするが滿洲に大變金鑛があるやうであります、さういふやうな想像を致して居ります、近頃金鑛に對する探鑛隊が向つて來たとか何とか、相當に調査も進んで居ることゝ思ひますが、この方面に向つても日本人は將來行かなければならぬ、或は林業の經營といふやうな方面に向つて行かなければならぬ、或はこの武裝移民といふものが今やつて居りますが、その武裝移民といふものが唯一般の高粱を作る、又は粟を作つて生活をするといふやうなことも、滿洲で生活する上については必要でありませう、併し日滿經濟ブロックの趣旨からいつて、私は同じ移民をやるのにも棉花を目的とする移民、これが少々金がかゝつても、一つその移民が成功すれば、又假令失敗してもそれから後へ行く者が新しい經驗を得る譯である、羊毛なり、緬羊の牧畜なら牧畜といふものに向つて、それが武裝移民であつても、或ひは金鑛なら金鑛を向ふつてさういふものをやるといふやうに、移民の行つてやる仕事の種類を分けてやることが、假令金がかゝつても、それが失敗しても、後へ行く者の非常な參考になる、政府が非常な金をかけて、非常な援助を與へて、さうしてやる以上は、國策に合する一つの計畫を全般に向つてバラ〳〵でも各地に分けて、さういふやうな移民を送る必要がないか、移民計畫を樹てるについてさういふ見地から計畫を立てる必要はないか、斯樣に考へて居るのでありますが、拓務當局はどういふやうに御考へになつて居りますか、御聽れ申したいと思ひます

滿蒙輸出組合
創立準備協議會開く

【東京十六日發國通】對滿蒙輸出貿易機關の大同團結を圖るべき滿蒙輸出組合聯合會創立協議會は十五日午後四時丸の内日本倶樂部に開催、官民代表多數出席し創立委員を擧げ設立具體化を圖ることになつたが日滿輸出入貿易統制に積極的に乘出すもので成立後の活躍注目さる

風景入スタムプ
東京本鄕　一蒐集家

◇去る昭和六年四月一日以來關東廳管内若干の郵便局所では旅行者自身が郵便局窓口に出頭し特に希望した場合に限り通信日附印の形式中史蹟、名勝等の意匠を挿入した「旅行記念特殊通信日附印」を使用して書狀及繪ハガキに對し引受並に記念消印に應じてゐる。

◇然るに内地その他からの郵便蒐信者に對しては内規（告示にて使用方法の制限を明示せず）を楯に全部この依賴を拒絶することゝし今日に至るもなほ附箋を施して一々還附方勵行中であるが關東廳管内郵便局に限り他の主管廳との取扱方異り絶對に郵便蒐信の需めに應ぜざる理由は果して如何。

◇私は内地の一蒐集家としてこの欄を借り關東廳遞信局の明確なる御回答を要望する次第である

お答へ 右の件に就きまして昭和八年十二月十三日附關東廳遞信局々報第七四三號を以て公告しました通り一般郵便蒐信者に對しましても御希望通り取扱つて居りますから左樣御承知下さいますやう（關東廳遞信局郵便係）

投書歡迎　五十行以内　十行以下中傷するものは不採

ソ聯軍事委員の蒙古調査

ソ聯邦中央軍事委員會では張家口庫倫間の交通、軍事要塞、察哈爾省内の各蒙旗及び内外蒙邊の大々的調査を計畫し高級參謀マカトフを主班として調査團を組織し六ケ月の豫定にて調査することに決した、調査團は既に本年一月二日にモスクワを出發して庫倫に向ひ目下準備中であるが調査隊員は赤衛軍陸軍騎兵學者二名、地理學者二名、交通學者二名、内蒙古案内一名、中國人、蒙古人各五名の人員よりなり調査に要する經費の尨大なる測量機械その他科學用器を備へてゐる

營口の紡績工場
不引合で閉鎖續出

營口關調査によれば營口に於ける綿糸布業者は嘗て滿洲國關税が綿糸に比して綿布が割高なるため輸入綿糸を用ひて織布し、これが工場は激増したが、最近粗布の賣行不振に陥り破産狀態に瀕してゐる卽ち昨年には綿布製造工場が激増し、孰れも輸入綿糸を以て綿帆製造する工場が二十五軒となり、一昨年の十九軒に比してその製造能力は倍加したが、昨年となつて特産暴落による購買力激減によつて十七番手以下の粗布の如きは賣行き最も不振でストック多く、是等工場は皆織機臺數四十臺、乃至八十臺資本金四千五百圓乃至四萬五百圓の小企業なるため原料手當は勿論賃銀の支拂さへ困難の有樣で、玆二、三ケ月中には休業閉鎖するもの増加する模樣である

出廻期ながら着埠貨物減少

滿鐵埠頭事務所輸出係調査＝本年一月中に於ける埠頭到着貨物數は二萬七百七十六車にして前月に比し千九百八十車の減少を示したが、これは特産安によつて商談が頓に閑散、自然輸送の減退を見たのが主因をなしてゐる、卽ち左の如し（單位車△減）

	一月	前月比較	前年同月比較
總數	二〇、七七六	八一、九八〇	八一、九九五
一日平均	六七〇	八四	八九六

次に之が各線別に見れば北鐵では南部線が於濱線と馬車輸送に奪はれたために同線の季節運賃實施期待で特産出廻り見送り氣味で上旬僅かに百三車と極めて閑散裡に越月、國線方面では待望の拉濱線も一月十日から假營業を開始したが、高率運賃發表のため驛持込は閑寂を極めた、滿南齊北線は出廻り氣構へも相場安で躊躇せる程には振はず、唯瀋海、京圖就中吉長吉敦線のみ出荷旺盛四洮線も略順調であつた、線別左の如し（單位車△減）

線	一月	前月比較
社線	一一、七三三	△一、五八五
瀋海線	一、三八〇	一九九
齊克	三六	八二九
四洮	三〇六	△三三六
洮昂	三六	△三三三
京圖（含拉濱）	三、三六七	△六七
北鐵	七三	△九八
其他	三五	三九
合計	二〇、七七六	△一、九八〇

なほ之等到着貨物數の年度累計は本年一月までは五十一萬五千百一輌にして前年同期に比し一萬九千九百七十四輌卽ち約四パーセントの増加となつてゐる、線別に示せば左の如し（單位輌△減）

	本年度累計	前年度比較
社線	三九七、八九九	一〇四、三八八
北鐵	二八、六二一	△四四、五五五
國鐵	八七、五八〇	△一〇八
合計	五一五、一〇一	一九、九七四

發明協會打合せ

滿洲發明協會第二回創立準備委員會は十六日午後二時より大連商工會議所で開催、山中委員長代理以下各委員（星野氏缺席）出席の上第一回委員會で決定した定款案、豫算案起草委員の原案について逐條審議し一部改正の上これを可決引續き發起人會開催について打合せを遂げた

人事

▲長谷川正雄氏（新任新京放送局長）十六日午後四時二十分發列車にて新京へ

▲朝比奈泰彦氏（正金營口支店支配人）同歸任

▲三隅英雄氏（關東軍特務部囑託）同上

▲王文璞氏（北鐵滿工事務所長）同上

▲三浦靖氏（滿洲國龍江税務監督署副署長）十六日午後七時半着列車にて來連遼東ホテル投宿

▲大平巳三郎氏（文部省明治天皇聖蹟保存會主事）同上

▲伊藤武雄氏（滿鐵審査役）哈爾濱事務所業務審査のため十六日午後四時二十分發列車にて北行

大觀小觀

卽位式を近くに控へて、へんな人物が入滿するので、警察の警戒おさ〳〵怠りなし▲先達て、天津で親日派と見られる元駐日公使莊璟珂が殺された▲藍衣社と華北活躍の風評もあり、かたがた油斷ならず▲洛陽に支獨合辦の飛行機工場が出來る、資本三百萬元、支那の出資二百萬元で土地建物設備に用ひ、ドイツの一百萬元は製造機械の購買費になる▲ドイツ、滿洲國へ資本進出を策すと云はるゝが、支那への進出にも拔け目なし▲あわたゞしくきまつた大連市中學、法規上の手續四月一日までに間に合ふかと心配されたが當事者の盡力により、それが確實となつた▲校舍、設備、募集等の準備も出來た、此上は事實上の手續をぬかりなく運ぶこと▲但し急いで粗製にならぬやう、くれ〴〵も注意肝要▲文部省内エロ研究會の暴露、教員の赤化といひ、瀆職といひ、議會の文相問題と共に、火の手が床下から棟まで廻る▲日系官吏の名をかたる者も出る、日系官吏に斬捨御免の特權あるやうに思はれて迷わく至極。

市況（十六日）

株式
内地變らず保合閑散

内地主力株保合を入れ當市も氣配變らず五品十錢高新東日產は四五十錢高に引けた

後場

◇定期（單位十錢）

銘柄		當限	先限
五品	寄	二六〇	二六三
	中	—	—
	引	—	—

◇延取引

銘柄	寄値	高値	安値	大引
五品	二九	二九	二八	二九
東新	一七五	一七六	一七四	一七五
滿鐵	—	一六	一六	—
日產	一四三	一四四	一四三	一四四

◇羅取引

銘柄		
日魯	五三〇	
東亞土木	八三	七八

市場電報

東京株式（長期）

	後場寄	後場引
東株	一六四〇〇	一六三五〇
東新	一七六〇〇	一七六〇〇
五品	二六一〇〇	不申
中	不申	不申
先	二六七〇	二六五〇
豆新	不申	不申
中	二三五〇	二三五〇
先	二三九〇	二三八〇

東京株式（短期）

	寄値	引値	高値	安値
東新	一七四六〇	一七二七〇	一七四七〇	一七二七〇
大新	一三一八〇	一三一一〇	一三二四〇	一三一一〇
鐘紡	二四一四〇	二四一五〇	二四二〇〇	二四一三〇
鐘新	一三二二〇	一三二四〇	一三二八〇	一三二一〇
日產	一四一一〇	一四〇六〇	一四一六〇	一四〇六〇
滿鐵新	六五八〇	六六〇〇	六六〇〇	六五八〇

大阪株式（長期）

	後場寄	後場引
大株	一二九〇〇	一二九四〇
大新	一三四〇〇	一三三七〇
鐘紡	二四四〇〇	二四四五〇
鐘新	一三三八〇	一三四三〇
東株	不申	不申
東新	一七六四〇	一七六七〇
日糖	不申	不申
郵船	五五四〇	不申
滿鐵	六七二〇	不申
滿鐵新	不申	六六九〇

大阪期米

限	後場寄	後場引
二月	二三五一	二三五三
三月	二三七〇	二三七八
四月	二四一五	二四二三

神戸期米

限	後場寄	後場引
二月	二二一七	二二一九
三月	二二四五	二二五三
四月	二二七八	二二八九

東京期米

限	後場寄	後場引
二月	二三九二	二三九八
三月	二四〇六	二四一四
四月	二四三八	二四四四

大阪綿糸

限	後場寄	後場引
二月	二〇七四〇	二〇八一〇
三月	二〇六三〇	二〇七一〇
四月	二〇七九〇	二〇三四〇
五月	二〇一二〇	二〇三二〇
六月	二〇三三〇	二〇四二〇
七月	二〇三五〇	二〇五五〇
八月	二〇五一〇	二〇六四〇

横濱生糸

限	後場一節	後場二節
二月	六四八〇	六三八〇
三月	六五五〇	六三〇〇
四月	六五七〇	六四九〇
五月	六四八〇	六四八〇
六月	六四四〇	六四六〇
七月	六四七〇	六四九〇

パッキング材料一式
英國ターナーアベスト會社製 ローヤルジョンチング低壓、高壓用 ヘスーパーヒートパッキング ロモトパッキング（一名パルメットパッキング） 石綿板、石綿糸類 墺國クリンガー會社製 クリンゲリットパッキング 米國ベルモイド會社製 耐油耐酸ベルモイドパッキング 安藤石綿パッキング製造所製 石綿、スポンヂ保溫筒各種、石綿製品保溫劑、革製パッキング
杉元商店 大連市榮町 電話 3737．5798

三井保險 火災・海上・運送・自動車
契約高多少に不拘御電話次第係員參上御相談申上ます
三井物產株式會社 大連支店 大連市山縣通一八一 電話代表七一〇一番

血壓亢進
獨乙サムエル・ハーネマン博士創説 ホメオパシー藥劑 G2 S9
二劑併用により血壓を低下せしめ自然的治療を速かならしむ
一劑 約二十日分 金一圓二十錢
藥劑案内進呈
特約店 大連市伊勢町 福音洋行　奉天富士町 天命堂

測量機及製圖用品 内田洋行 大連市連鎖街 電四八五六番

營業課目 床材、米杉板、ラハン材 臺檜、ベニヤ板、杉小丸太 足場丸太、其外各種木材
大連信濃町一二二 電話六一七九・長六一七〇 村井材木店

速記 普通科 高等科 生徒募集
△入學期 每月一日、十五日 △タイプ聯絡あり △就職確實規則進呈
大連速記研究會 市内西通九三 （教室移轉電話架設中）

アスフェチン 解熱鎭痛新劑
かぜねつ、づつう ふしぶしの痛みによく効く
効能 本劑は流行性感冒、肺炎、肋膜炎、急性ロイマチス等より生ずる發熱に對し不良の副作用なく速かに解熱す。亦關節炎並に筋ロイマチス、神經痛、偏頭痛、齒痛等の消炎鎭痛劑として確實に奏効す
定價二十錠入 金四十錢 全滿著名藥店にあり
發賣元 日本賣藥株式會社 大連市濱町一四七番地　奉天加茂町一六 日本賣藥會社出張所

Joy of the Tasto
日本各地名産・珍物 世界各國酒類・食料品
英國製 ウエバレーオーツ インスタントポスタム 大罐 一・六五 小罐 ・九五
大山通 宅の店 電一五九九

大連市民の健康打診

一ケ年の罹病者は五七、二五八名
傳染病が筆頭で、七、八月が多い

大連醫院からみた病魔の跳梁

滿洲で一番大きな病院といへば滿鐵大連醫院本院ですが、その昨年中の新患者數は五七、二五八名ですから、この患者を全部大連市民とすれば大連市民の

日本人男二八、六二一女二四、〇二八滿洲人男一、八五〇女六三七外國人男八六五女一、二六七

となり總數の九割二分までが日本人でありますが、性別に見る時日本人及滿洲人では男子が多く、外國人では反對に女子が多いといふのは

五

人中に對し一人づゝ同院の御厄介になつたといふわけです。この五七、二五八名の內譯は

傳染性病の七、四七七を筆頭に呼吸器病七、三七八皮膚病五、五八七齒牙病五、五四二眼病五二一二鼻咽喉病五、一四一消化器病四、八九一泌尿生殖器病三三九五姙娠及產三、一〇三外傷二、六八八耳病二、六六八神經系病一、七〇一脚氣九九七癌其他新生物二九七循環器病二六九運動器病二六一診斷不詳一八一寄生虫病一三三全身病一二二健康診斷一〇九畸形四二急性中毒二八慢性中毒二六精神病七溺死及縊死三となつてゐます

傳

染性病のうちで最も多いのはトラホームの二、四四九次は結核二、〇六三花柳病一、〇八〇であとは何れも五百に足りません、この新患者數を人種別、性別しますと

面

白い現象です、更にこれを月別にしますと

一月四、八三二、二月四、五七〇、三月五、一七九、四月四、四一四、五月五、三八二、六月五、一四三、七月五、六九二、八月五、九九八、九月四、五四五、十月四、一二五、十一月三、八二八、十二月三、五五〇

となつて七、八月が最も患者數が多く十一、十二月はずつと減少してゐます

美しい記念帝制牌

大連婦人團體聯合會で賣出

三月一日の御大典をことほぐため大連婦人團體聯合會ではニッケル臺に滿洲國旗を交叉し奉祝

滿洲帝國の文字を入れた美しい記念帝制牌を賣出すことになりました、これは御大典當日滿洲人と日本人とを問はずなるべく全市民に佩用して祝意を表したいと同會では近日中前賣をはじめると共に當日は會員が街頭に進出して頒布する筈です。賣價は一個十錢で純益金は擧げて滿洲國民の文化事業資に充てるさうです（寫眞は記念帝制牌）

山本鈴子さんは再三歐米で美容

特急 健康美禮讚の春化粧

山本鈴子さん公開

學を修め現在東京にテルミー美容院を經營してゐる人です、今回はじめて滿洲を訪づれ滿鐵地方部の後援で近く滿鐵沿線各地に美容に關する講習會を開く筈です、その鈴子さんがレコードを一枚かけてゐる間に出來る最もスピーディな最も效果的な「春のお化粧」を公開して下さいました

健康◇

へ、明朗へ、世を擧げての健康禮讚時代ですからお化粧も從つて健康美を主眼としなければなりません、春も近づきましたから新興滿洲國の春にふさはしい健康色化粧法を申上げませう、お化粧は原則として水白粉のお化粧よりも粉白粉の方が健康的ですから粉化粧を基調にしたいと思ひます、二三年前からもてはやされた肌色のお化粧も漸く落着くべきところに落着いた模樣で、季節の關係にも因りませうが、この頃では極端な濃い肌色の化粧はあまり見られなくなりました、私共日本人に最もふさはしい色は

肌色

系統でも落着いたオークル・ラッシエル、それとチヨコレートのやうな色で、グリーンとか靑とかグレイ・ブラウンといつた色は特殊の場合を除いては黃色人種には不向です。で、この自然の肌色で大滿洲國の國色と同じく「黃」を

基調

とした健康色化粧の順序は

先づお化粧の基礎として果實の油で作つた白い乳狀の美容液を脫脂綿にふくませてお顏を拭きます、すると細胞組織の不潔物（よごれ、脂肪等）がすつかり分解されて淸淨な肌になりますから、そのあとをレモンアストリンゼント・ローションで拭いて肌に緊張と彈力を與へ輝きとうるほひのある肌にさゝのへるのです。次はお顏の色に合つた粉白粉をパッフにとつて叩きつけるやうにムラなくつけます。荒れ性の方は粉白粉の前にバニシングクリームを引いてお置きになるときれいにつきます。パッフで叩き終つたらもう一度レモンアストリンゼントローションを牡丹刷毛につけて上から輕く刷いておきます、これは白粉を永持ちさせ落着かせ輝きを與へる秘訣なのです。

頰紅

口紅、眉墨は輕く、すべておとなしく極自然に引きます、すべて健康色化粧は自然さを最も尊び自然美を表現することが第一の要件です。

家庭顧問

網膜色素性變性症ですか？

【問】四十歲の男子、二十歲の頃少し亂視でしたが別に視力に差支ありませんでした、三年前赤痢にかゝりましたがそのせゐか昨年春から少しづゝ視力が減退し、眼球には別に異狀がないやうですのにこの頃では殆ど見えません、某醫院で兩眼網膜色素性變性症と申されましたが治療法は無いものでせうか（奉天一讀者）

全然失明することはないでせう

【答】この病氣は遺傳性梅毒や血族結婚から來る遺傳性のものが多く五年も十年もかゝつてボツ〳〵惡くなる厄介な病氣です、治療しても殆ど效果はありませんが全然失明するやうなことはありますまい（三根辰一）

滿洲女性會

では今月から每月定例の研究座談會を開くとになりましたが二月の定例座談會は來る十九日午後六時半より伏見臺圖書館（電氣遊園內）で開催の豫定で研究題目は

（一）今月の話題として（イ）アジア民族大會（ロ）滿洲國帝政實施（ハ）國際結婚（二）性別新道德に就て（イ）婦人より男子への註文（ロ）男子より婦人への註文

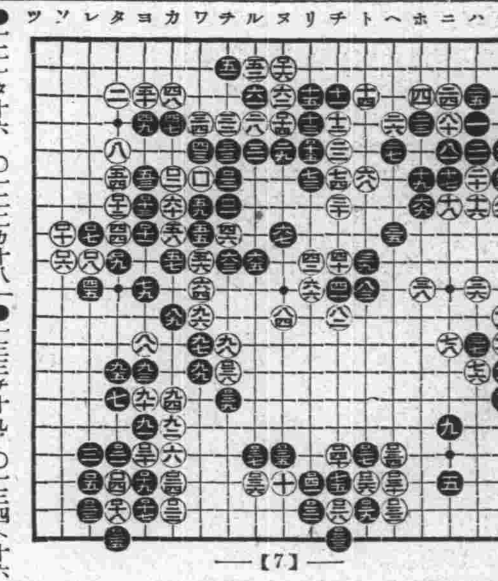

日本棋院秋季大手合戰譜（第十二局）

先相先　三段　增淵たつ子
二段　黑田幸雄

―【7】―

一二一タ十六　〇一二二カ十八
一二三レ十八　〇一二四カ十七
一二五タ十九　〇一二六ト十七
一二七ト十六　〇一二八チ十八
一二九ト十八　〇一三〇ヘ十七
一三一リ十八　〇一三二ヘ十八
一三三チ十九　〇一三四ヘ十六
一三五ヌ十六　〇一三六ル十七
一三七ル十六　〇一三八チ十三
一三九チ十四　〇一四〇チ十六
一四一リ十七
百四十一手完―黑（中押勝）

所要時間累計（黑四時四十四分、白二時四十二分）（制限時間各七時間）

對局者のことば

白　百廿六とツケて行つた手に成算があつたわけではありません
黑　百四十一の次に白が（ト十五）とトレば黑（リ十六）とツナイでよく、また（リ十六）を白がもしキレば一目は（ト十五）にノビておいて、それから（テ十七）とカカヘます
白　どうもこの棋は中盤、殊に七十六のあたりから以降、何を打つてゐたのかわからない位のもので、お恥づかしい次第です

戰の跡

◇白百二十六とツケてから百三十四まで、部分的には全然失敗したわけでもないが、如何にせん一方、六以下の石にひゞいて來た、なほ黑としては前の百十七の手で九と七十五との間を守り、白百二十六に備へておく位でも勿論優勢は動かない棋であつた
◇明日特に評價の形式ではじめから戰跡をしらべてみることにしませう

ラヂオ　大連　JQAK

二月十七日

▲午前六時卅分　ラヂオ體操第二
▲午前七時　ラヂオ體操第一、各地溫度通報
▲午前十一時　相場（錢鈔、特產株式、各地相場、公設市場値段）
▲正午　時報
▲午後零時五分相場（株式、各地相場）ニュース
▲午後三時三十分　相場（株式、各地相場）ニュース
▲午後五時三十分　獨逸語講座テキスト（九二）第五十九課大連語學校講師狄桀
▲午後六時　ニュース、職業紹介事項
▲午後六時卅分　子供の時間（一）コドモノシンブン（二）お話忠犬物語「パックのちから」大連童話協會香川岩雄
▲午後七時　ヴアイオリン協奏曲ベリオ作第九番、ヴアイオリン上海廻神夫人、ピアノ村岡天津子
▲午後七時二十分　尺八獨奏　奉天名和榮次郎
▲午後七時四十分（東京より）東都劇場新風景（四）―新橋演舞場より中繼―舞臺劇「お染の七役」鶴屋南北作、渥美淸太郎改訂、第一場「小梅莨見世の場」配役＝乞食の市（中村進五郎）土手のお六（河原崎國太郎）鬼門の喜兵衞（河原崎長十郎）問權平（市川駿三郎）腰元お勝（市川嘉津子）髮結ひ中の鄕の久作（市川笑太郎）百姓庵崎の久作（中村翫右衞門）第二場「瓦町油屋店先の場」配役＝番頭善六（助高屋助藏）油屋太郎七（坂東調右衞門）丁稚三太（中村鶴松）山家屋淸兵衞（瀨川菊之丞）土手のお六（河原崎國太郎）手代九助（澤村い紀雄）駕籠舁一（山崎島二郎）駕籠舁二（坂東みのる）鬼門喜兵衞（河原崎長十郎）百姓久作（中村翫右衞門）丁稚久太（中村鶴藏）囃子連中、田中傳次社中
▲午後八時卅分　時報（東京より）
▲午後八時三十一分　ニュース、氣象通報

本社特選　新棋戰（其七）

角落　八段△土居市太郎
四段▲鈴木禎一

【圖は五三同角迄の局面】
土居氏持駒歩三ツ

△二五桂　▲二四歩
△三三桂成　▲同桂
△二三歩　▲同玉
△六四銀　▲八五桂
△八二歩　▲七七桂成
△同金　▲六一飛
△五三銀成　▲同金
△五四歩　▲五二金
△三五歩　累計百十九手

土居八段講評

鈴木君は敵の三三桂成に對して同桂は却つて危險、此處は同金上りと指す方が玉頭が堅固である、次に七七桂成は拙策、直ちに六一飛と逃げ、敵に桂を取らす方が攻め易い。

萩原七段解說

土居八段の二五桂は、六四金では同角と切られて面白くないので以下譜の如く六四銀打を含んで二五桂と指したのである、次の二三歩は、同金なら敵玉の防備が弱くなる爲め同玉は止むを得ないが、この二三歩は手筋である、又六四銀は、九七香で七六歩で惡いので六四銀と先手を取つたのである、鈴木氏の八五桂は、六二角では九七香と指されて次に攻擊不充分に終るので八五桂と決戰に出たのである、土居八段の八二歩は、同飛なら五三銀成、同金、七一角打により敵飛を五二に牽制して自玉の安全を圖る意味である、次の三五歩は急所の狙ひて、同歩なら三四歩、同玉、四六銀、二三玉、三四角打を含むのである。

受驗非常時心得 Ⓑ

答案用紙には第一に名前を書くこと

試驗場の注意

試驗準備のお勉强も一通り濟んで今ではゆつくり答案の書き方や全體の輕い復習などをやつてゐる方が多いと思ひますので實際試驗場にのぞんで、さて落着いて綺麗な要領を得た答案を書くにはどんな心がけが必要であるか、大連南山麓小學校の大西先生のお話しを伺ひました、以下きつとよい參考になると思ひます。

名前を忘れないこと

いよいよ試驗場に入つて、あわてたり、あがつたりするとは何といつても平常の訓練が一番必要ですが、いくら平時にさうした練習がよく出來てゐても、大人の考へてゐる樣にはなかなかいきません。やつぱり子供は小さい胸をどきどき躍らせて、心配の餘りよく出來る問題をも往々間違つてしまふやうなことがあります、先づ一般的な注意としては

自信のあるものから

子供はよく試驗問題を渡されると子供の頭の中は一時にごつた色々の思ひがおしよせて來てよく大事な名前を書き落して折角よく出來た答案が何んの役にも立たないことがよくあります。二枚か三枚答案用紙が渡されると思ひますが、渡されたら直ぐに何を置いても名前を書くこと、番號を書く場合には番號を書かなければなりません。

見るとすぐにその一番最初のものから順々にやらうとする傾向がありますがこれは實際の場合隨分損なやり方です。どれが一番やさしいか、やりよいかを最先きに選擇して、やさしい順にやつて行くことが得です。さうすれば後になつてあの問題なら出來たのになぞと後悔するやうな事は絕對にありません。これは日頃優等生であるものが特に注意しなければならない事です

朗かな氣持で試驗場へ

これは親や兄弟達の力によることが非常に大きいと思ひます。子供が當日家を出る時、餘り責任を持たせ過ぎて「どうしても出來なければいけませんよ」なぞと小さな胸を苦しませ過ぎるのはどうかと思ひます。その爲子供は試驗場で問題を思考することよりも、その責任のことのみを思考すると云ふやうなことになります

子供を朗かに試驗場に送ることは保護者の大きな役目だと思ひます失敗したら保護者や先生に申し譯がないと云ふやうな事で子供の頭をあまりなやませたくないと思ひます。

神明・彌生 兩高女の

入學志願者總數八百十七名

二人に一人の割合

大連神明、彌生兩女學校の入學願書受附は去る十日で締切つたが、今年は一體どの位の志願者があつたか＝これを各小學校別に示すと

小學校名	數	小學校名	數
南山麓	七三	聖德	一二五
大正	三七	霞	一一七
日本橋	四六	伏見臺	七〇
大廣場	七一	松林	三〇
朝日	七一	下藤	六二
春日	四〇	嶺前	五一
常盤	五六	沙河口	三八
金州	八	周水	二
內地	五	沿線	一四
公學堂	一一		

以上八百十七名であるが各校二百名づゝの收容であるから結局四百十七名が試驗の結果ふるひ落される譯である、なほ願書は小學校で各一括して提出したので、その中南山麓、聖德、日本橋、伏見臺、大廣場の五校の兒童（四四二番から八一七番迄）は神明高女で、他は（一番から四四一番迄）彌生高女で受驗する筈である、男子中學校の方は二十日が締切りであるが一中、二中とも共同受附で五日の午前中までには、また二百七十名しかないが締切日までには千名以上に達する見込みである

（一流の美容の先生方が總出で發表された婦人一生の美容法で大評判）

婦人美容寶典

廿一日の早朝にいよ〳〵發賣

主婦之友（三月號）の全讀者へ贈呈の大評判附錄

御婦人一生の美容と身嗜みの心得が約千種
誰でも自分で手輕に出來る方法だけを公開
日本で初めて出來た實用美容全集で大評判

◀顏を美しくする基礎化粧
◀眼を美しくする美容法
◀眉を美しくする美容法
◀鼻を美しくする美容法
◀口を美しくする美容法
◀頤と耳を美しくする法
◀額と頰を美しくする法
◀もみあげ・襟足を美しくする法
◀手を美しくする美容法
◀足を美しくする美容法
◀白粉で上手に化粧する法
◀紅で上手に化粧する法
◀クリームと化粧水の用ひ方

◀色を白くする秘法十種
◀子供を美しく育てる法
◀若返り向きの美容法
◀美容上の病氣の治方
◀化粧料の家庭製造法
◀毛髮を美しくする法
◀洋髮を美しく結ぶ法
◀日本髮を美しく結ぶ法
◀髮の毛の洗方と毛染法
◀ウエーブの上手なつけ方
◀和服の上手な着附方
◀洋服のスマートな着方
◀洋服のときのお化粧法

花嫁の化粧と着附の大畫報
一番むづかしい花嫁さんの化粧も着附も一目でわかる畫報式の記事で大評判です！！

美顏マッサージの仕方大畫報
生れ變つたやうにお顏を美しくする簡易なマッサージの仕方を畫報式に取るやうに大歡迎！

大變な大評判!!至急御註文ください

二大附錄つき五十錢（送料八錢）
東京神田（振替一八〇）主婦之友社

愛を奪はれた人妻
妬心 血染めの刄傷
情痴に狂ふ夫の愛妾を刺す
錦州・銃後の桃色破局

【錦州】早春の陽が靜かに眠る六日の白晝、錦州目拔の場所である大馬路の藝妓酌婦紹介業大原カメ方で錦州居留民會議員錦州齒科醫院長細尾政雄氏（三）の妻女悦子（三〇）が狂戀逆上の結果夫政雄氏の愛妾高橋まさ子（二五）に斬り付けこの情痴繪卷を

血で 彩つた如何にも銃後の街らしい桃色刄傷事件が突發した——加害者悦子は數年前政雄氏と結婚し既に五歳になる子供までもうけてゐた、一時は結婚した者の誰もが然うである如くこの夫婦もまた限りなき幸福に醉ひしれてゐたが只政雄氏の前科者と云ふそれだけで社會的に容れられず、郷里熊本を飛び出し安住の地を大連に求め更に現在の錦州に流れて來た、そして錦州の銀座、大馬路に悦子はすゞらん美粧院を開き政雄氏は錦州齒科醫院の看板を揚げ共に働き相當人の信用も得今日の

地位 を獲得したが昨年秋ころより何うした風の吹き廻しか政雄氏は當時錦城館に登代香と稱した妓をさつてゐた被害者高橋まさ子と馴染み足繁く通ひ始めたのであつた、登代香にはまた別に好いたお客も澤山あつたがそんな事に頓着しない政雄氏は地位と金力を巧に使ひ分け遂に登代香をして自己の掌中に納め、闇から闇く紅灯街らに燃ゆる甘美な戀に身も心も焼きつくしてゐた、登代香が前借四百圓を支拂つて錦城館から姿をかくし高橋まさ子に返つて錦州齒科醫院とは目と鼻の先大原カメ方に囲はれたのはそれから間もなくである、以來政雄氏の

邪戀 は全く無軌道となり夜に日をついで入り浸り毫も家庭を顧みぬのみか悦子悲涙の諫言も容るゝ處とならず、曾ては幸福だつた夫婦の仲も「馬鹿」「畜生」などゝ口汚く罵り合ふまでに荒廢して行つて家庭には醜い葛藤が絶え間なく繰り返された、悦子から政雄氏とまさ子の別れ話も持ち出したがこれも二人の情痴を煽るばかりで無駄だつた、偶々六日も悦子と政雄氏は痴話喧嘩をおつ始めたがこの喧嘩が日頃の嫉妬に拍車をかけて遂に悦子の逆上する所となり午後二時鋭利な剃刀を呑んでカメ方に到り

晝寢 のまさ子が狼狽し髮ふり亂して飛び起きんとするを尻目にかけ「この恨み思ひ知れ」とばかり同女の頭部、顏面、手首等に滅茶苦茶に斬り付けたのである幸ひ急所をはづれ生命に別條ないがこの事件は目下領事館警察署で嚴重取調中

群小草賊殲滅
去る五日から警備地區の討匪
畑部隊の追撃は急

【チチハル】近づく滿洲帝國、晴れの御大典を目睫に控へて治安維持の癌たる群小草賊の禍根を徹底的に根絶すべくチチハル駐屯畑○團では去る五日麾下各部隊に對し各警備地區の討匪命令を發するところあり、長尾支隊が廣瀬太部隊と

聯繫 をとつて氷結せる松花江傳ひに綏濱に向ひ前進する一方、平賀○團は北鐵西部線一帶、中村○團は齊北沿線並に小興安嶺附近一帶に破邪の劍を揮り翳して進擊し、平賀○團には江省軍一旅も參加して日滿協軍協力の水も洩らさぬ陣形に天照廳、背山、黑龍、黑虎、金鵰、銀鳴等三千の匪賊は全く袋中の鼠の如く命旦夕に迫りつゝある

海倫討伐隊が早くも六日早朝綏楞南方地區において三軍匪と激戰を交へ交戰六時間有餘の後擊破して今次討匪行最初の武勳を樹てたのを初めとし七日には長田討伐隊が興化鎭西南方で金鵰、銀鳴、黑龍、黑虎、占東洋の合流匪を、九日には長尾支隊が北興鎭西南で雅民匪を、十一日には岩間部隊が通河西方に於て匪首不明の約二百をそれ〴〵

擊破 するに至り、混地雷匪は部下五十名と共に歸順を申出でる等、旬日ならずして敵匪の大半は殲滅し包圍陣形は逐次縮小されつゝあるが、此の間我軍將兵の苦艱はその極に達し或は北斗星凍る寒夜、森林内に露營の夢を結び、或は道なき白雪の曠野に堅氷をふんで難行軍をつゞけ、歩兵中尉田野信氏以下二十數名の死傷者を出してゐる、斯くして討匪陣中に皇太子殿下御降誕御五十日と紀元節の兩佳日を續け迎へた前線將兵の士氣は頓みにあがり、殘る一千五百の群匪殲滅に勇躍進軍をつゞけつゝあるが月末までには完全に

掃蕩 すべく、來る三月一日の御大典には江省曠野の根雪と共に匪賊の影は消え失せて、四百萬省民は聲高らかに帝政の春を謳歌するであらう

全市街の大半を
遂に燒き盡す
滿洲では全く珍しい出來事
安東三道浪頭の大火

【安東】一部既電、舊正元旦の十四日午前九時安東下流約三邦里の三道浪頭の豆腐屋張吉興方から起つた大火災は折柄の東北の烈風に煽られて忽ち猛烈な勢ひで延燒し安東から馳せつけた日滿消防隊も手の着けやうがなく五時間燃えつゞけて全市街五百戸のうち約三分の二の二百八十五戸を烏有に歸して午後二時漸く鎭火したが滿洲においては珍しい大火災であつた、時節柄匪賊の放火説もあるが事實は普通の失火で火元の張吉興が燒死したほかには死傷者なく損害二十餘萬圓に上る見込み、幸ひに邦人、朝鮮人は一軒も損害を受けなかつた、同地は元來安東港の副港であるが近年汽船の安東溯江不能のため事實上の安東港たる重要な地位にありその復興は早くも問題となつてゐる、なほ燒出された罹災民約二千名に對しては同地總商會、農會等が安東縣公署と協力救恤に當つて居り人心動搖に鑑み安東署及び滿洲側警務廳においてもそれ〴〵增員し嚴重警戒中である

（寫眞は燃えさかる三道浪頭市街）

安東の火災
相次ぐ

【安東】最近安東では殆ど毎日のやうに火災があり十三日夜の如きは一晩に七道溝に二つ、滿洲街に一つ都合三件失火し翌十四日には三道浪頭に大火災が起り消防隊は大多忙を極めてゐるが失火の原因の大部分は煙突の不完全に在るので安東署保安係では近く全市に亘り一齊に煙突檢査を行ひ不完全なものはドシ〳〵撤去掛け替へを爲さしむる筈である

營口郵便局
業務躍進

【營口】營口郵便局は公衆一般に對する利便の考慮接觸等につき常に意を用ひ内外共に整備を盡してゐる

今一月中の業務成績を見るに書留引受三二九八通、價格表記七九通、書留配達三三九八通、價格表記二三〇通で小包引受が五二八個、同配達が二五六六個、内税付交付七五〇個、爲替受一五一六口三六、七七三圓七六錢同拂が四三四口で一五、二五四圓一八錢、貯金預金一二二六口三八、二八二圓五九錢、同拂三六二口一九、五八一圓二五錢、振替貯金拂込九八九口四三、一五三圓三七錢、同拂渡九二口一〇、八〇七圓七一錢、簡易保險六口一、八七九圓三〇錢である

郵便物發送の改善
吉林郵便局

【吉林】事變以來吉林省城に於ける日滿人の人口は急激に增加し事變前の約四倍以上となつて居るがこれに從つて吉林の都市計畫は發掘りも又著るしい進歩を遂げ遂には商埠地擴大の計畫迄に本年頃より實施着手の豫定であり商埠地の發展は實に素晴らしいものとなつて來た、然るに邦人人口だけでも約四千人以上も包容せる吉林に郵便局の設置なくその不便ところがなほ一歩進んで徹底せる便法を講ずるべく豫てよりの計畫通り過去、吉林發各所に差出す郵便物は午前八時と午後一時 [illegible]

吉林高等師範校
愈よ四月開校
女子教育の最高機關
吉林大學内の一部を當分充當

【吉林】女子教育の最高機關として吉林に於ける國立高等師範學校の設立問題は豫てより中央文教部と吉林省公署教育廳との間で鋭意交渉中であつたが愈々最近に至つて具體化し設立する事に決定、現在省城郊外に在る吉林大學内の一部をこれに充當し本年四月より準備工事に着手することゝなつた、依つて久しく待望の吉林高等教育機關も此處に充實第一歩を印し滿洲國の中堅女子養成に當る事となつた

日語教師を配置
各省立學校に

【吉林】省公署教育廳では省下各學校の日語教育に對し積極的對策として昨年日本より多數の日語教師を招聘し日語を本科に課して省城各學校に配屬したが其の後の成績至極良好にして着々成果を擧げつゝあるので今回更に各縣下省立學校にも日語教師を配置する事になりこれが人選方を日本に依賴したその方法として先づ内地の各大學の本年度卒業者にして國、漢課修得生を第一希望として出來得る限り滿洲國の中堅人士養成に邁進出來得る教師を採用、吉林省一般に亘つて日語普及の積極策を講ずる事となつた

吉林神社の建築費用
最後案を決定

【吉林】吉林神社建設の喜びを得た吉林在住邦人間では建設委員會 [illegible]

愛護村大會
安奉線南部沿線の
十五日鷄冠山で開く

【安東】安奉線南部沿線の鐵道愛護村は昨夏來安東、鳳城、本溪各縣の縣長、警務機關と鷄冠山守備隊、安東憲兵分隊等の斡旋によつて漸次成立しすでに沿線全部漏れなく愛護村網が張られ不逞の徒の鐵道妨害を未然に防ぐ上に偉大な效驗を擧げてゐるが、舊正を機會に蛤蟆山より安東に至る沿線全部の愛護村大會を十五日正午より鷄冠山で開催

沿線各縣の縣長、警務首腦者及び板津○隊長、金谷安東憲兵分隊長、白井奉天鐵道事務所長等百數十氏參列し愛護村意識の徹底化と感情聯絡を圖つた、なほ閉會後列席者一同來安し午後六時より料亭すみれにおいて盛大なる懇親宴が催された

湯街漫語

▲久しく東北軍閥の暴政に苦しんだ滿洲國三千萬民衆は今や王道の光に浴し長閑な朗かな氣分で陽光新なる眞に靜肅な元旦を向へ新緑根深葉茂等の芽出度く發財を意味した赤紙貼りの家屋内に靜かな平穩な舊正を迎へた▲例年舊正月は銀行會社等の休業を幸ひ、入湯客が滿員となる有樣だが本年は割合に靜かに三月一日の御大典奉祝の英氣を養つてゐるのか、それでも大連沙河口方面からの日歸りは大分澤山見受けられた▲永年滿鐵クラブと共同浴場の番人を勤めて高砂の爺婆さんとめでられた工藤老人が近來病を得て勤めを辭したがその後任申込み十指を屈する程あり皆當地居住の人々であつた由だがポッカリ候補が營口から見えたと云ふので何を好んで外部から！と一時は係りの主任下手をすれば暗討ちもし兼ねまじきパンの問題に意氣込んでゐた連中も有つたさうだが第一條件に經驗ある者第二條件子無き夫婦者に至つてざくり、でも〳〵此の處置は一時大分不評判だつたとか▲平和境熊岳城にも次から次へ相當問題が引き切り無し▲それに引代へ御門主義だと云はれた驛の接客振りが鈴木驛長來一變して乘降客に親切丁寧に早變りして來た事は熊岳城の玄關だけに外來者にも隨分いい氣分を與へてゐるさうだ

農業技補講習會

【金州】金州民政署では今回管内各會事務所在勤農業技補の學術向上を圖るため各專門の講師を囑託し來る二月十九日より五日間當地關東廳農事試驗場に於て左記各科目につき講習を行ふと

畜産	關東廳農林課	岩朝技師
土壤	同	玉置技師
肥料	同	芦澤技手
統計	同	棚橋屬
棉花	同農事試驗場長中富技師	
蔬菜	同	秋山技手
病害虫	同	近藤技手
果樹	同	井上技手

役員を推薦
安東競馬倶樂部

【安東】安東競馬倶樂部は内紛を發して過般役員總辭職した後員の選出行惱みシーズンを控へ成行を憂慮されてゐたが大津之口、藤平、中川西顧問ほか委員は愼重考慮の結果左の諸氏を新役員に推薦就任を懇請したが、々の行掛りはあるも倶樂部存亡の危機にある際でもあるから推薦を受けた人々は多分就任を承諾するものと觀られ久しく紛擾を續けてゐた同倶樂部もこれで陣容を一新し更生するものと期待されて

理事 加藤繁夫、張曉楨、横久、東野寛治、町井六兵衛、之瀨長次郎、福西元二郎
監事 影山常三郎、楊直次
なほ理事長には東野寛治、横久爾氏のいづれかが推されるであらう

多田氏轉任

【熊岳城】熊岳城にドイツの新式發電機を設備され來電光の能率を上げ需要家の爲計つて來た當地電燈會社技師多田勇造氏は同發電機と運命にし極力努力して來た人であるが今回自動信號機の完成と同時に口水電よりの電力配給方に改機は解體の上、克山發電所に移す事となり既に發送を終つた爲め氏の責任も完了し、元瓦房店事務谷保太郎氏の招きに依り發電所勤務として赴任の爲め同地に向け出發した、驛頭には氏の率直な發電所員の榮轉を盛すべく多數の見送りがあつた

賭博のご難

【鞍山】 [illegible]

小室孝雄畫伯

【吉林】 [illegible]

旅順放送

各地片々

◇瓦房店 近づく桃の節句 雛祭を氣の早いお宅では五段と綺麗に並べて飾り立てお子達が樂んでゐる深草商店巴商店では一齊に賣り出してゐるが各博覽會に授賞した東京大阪京都人形本舖から最も斬新なお輸入價格は一圓五十錢位から御殿府二十五圓まであるが十七日より向ふ一週間は社會政策として一割引で販賣すると
◇鞍山 獨立守備第〇〇隊長會議は十五日午後二時より特務機關集會所にて開會、警備に關し協議し昭和の教育、會されたる〇隊長より十三日奉天で開春見〇隊長會議に關し報告があつた
◇熊岳城 京都一燈園西田天香師の修行主義を受け滿洲の三上知治さんと稱せらるゝ [illegible]

滿日案内

婦人・雇入・家事・店員・外務・徒弟・販賣・女給・看護・教授・邦文タイプ・習字・求貸家・貸家・貸間・求間・下宿・旅館・讓店・飲食・家賣・蓄音・宅地

電話と金融・貸衣裳・不用品賣買・印刷と寫眞・食料品・名薬・治療・醫院・家政婦・人事・讓店・家畜・運送・雜件

お灸 家傳
整骨 X光線應用 山田行正
地金銀 白金 專門賣買 三精洋行
ミラータイヤー 特價宣傳
犬 大連愛犬診療所
犬 石井家畜病院
運送は 大越 旅館 常盤 切 貨引
クリーニングはドライへ
卸 仕立衣裳 コート さかい本店
膽寫版の御用は 大氣堂へ
黒板 協昭洋行
質 レンズー 寫眞機 小型活動寫眞機 交流ラヂオ ミシン機蓄音機 時計類、洋服類 高木質店
膽寫印刷は太陽社へ
滿洲醫院 皮膚 梅毒 濟生醫院
早川齒科醫院
性病 皮膚 坂本醫院
家政婦
看護 家政婦 派遣
甘酒 金元酒店
おいしいアマ酒
肉まんぢう 日露洋行
まむし 小松家本店
得利格諾賓
強力治淋新藥

澤田 耳鼻咽喉科 醫院
志摩醫院 內科專門
性病 皮膚病 泌尿器病 生殖器病 井上醫院
あらゆる印刷 帳簿・文房具 長井印刷所
旅順商店案内
季節向御料理 ちり、よせ鍋 すき燒
石炭、倉庫業
つぼみ
矢幡商會
魚鮮、蒲鉾 海産物問屋 井口八商店
陸海軍御用達
世帶道具 御進物用品 緒方商店
御會食 キムラ

奉天驛待合室改築 實現は困難か
各等とも増改築は當然と 奉天一般市民の要望

【奉天】人口百萬を目標とした奉天驛の改築案は大體鐵道部において豫算案を可決した模様であるが鐵道部では第四ホームの增築に百五十萬圓の豫算を編成してゐるにもころヤードの變更に伴ふ監視家屋轉轍機の設備其他等豫算を超過するので驛待合室の改築に要する千一萬圓餘の原案豫算は削除されんとしてゐる、これは大奉天の都市發展性からいへばホームの增築は必要であるが其れよりも中央驛としての機能を十二分に發揮するには待合室が今日の如くでは到底多數の人員を收容することが出來ず三等待合室の如きは足の踏み場もないといふ狹隘さで奉天、瀋海兩驛の乘客が名實共に奉天驛に集中された今日では三等待合室は勿論のこと一、二等の待合室を十二分に增築すべきであるといふのが一般奉天市民の要望である

不逞鮮人策動

【奉天】東邊道奥地に蟠居中の梁瑞鳳一派の朝鮮不逞團は北支の藍衣社其他と連絡して滿洲國の帝制實施に際し國内の攪亂を企圖し國有鐵道の破壞、日滿要人を暗殺すべく不逞團三ケ小隊（一ケ小隊百名）を編成し目下秘密裡に策動中であると

大典を前に警備機關の緊張
奉天警備軍も出動

【奉天】滿洲國元首溥儀執政皇帝即位御大典の盛儀が行はれる三月一日の前後を通じて新京内外の警戒陣はかつて見ざる嚴重を極めることになりこれがため滿洲國當局では各地區にある滿洲國並に優秀なる警察隊を新京に召集してこれが警戒に當らしめることになつたので奉天省よりも警備軍の出動する外警察第二大隊三百名が選拔されて出動することになつたのでこれが指揮に當る在奉日系警察指導官二十四名も來る十九日同部隊と共に新京に赴くことになつたので同指導官は十五日午後二時より奉天省警察廳に會合警備について種々打合せをなした

職を求めて行方不明

【奉天】市内江の島町三浦峰太郎（二六）假名は去る一月十五日職を求めて間島の奥地局子街に赴き同地の友人を頼り就職口を探してゐたが別にこれと云ふ職が見つからぬので更に龍井村、敦化方面に向ひ二十九日同地發の音信が本月二日に届いた之によると峰太郎は一週間のうちには必ず歸つて來ると云ふのであるが、一週間はおろか二週間たつても本人は歸らないのみか何等の消息もないため奉天で峰太郎の歸來を待ちわびてゐる妻と八つになる女の子は若しかしたら途中で匪賊に逢ひ人質となつてゐるか、それとも慘殺されてゐるのではないかと心配の餘り十五日奉天署に搜査願ひを出したので奉天署では直に敦化、龍井村、局子街方面に手配し目下搜査中である

醫大志願者 本年は減少

【奉天】目下募集中の滿洲醫大豫科入學志願者は來る三月五日を以て締切ることゝなつてゐるが十五日までに願書を提出せるもの日本人三百六十一名、滿人五名で昨年の同期に比し三分の二に減じてゐる、毎年締切前になつて願書を提出するものが多いので或はこれから多くなるであらうといはれてゐるが大體において例年よりは著るしく減少の模様である

留學警官試驗

【吉林】吉林省公署警務廳では今回日本内務省警察官講習所派遣學生を募集する事となり十二日午前九時より午後一時迄警務廳に於て林警務廳長試驗官となり政府組織法、人權保障法、行政法、警察法、刑事法、國際法大意その他の常識試驗を行つた多數應募者中より六名合格なし近日嚴選の上發表來る三月九日新京において更に試驗の上決定する筈にて何れも滿洲國に籍を置く滿人にして三十二歳以下の巡官以上の現職者で中等學校卒業以上の者にして吉林警務廳より郭恒順、田光福、李雲成、永吉縣張德春、扶餘縣、梁德章、水上警察局張國辰以上六名略決定した

鞍山地委會

【鞍山】地方委員會は二十一日午後一時三十分より地方事務所會議室に於て開會左記議題につき協議する由
一、全滿地方委員會聯合會提出議案に關する件
二、道路使用料規定改正の件

奉天野犬狩り

【奉天】當地における傳染病の猖獗と共に馬、畜犬等の惡疫が發生し滿鐵、奉天署衛生係ではこれが防疫に多忙を極めてゐるが殊に狂犬病は本年に入つて三匹發生し十數名咬傷を與へてゐる始末でこれから春先になつて狂犬の出沒が激増して來るのに鑑み奉天署では消防隊と協力して來る二十五日から當分の間野犬狩を行ふことゝなつた、畜犬家はこの際犬牌を附して置かないと野犬と看做して一齊狩り立てるにつき特に注意して貰ひたいと

前借を月賦償還
いろ男當局に願出る

【奉天】原籍宮崎縣生れ奉天南八條通り坂本組雇人中村正明（二三）は昨年九月頃より十間房朝鮮料理店松竹樓方酌婦市丸事趙彦禮（二三）と馴染を重ね中村は女の許に毎月二三回登樓し末は夫婦と堅い約束まで取交す仲となつたが中村は女の前借金三百圓を支拂ふだけの資力がないので女を自由廢業せしめ晴れて夫婦にならんと十五日午後三時頃兩人は領警保安係を訪れて中村は女の借金は月賦で支拂ふから自由廢業させて貰ひたいと願出た保安係りではその不心得を嚴重に諭して引取らしめたが女の方は中村と夫婦になれなかつたら自殺すると駄々をこねて承知しないので樓主を呼び出し引渡さんとしたが樓主の方でもてあまして保護を願ひ出たので女の頭の冷靜になるまで警察で保護を加へる事となつた

窃盗犯人捕る

【奉天】去る十三日南市場福田アパートに於いて二百五十餘圓の盗難屆出であつたので領警で犯人搜査中十五日午後零時半頃十間房三光旅館に於いて領警宮近、船ケ山兩刑事に逮捕され取調べの結果右は朝鮮京城府生れ住所不定無職崔祥玉（二二）なる者にて前記福田アパートに於いて朝鮮殖産銀行通帳百三十圓七十錢記入洋服衣類等百二十圓を窃取した旨自供したので引續き取調べ中

モヒ密造檢擧

【奉天】昨年末濱速通り邦人宅に於てモヒ密造中を奉天署警官が踏みこみ關係者を逮捕したことは既報の通りであるが、その連累者として十四日正午頃奉天署刑事隊は同所二十九番地矢崎覺一（三九）方に踏みこみ矢崎を檢擧すると共にモヒ、コカイン、阿片等價格三千圓を押收し引揚げた、目下關係者につき嚴重取調中である

道重大僧正惜悼會

【營口】淨土宗正念寺にては淨土宗管長候補東京市芝增上寺法主大僧正道重信教上人が去る一月二十九日郷里山口縣宇部市で遷化され十七日は東京において本葬を營まるゝ當日即ち十七日午後一時より惜悼法要を嚴修し傍ら同上人の染筆展覽會と逸話その他上人に關する法話等をなし參詣者には供養菓を呈して夫々準備を進めてゐるが同上人は獨り淨土宗の高僧碩學たるのみならず實に近代日本の名知識として今一休の名高かつた人である

銃器を調査

【奉天】滿洲國の大典擧行を前に日滿官憲は銃器、彈丸等の嚴重取締を行つてゐるが最近營口方面よりローヤル拳銃一挺、モーゼル拳銃一挺、彈丸百二十發を奉天に持ちこみ市内山家質店に入質せんとして拒絶された事を聞きこんだ奉天署では犯人搜査中去る十日夜住吉町六番地飲食店三羽がらすで飲食中檢擧した、彼は營口二道街居住川口才吉（四五）と判明し自白により連累者八幡町八幡館止宿大井清（二二）城内山田秋男（二九）を檢擧し目下その出所につき嚴重取調中である

即位大典に鞍山の慶祝

【鞍山】地方事務所では二十日午後一時半より在滿各機關代表者會を開き來る三月一日溥儀執政皇帝即位大典慶祝方法並に同十日の陸軍記念日祝賀の事につき打合せを行ふ由であるが一は滿洲國曠古の盛儀たり一は父皇軍の歩出度き記念日として何れも大々的に祝賀する筈である

匪賊徹底討伐

【奉天】滿洲國の帝制實施を前に東邊道、岫巖地方に於ける日滿軍の大討伐は着々實績を擧げつゝあるが討伐軍に追ばれた匪首天德、北國、天照、王海龍等の合流匪約四百名は十三日海城縣境より岫巖縣境大峰村附近に東進し來り民家五十四戸を悉く燒却し暴行掠奪をほしいまゝにし更に同五時頃遼陽縣第五區平家堡子附近一帶に蟠居中なるを以て遼陽縣警察隊が追擊中である

苦力引拔きに炭礦の警戒
先づ勞務條件改善

【撫順】春來たると共に滿洲國内の諸工作も一せいに素晴らしい躍進が期待され、ことに熱河、北滿の方面にあつて土木、建築事業が目覺しく勃興するが、これに伴ひそれに從事する滿人勞働者の供給が早くも活潑となり、山東方面から乘り込む華工の數もずつと增加するが　急激な發展工作はそれでも勞働需要に不足を告げようとし勢ひ尨大な勞働力を持つ撫順炭礦に向つて勞働者爭奪の暗躍運動が行はれはしないかと危惧されてゐる、從來も滿洲國成立以來諸事業の活潑なる勃興からその方面の手が撫順炭礦の勞働者に伸び好餌をもつて盛に引き拔きが行はれこれがため折角の訓練工を失ひ炭礦當局に多大の支障を與へてゐるので近く解氷期を控へ撫順炭礦當局はこの苦力移動防止に大童になつて腐心し、その對策として社宅料金低減、社宅改善、家賃統制、工賃統制等を行ひ極力工人の待遇改善を計るとともに宣傳ビラ、講演會、映畫、北滿方面よりの募集員の甘言に乘ぜられた苦力の失敗座談會等の方法によつて苦力の轉出防止に努めることになつた

額の筆者を探してほしい
風變りの捜査願ひ

【奉天】或る搜査願ひの中にこれは又變つた搜査願ひ……奈良縣宇智郡野原町丸谷喜一は十五日奉天署に對し搜査願ひを送附して來たがその文面によると

私の父は明治三十七年戰役當時滿洲に出征しましたがその際李清顯（號は耀廷）に「花香不在多」といふ文字を書きこんだ額を貰ひました、私はその李清顯と云ふ人に逢ひたいのですが李清顯は生きてゐるでせうか、私の父はもう十年前に死亡したので李清顯の所は判りません、どうぞ心當りを調べて判つたら知らして下さい若し李清顯がゐなかつたらその息子でもよいです

といふのである、明治三十七年と云へば今から三十年の昔のことでしかも搜す李清顯は滿洲のどこに居るとも見當もつかぬのに滿洲ならどこでも判るやうに考へてゐる認識不足も甚だしいこの搜査願に對し係官も呆れ返つてゐた

滿洲新風景……消え行く儲

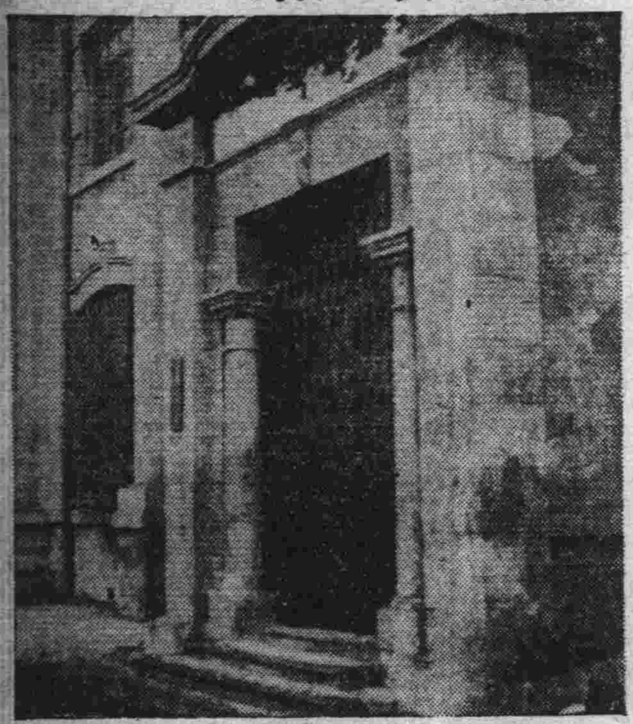

◇滿洲國に銀行法が施行されたので銀行法に適しない銀行的金融業者はいづれも閉鎖せねばならなくなつた、特に舊軍閥時代軍閥政權の傀儡であつた東三省儲蓄會は運用の機能を喪失したので十日から赤札を入口に貼付した
◇頑丈な鐵格子が張られてある門碑だけに何だか淋しい感はある
◇儲蓄會は各縣に支部があつてかなり政商の搾取機關として庶民間に勢力を張つてゐたものであつた、會員にたいする整理はどうなつてゐるかは知れぬがこれが日本内地なれば門前に取付騒が起る光景であるが其れらしいところがないのは遉に沒法子であつた（寫眞は閉鎖した奉天儲蓄會）

女の部屋 (93)

林芙美子作　一木弴畫

邂逅（一）

秋山が關内に出張してからもう一週間目であつた。

斯うして別れて見るとはじめて智子にも、自分が彼の男に對して懷いてゐる愛が如實に感じられるのだつた。

腹の底の方から何ともいへない空虚感が湧き上つて來て、發作的に空間をひしと抱きしめて見度いやうな衝動にかられる。

（「君は僕を愛してゐながらそれを知らずにゐるんだよ」と云つてゐた彼の人の言葉は、ではほんとだつたのか知ら）

彼女は毎夜何となく瞬さびしさに惱まされて近頃頓に寢つきの惡くなつた自分を恥しく思つた。始めの中どうしても寢らはしくて、寢て寢て寢られないので泣いてばかりゐた彼女を、瞼すやうに、宥めるやうに「今によくなるよ、今によくなるよ」と云つてゐた秋山の言葉が徐々に實現して行くのが、消え入り度い程恥かしく又悦しかつた。

――淋しちやいやよ。

と、發つて行く戀人の耳許に小聲ではあつたが、哀願と一抹の脅迫を混じえて囁く程、彼女は何時のまにか「一人前」になつてゐた。

秋山からは毎日手紙が來た。それは甘い言葉に充ちてゐた。時にはハツとして思はず潮りを見廻さずにはゐられない程露骨な言葉で彼女への愛着が書いてある事もあつた。

彼女は返事の出しやうもないので、毎日の返事を一纏めにして机の抽斗しに入れておいた。

タイプライターにかゝつてゐても、ともすれば夢見るやうに男の事を思ひめぐらしてゐた。そして時々骨の髓から肉體的な身悶ひをした。

男の野獸的な腕力、牡牛のやうに張り切つた健康さをありありと身體中に感じて、ぼつとなるのだつた。

（妾は何と云ふはしたない女なんだらう！）と思つて自分を責めて見るが、それでも何か、わくわくする程悦しかつた。

一瞬千秋の思ひで退社時間を待つた。早く歸つて男からの便りを見たかつたからだ。もう今日の手紙位には、大體の用事を濟んで大約何時頃歸つて來られるか書いて來てゐる筈であつた。

彼女は素早くタイプライターにカヴァーをかけて机のまはりを取り片附けると「失禮します」と口の中で呟いて、さつさと出て行つた。

そして雜沓を縫ひ乍ら足早に有樂町驛の方へ急いだ。其の時

――智子さんぢやありませんの？

さう云ひ乍ら彼女の前に立ち止つたのは洋子であつた。稽古に行つたかりらしく樂譜の包みを抱へてゐた。

――暫く！

――ほんとに暫くね、貴女學校の方はもうお止しになつたの？

――えゝ、色んな都合があつたもんですから……

――今日お急ぎ？

――いえ、別に……

智子は何となく後めたくてついさう答へて了つた。

――久しぶりでお逢ひしたんですもの、何處かでお茶でも召し上らない？妾お稽古で疲れちやつてそのつもりで此處で降りたのだけど、一人ぢやつまらないと思つてた處なの、お急ぎでなかつたらつき合つて下さらない？

青年 腦と性の神經衰弱は 不自然自瀆の罪
中年＝房事過度　活動力若朽
婦人＝肉體早老　不感冷え性
去勢的衰弱を回復し 潑剌たる新精力を造れ

人體の根は生殖器である
漢方醫學の術語として、男の精器を男根と稱するのは、よくも命名したもので、現代の内分泌學の新學理に一致して居る、それで

男生殖器の機能衰弱
は、腦神經衰弱となり、體力の減退となるから、主として生殖器機能を強健にし、之を基調として男性の特徴たる勇氣奮發心を緊張し、男子の根本的全能力を奥尚事業に集中發揮することこそ一代成功の秘訣である。

女生殖器機能が衰弱
すると婦人の肉體は、水々しい艶がなくなり、曲線美を失ひ、顔容が年よりもふけて、皺がよつてゴツゴツ骨立ち、音聲も艶がなくなり、その心持まで、女らしい含羞の情致とやさし味がなくなり女の天職を空うして夫婦仲も冷めたくなるから、生殖器機能の健全は婦人の生命である。それで、男も女も、生殖器を健全にすることは、人生無上の幸福を完うする以外、生存上更に一層重大なる意義を有するのであるが

微妙なる造化の機巧
を有する生殖器を、破壞的に衰颓せしめ、頭腦まで腑抜けになつて、前途の運命を自から呪咀するものは青年の頭腦たる不自然行爲である、幼少の頃は紅顔が活々して、朗らかで機敏で、前途を屬目された天才俊才さへも、中學時代からだんだん變つて、顔色蒼白に容貌やつれ、眼の力が弱くなり氣分が暗く陰鬱になり、少しの運動にも息が切れ、筋肉ダルク、腦髄がボンヤリして記憶力、判斷力も鈍くなり、上級學校の入學試驗にも落伍してブラブラの人間になつたり、貴重な働き盛りの月日をダズダズに過つたりするのも、また四十、五十臺で、男子一生の眞價を發揮し本當の成功は是からといふ時に方り、若白髮、若禿、耳目五官の衰へ、腦力活動力の減退を感じて早老若朽するのも、多くは青年時代の不自然行爲、過去の房事過度の罰である、それで今や國勢が大陸的に發展せんとしつゝある多望なる新時代に生れ合せ、前途遼遠なる青年は、今日直ちに斷然たる決心をなし

性的に目覺めて自愛自重
し、是迄可惜逸脱せる精力を取返し、更にヨリ以上に新精力を養つて、學問事業も金儲けも、將來の幸福成功も、此の基礎の上に建設せらるゝ機關であらねばならぬが、世間によくある一時的興奮藥の如きは、後日却つて反動的に憔悴たる衰弱を招くさりとて、平凡なものでは、其のキキメも亦平々凡々であるが、昔から有名な赤まむし酒養命酒は、海拔三千尺の山地たる信州伊那の谷の鹽澤家の秘家の慶長以來の家傳により、赤まむしの活汁を高山藥草七種を配合し、日本アルプスの高山地帶大自然の風土氣候の中に現代科學を超越し、年輕て醞釀され

一種特別の奇妙強精分
を満有する深山貴重藥酒であるから、朝晩小盃に一パイづゝ愛飲すると、身體の眞底からメキメキ強味の生ずるのを感得し、精力絶乏の男女も、失びたる精力をヨリ以上に補益し、男盛り女盛りに若返り、根を強くして花も實もある幸福生活に甦へる、かく性的精力を強め若返らす位であるから、衰弱諸病人にも、昔から瀕死の病人も生返ると云傳へられて居る程に回復力を與へ、貧血虚弱の人も新鮮の血液が循環よくなり五臟六腑の働きも盛んになつて體量を增加して強壯になり、藥で治らなかつた長患難病の人や極度の衰弱者の奇蹟的に救はれし事實が次から次と絶間なくして、評判日に高く又

健康者には不老長生の秘物
にして、疲勞知らず衰弱知らず病氣知らず、明快なる腦力、潑剌たる活動精力の給源として、大臣海陸軍將官、政界實業界の名士、貴族家庭、スポーツ界、藝術界、花柳界にまで、愛飲者日に多く好評湧くが如くであるから、誰も一度は飲んで見るべきもので、輕佻なる一時的流行藥などゝは、全然出發點を異にし、三百年來の實驗により強腦強精紹付の養命酒を、近代人の尖端的強精法として御奬めするのであります。

精力減退せる男女
腦神經衰弱の人
肺病ろくまくの人
慢性胃腸病の人
貧血冷え性の人
神經痛リウマチスの人
榮養不良の人
心臟息切れの人
産前産後の婦人

小瓶進呈
何人も東京澁谷區上通四丁目卅八番地養命酒本舗出張所にハガキを出せば養命酒の見本小瓶に說明書を添へて喜んで無代進呈します。飲み易き事實を社會に報道する爲めの送呈ですから御遠慮なく御申込あれ。

信州鹽澤家三百年家傳秘法
日・米專賣特許―各博覽會金牌受領
赤マムシ酒
慶長以來の目標　登録商標
高山藥草七種合釀
養命酒
ニセモノが賣られてゐます、專賣特許鹽澤家養命酒の文字に特に御注目の上お求め下さい。
醫學博士（六十餘氏）實驗御推奬
◇全國到る所の藥店百貨店にあり
信州伊那郡南向村大草
釀造元發賣元　養命酒本舗天龍館
東京澁谷區上通四丁目卅八番地
出張所　養命酒本舗出張所
電話青山　五三九八番
振替東京五八八五五番

需要家のみに直賣
輪界の革命車＝メヤム號
ブレーキ付　¥二五・〇〇
コースター　¥二九・〇〇

付品製特ツプロンダはヤーイタ
發賣元　三井物産株式會社
販賣元　鳥羽洋行
大連・奉天・長春

フレーク石鹸
毛糸、毛織物、絹物の洗濯に缺くべからざる必需品なり
マルセル石鹸同質の優良品にして使用至つて經便效果極めて絶大なり

各地有名なる洋品店、化粧品店、毛糸店、雜貨店にあり
滿洲石鹸株式會社

新發賣
メイ・ブロッサム
ほんとの愛煙家ならば
この氣品ある香り。なごやかな味をきつと賞めたいへて下さるでせう。
十本入　¥.14
コルクロ　二十本入　¥.28
五十本罐入　¥.70

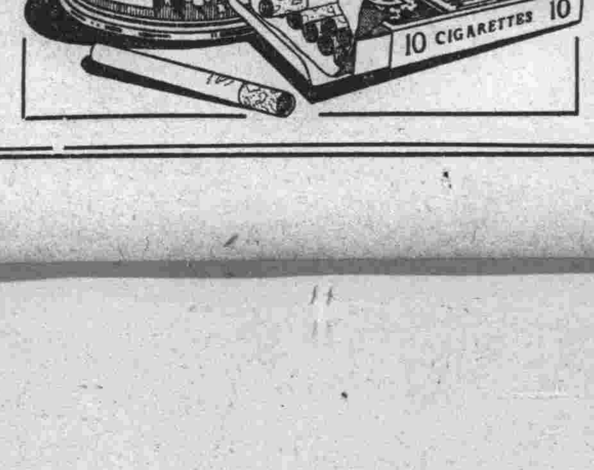

印刷一般
東亞印刷
大連近江町
電話長

冷え性の御婦人方に

女性の病氣の大半は直接間接に冷え込みが原因であります。殊に女の生命取りと云はれる子宮病、血の道等の婦人病は冷え込みに起因する場合が最も多いのでありますから御婦人方は絶えず良藥中將湯を召し上つて冷え込みの憂を未然に防止する事が大切で御座ゐます。

CHUJOTO

婦人良藥

中將湯

次の症状の方には本劑をおすゝめ致します。

- △月經不順で月經の量が多過ぎたり少な過ぎたり或は經期が一定せず遲速のある人
- △經期中下腹がひきつる樣に痛み絶えずこしけの下りる人
- △手足や腰足が冷え込み痺れる樣な疼痛を覺ゆる人
- △妊娠中惡阻で絶えず嘔吐や吐氣を催す人
- △絶えず憂鬱で氣分が一定せずヒステリー症に惱む人

又感冒の治療に良き効果を擧げます

「健康の栞」と題する日滿兩國語の婦人衛生手引を無代進呈いたします。御覧になつた新聞名記入の上御申込み下さい。

定價

試用分	二十錢
三日分	五十錢
七日分	一圓
十五日分	二圓
二十三日分	三圓
四十日分	五圓
八十五日分	十圓

滿洲國總代理店
- 大連市浪速町一四七 日本賣藥株式會社
- 奉天浪速通り 井上誠昌堂
- 同 加茂町一六 日本賣藥株式會社
- 同 小西關大街 佐藤廣濟堂
- 安東縣市場通五丁目 井上誠昌堂
- 同 同 七丁目 一木藥舗
- 營口 元神廟街 回天堂大藥房

支那總代理店
- 上海河南路三三九 東亞公司

本舗 津村順天堂
- 本店 東京市日本橋區通三丁目 電話日本橋六二 振替東京六〇八
- 支店 大阪市南區長堀橋筋一丁目 電話南二五 振替大阪四五六

滿洲國販賣店之一部

- 大連監部通三三 天然堂藥房
- 同 東郷町四四 勤天堂
- 同 浪速町五 明治堂藥局
- 同 大山通三二 大連洋行分店
- 同 吉野町一〇 春陽堂
- 同 伊勢町四 臨川延壽堂
- 同 伊勢町二二 伊勢町藥局
- 同 伊勢町三六 滿上藥舗
- 同 伊勢町八七 福音洋行
- 同 岩代町五 松井藥局
- 同 但馬町一八 小寺藥局
- 同 岩代町二三 中央堂
- 同 磐城町六〇 森藥舗
- 同 信濃町二四 快心堂
- 同 信濃町四四 日本橋藥局
- 同 信濃町一二三 萬壽堂
- 同 信濃町一四三 藤井藥房
- 同 若狹町七四 小島藥局
- 同 若狹町一六三 ワカサ藥局
- 同 若狹町二〇三 前川一心堂
- 同 對馬町二二 自省堂
- 同 春日町三六 延壽堂
- 同 山縣通九一 アイフ藥局
- 同 山縣通一六六 三宜堂藥房
- 同 淡路町五 大昌堂
- 同 山手町一四 山盛藥房
- 同 連鎖商店街 井上喜保堂
- 同 連鎖商店街 日新堂藥局
- 同 連鎖商店街 本町藥局
- 同 平和街三 井口藥房
- 同 平和街四二 回春堂
- 同 沙河口中央通 土田文化堂
- 同 沙河口中町三六 緒方藥局
- 同 沙河口巴町 古賀藥局
- 同 沙河口元町 大久保人命堂
- 同 沙河口大正通 石川誠光堂
- 同 聖徳街二丁目 上野藥局
- 同 監部通七三 華泰大藥房
- 同 監部通六九 華西大藥房
- 同 常陸町 東華大藥房
- 同 磐城町 志發大藥房
- 同 能登町五八 徳生堂藥房
- 同 寺兒溝千代田町二三 徳愛大藥房
- 同 同 同仁堂藥房
- 同 同 同慶大藥房
- 同 同 衛生大藥房
- 同 西崗街一〇三 同徳大藥房
- 同 一二 康徳記藥房
- 同 九一 徳記西棧
- 同 平和街四八 徳記全棧
- 同 宏濟街四〇 徳興大藥房
- 同 西崗街 廣生堂藥房
- 同 同 二一五 大徳記藥房
- 同 沙家屯福星街 同仁大藥房
- 同 沙家屯王陽街 安國大藥房
- 同 近江町 普育大藥房
- 同 同 杏林堂
- 同 西崗街九一 徳合大藥房
- 同 同 永生堂大藥房
- 同 平和街 瑞生行大藥房
- 同 福星街 葆眞大藥房
- 同 沙河口元町 淺和興
- 同 東郷町 三省堂
- 同 沙河口大正通 天祐堂藥局
- 同 聖徳街二ノ一三 近江堂藥店
- 同 信濃町 大洋堂藥局
- 同 香取町二〇 寶華堂藥房
- 同 西崗街九一 徳合大藥房
- 同 信濃町一二三 石川萬壽堂
- 同 浪速町一四五 ナニワ藥局
- 旅順青葉町 宮竹藥房
- 同 鮫島町 稻富藥房
- 同 乃木町 田中傳三郎
- 同 新市場 同和堂大藥房
- 同 同 天徳堂大藥房
- 同 伊賀町 亞洲大藥房
- 同 東町四 益元堂
- 金州新市街 鳴瀬商店
- 同 城内東街 東信大藥房
- 同 城裡南街 德記大藥房
- 同 北街 志義成藥房
- 同 城内 濟元堂
- 同 同 同濟大藥院
- 同 同 得春堂
- 普蘭店平安街 平樂寺十藏
- 同 興榮街 東徳記藥房
- 同 興榮街 志成大藥房
- 同 同 義和堂
- 貔子窩東街 大和堂
- 同 同 集誠生藥房
- 同 仁徳裕藥房
- 同 慶春和
- 同 濟東藥房
- 同 西街 長生堂
- 瓦房店逢來街 康徳記大藥房
- 同 新市街 永泰堂藥房
- 同 同 永泰鴻藥房
- 同 新市街 儒祖大藥房
- 營口元神廟街 回天堂藥房
- 同 新市街 丸自藥房
- 同 新市街 寶滿堂藥房
- 同 新市街老爺閣町 山生藥房
- 同 大[illegible]宮街 入和藥房
- 同 大官[illegible]北街 裕泰和藥品商行
- 同 永[illegible]街 中西大藥房
- 同 同 營口大藥房
- 同 同 遼東藥局
- 同 永世街水昌宮 義和謙堂
- 鞍山赤城町 東鄉藥房
- 同 敷島町 河合救命堂
- 同 北二條通り 木津一心堂
- 同 北三條通り 保健堂藥局
- 遼陽大和通り 安達藥房
- 同 昭和通り 並木文光堂
- 同 城内西街 壽和堂大藥房
- 同 同 咸春堂藥房
- 同 同 東英大藥房
- 同 城内東街 天福堂藥房
- 遼陽中央大街 金森藥房

- 撫順東二條通 ハレルヤ藥店
- 同 新站千金大街 義和勝大藥房
- 同 西五條通り 神之門藥店
- 同 千金寨 信仁堂
- 奉天浪速通り 井上誠昌堂
- 同 小西關大街 佐藤廣濟堂
- 同 橋立町 林世生堂
- 同 浪速通り 松尾藥房
- 同 浪速通り 末岡藥房
- 同 千代田通一六 那須藥局
- 同 富士町四 天命堂藥局
- 同 青葉町七 北村太陽藥局
- 同 小西關上頭 新々大藥行
- 同 鼓樓南 五洲大藥房
- 同 城内四平街 大德生藥房
- 同 彌生町九 荒木藥店
- 同 青葉町二六 荒木竹松
- 同 浪速通十 黒岩藥店
- 同 松島町四 風岡藥局
- 同 江ノ島町六 日滿壽藥局
- 同 稻葉町 仁太堂藥局
- 同 同 奉天藥局
- 同 平安通り一一四 松吉洋行
- 同 青葉町一一 榊原仁天堂
- 同 松島町三 旭堂藥房
- 同 小西關大街路 大同藥店
- 同 小西關 吉本大吉藥房
- 同 千代田通り 松壽堂藥房
- 同 同 萬壽堂
- 同 平安通り 平安藥局
- 同 鼓樓北 金城藥房
- 本溪湖小學校前 小柳商店
- 錦州東門街大馬路 協和大藥房
- 錦州城裡 天長堂藥房
- 安東市場通五丁目 井上誠昌堂
- 同 市場通七丁目 一木藥舗
- 同 市場通 石田快泉堂
- 同 同 田中大藥房
- 鐵嶺松島町 高橋藥房
- 同 大手町 神尾藥房
- 同 北五條通り 谷口十字堂
- 同 松島町 若松藥房
- 同 城内鼓樓街 和發久藥房
- 開原掏鹿大街 太田東亞藥房
- 同 附屬地 三茂洋行
- 同 同 森田信正
- 同 同 蘇生堂藥房
- 四平街發祥街 資生堂藥房
- 同 同 岸同生堂藥房
- 同 日進街 大連洋行支店
- 同 同 太田東亞藥房支店
- 新京日本橋通り 國際大藥房
- 同 東二條 太陽堂藥房
- 同 三笠町 宮崎洪盛堂
- 同 吉野町 今井覺大郎
- 同 日本橋通り 東洋大藥房
- 同 祝町五丁目 峰杏仁堂
- 同 吉野町 東亞號藥房
- 同 商埠四馬路 泰和祥大藥房
- 同 北門外 五洲大藥房
- 同 北門外 中法大藥房
- 同 驛前大通り 義利謙大藥房
- 同 商埠大街 福華西藥公司
- 同 大和通り 徳育生藥房
- 同 吉野町 宮崎藥房支店
- 同 三笠町 川上藥局
- 同 城内大馬路 耀延藥房
- 同 三馬路 安達藥局
- 同 日本橋通り 井上誠昌堂支店
- 吉林河南街 大井林盛堂
- 同 新開門外 森泰號藥房
- 同 同 吉林藥房
- 同 城内糧米街 五洲大藥房
- 同 河南街 中西大藥房
- 同 糧米街 松柏藥房
- 同 太馬路 松壽堂藥房
- 哈爾賓傳家甸昇平街 山本長壽堂
- 同 同 小川義太郎
- 同 道裡石頭道街 旭昇號藥房
- 同 地段街 昭和號藥房
- 同 同 金泰號藥房
- 同 同 大塚日進堂
- 同 傳家甸正陽大街 泰昌堂藥房
- 同 道外正陽街 華美大藥房
- 同 同 寰球大藥房
- 同 同 泰華西藥商行
- 同 埠頭區買賣街 新美藥局
- 同 石頭道街 中村房吉商店
- 同 埠頭區ウチヤストコワヤ 日信洋行支店
- 同 四道街 黒龍堂藥房
- 同 地段街 北滿藥房
- 同 道裡石頭道街 原田藥房
- 同 道外正陽街 亞洲西藥房
- 同 承徳町 朝鮮大藥房
- 齊々哈爾站裡 稻野富山堂
- 同 同 三大寺藥局
- 同 同 楠田洋行
- 同 南門外 大豐洋行
- 同 太馬路 中西藥房
- 同 同 五洲西藥房
- 昂々溪 田上藥房
- 同 平野洋行
- 城子疃街 集義生藥房
- 同 集義元藥房
- 同 保和春藥房
- 同 長春藥房
- 同 馨徳竹
- 敦化縣東大街 中西大藥房
- 敦化縣城内 森泰號支店
- 蛟河吉沖街 森泰號支店
- 盤石縣城内 森泰號支店
- 拉濱線新店 森泰號支店
- 洮南縣興隆街 和順大藥房
- 同 同 徳順同仁記藥房
- 同 大東街 永和堂藥房
- 同 興隆街 廣生堂藥房
- 山海關南門外 長野長壽堂
- 同 城内東街 天壽大藥房
- 同 同 田代醫院
- 同 同 晋濟醫院
- 錦縣東門外大馬路 錦州藥局

其他全國各地有名藥房均有備售

競爭相手を殪し 大タク遂に値上
八十錢を一圓五十錢にして
星ケ浦に囂々の非難

大連のタクシー界に於し星ケ浦方面の居住者は最も有利なる顧客として各タクシーが注目する處であり、中でも大資本を有する大タクと地理的に有利なる星ケ浦タクシーとは、こゝ兩三年來顧客奪ひ合ひに血みどろの爭ひを續けて來たのであつたが、最近大タクが遂にその大資本によつて星ケ浦タクシーを買收し、星ケ浦方面を一手に握ると同時に大連、星ケ浦間の料金を値上げしたことに端を發して星ケ浦方面居住者を始め一般市內居住者より不滿の聲があげられて居る、卽ち

星ケ浦タクシー買收前の大タク星ケ浦出張所では値下げ競爭をなし星ケ浦タクシーと對抗して値下げ競爭をなした結果、出張所開設三周年記念サービスと稱して大連、星ケ浦間の料金一圓五十錢を八十錢に割引し、顧客を集めることに努め小資本の星ケ浦タクシーを壓迫して營業難に陷らしめ、星ケ浦タクシーを大資本の前に屈伏せしめて去る一月二十七日遂に買收し、大タク星ケ浦出張所の新陣容を整へた

かくして星ケ浦方面を一手に握つた大タクは八十錢に割引してまで顧客にサービスする必要がなくなり、去る十七日より突然三週年記念サービスの期間は滿了せりと稱して、大連、星ケ浦間の料金を再び大連自動車營業組合協定料金一圓五十錢に引上げた

右一圓五十錢が協定料金なりとするも、單なる小資本壓迫の目的を以て或る時は殆んど半額の八十錢とし、その目的を達するや突然料金の値上げをなし、而も顧客に對して記念サービスなりと稱する大タクのやり方が居住者の非常なる反感を買ひ、遂に大タク橫暴の聲が猛烈にあげられるに至つた

協定料金への復活に過ぎぬ

料金改正について大タク大島營業部長は語る

從來星ケ浦は邊鄙であつた關係上サービスが兎角不行屆きだつたので、特にサービスの補ひとして八十錢で勉强してゐたものです、料金引上げでなく協定料金に復活したまでゝこの改正により利用者の方ではしばらく苦痛でせうが外の方法で補ふつもりです、當局の認可前協定料金に復活したのは正式合同後引上げるとお客さんに惡い感じを抱かせることを慮つたためです、小型タクシーなんかは問題ではありません、百臺とか二百臺といふのだつたら影響もありませうが五、六十臺そこらでは客筋も違ひ何も影響もありません從つて對策なんか全然考へてゐない、これで舞臺がより以上廣くなつたからサービスにも細心の注意を拂ひ萬全を期します

犯罪の鍵 兒玉博士 實地檢證に立會ふ
きのふ三時 飛機で來連して

中園秀雄の第一回公判廷における陳述は俄然兒玉誠博士を殺人共犯に捲き込み、世間の耳目は兒玉博士が果して青柳を刺した？渦卷く疑問に大きいショックを與へ、疑雲に包まれた博士の來連を注目されてゐたが、大連地方法院と辯護士側との內的交涉の結果、法院は博士の證人喚問の決定を取消して任意出頭の形式で來連するに妥協成立、博士は十四日東京を出發、陸路朝鮮經由十五日夜新義州着、十六日午後三時二十分旅客機に搭乘し同日午後四時二十七分周水子飛行場に到着した

博士は薄茶オーバーに黑無地の背廣、鳥打帽に手提鞄一個といふ輕裝だ、黑のマスクに顏を掩うて人目を避けつゝ、出迎へた大內辯護士と一緒に自動車で一路大連へ

そして忌はしき思ひ出の家聚德街一丁目三五番地元の自邸に入り約五時間に亙る川畑裁判長の實地檢證に立會つた、午後十時檢證を終ると同時に博士は自動車で西公園町大內辯護士宅に旅に疲れた身を落ちつけ、直に新聞記者團と會見した、果して博士の出頭によつてクロスワードは解かれたか？疑惑の人物兒玉博士は何を物語つたか

兇器は受取らぬ 留めんとした
博士の陳述が餘り違ふので 遂に中園と對質訊問

博士が兒玉邸につくとそれに續いて田村、長尾兩辯護士が馳けつけ更に五時十五分手錠姿の中園が再び護送自動車で元博士邸に到着川畑判官一行の來着を待つたが、川畑判官は田中、平井兩陪席判官、高井檢察官、芝書記を伴ひ同五時三十分着、直に博士の宣誓を求め、中園を二階應接室に待たせた上博士單獨の實地檢證を行つた

博士は四ケ月振りに見る自宅の有樣に過ぎし當夜の慘狀を思ひ出してか幾分興奮し陳述も吃り勝ちであつたが川畑裁判長の訊問に對しては割合に落着いた答辯を行つてゐた、當日の訊問の重點は勿論兇器の授受にあるが博士は次の如き陳述をなし、中園が第一回公判廷並びに十六日午前中の實地檢證中に行つた陳述と非常な食ひ違ひを示し裁判長始め一同の注意を惹いてゐた、卽ち

一、兇行當夜青柳殺害の直接の動機に關して中園並びに勝美は「青柳の勝美に對する暴言に對し先づ博士が憤慨し「それでも滿鐵社員か」と叫んで青柳の肩を摑んだ點に直接動機は有り」と述べてゐるが **博士は絕對青柳の肩を摑んだ覺えはなく、中園が青柳を突きさしたのに驚き中園を制止すると同時に青柳を庇はんとしたが、** 坐つてゐるため行動に自由を缺き青柳によろめきかゝつたもので、その際手に傷さへ負つてゐると述べてゐる

二、問題の兇器に關して中園は青柳が階段を轉げ落ちると同時に中園自身もこれを追つたが、この時博士も中園の後に從ひ入口三疊に於て中園より兇器をとりあげ、青柳が歸つた如く見せかけるため入口のドアーの音をさせよと命じ、中園はその命の如くしたと述べてゐるが、博士は青柳が階下へ轉げ落ちた際後を追ふ中園のうしろより階段を走り下りたが、階段を下り切らず一二段を殘した途中に立ち止り **青柳の絕命してゐる有樣を見て萬事休すと覺悟し再び二階に上り兇器は決して受けとらず、** その後中園が青柳の死體を二階に運びあげた後博士自ら下に降りてドアーの音をさせた

と述べた、兇行の模樣に關する博士の陳述中左の二點が最も大きな食ひ違ひ點で、川畑裁判長は遂に博士と中園の對質訊問を行ふこととなり、午後六時過ぎ兩名の顏を合させたが中園、博士共に各々自己の陳述を正しいといひ張つて一歩も引かず、從來とかく陳述ぶりの惡かつた中園もこの時ばかりは飽くまで明確な言葉を以て博士の陳述をくつがへさんとし、博士が「君、そんな馬鹿なことがあるものかッ」と中園をきめつけるや「私は確かにそうだと記憶してゐる儘をのべてゐるので、決して嘘を言つてはゐません」と反對に博士にいひかゝる有樣で結局法廷における勝美中園同樣、又々水かけ論の泥試合を演じて對質訊問を終り、中園は午後七時十五分自動車にて嶺前刑務支所に歸り續いて二階應接室において博士の證人訊問が續けられた

兒玉博士 上…實地檢證を了へて 下…旅客機を下りる

チフス菌だと 雜菌を渡した
中園を制止するためだ

兒玉博士の證人訊問は中園との對質後二階應接室にて公判の形式を以て約三時間に亙つて行はれたが犯行當夜の模樣に關しては別項における陳述を飽くまで主張し、更に兇行數日よりの行動に關しても中園の陳述と非常な違ひを見せてゐた、卽ち

一、女中馬場うめ子に關し中園がうめ子の口を止めるため關係をつけやうと言ひ出したに對し、博士は何とか片づけることが出來やうと中園を押へたが、滿洲チフス菌をチヨコレートに入れて殺害しやう等と具體的には述べたことなし

二、橫山きみを殺害せんと中園に與へた菌は雜菌にして何等人體に害を與へるものに非ず、これを滿洲チフス菌と稱して中園をだましたものである

以上の如く博士は中園の陳述の裏を述べて中園の狂暴を制止せしむる爲に彼をだましたものであると陳述してゐたが、最後に勝美に對する感情を次の如く述べてゐた

結婚當時の勝美は決して惡い女ではなかつた、それが今回の如き事件の中心となつたことは自分が放任して置いたこと、及び自分が女の貞操に關して餘りに無關心であつたことも惡いが、勝美の心の空虛に乘じた人々、たとへば御幡三輪子氏等の影響が最大原因と思はれる

結局心證判斷 中園には不利
長辯護士語る

實地檢證、對質訊問および證人訊問に立會つた中園の官選辯護人長辯護士は自宅に於いて次の如く語つた

博士の陳述中當夜の兇行動機、並びに兇器受授は中園にとつて非常に不利だが、兇行動機に關しては勝美と中園の陳述が一致してをり、又兇器受授よりドアーの音に關しては證人馬場うめ子の言と博士の陳述とに時間的に不合理な點を見出し得る、然し何れにしろ双方ともに水かけ論で何れを信ずるわけにも行かないが、結局博士と、中園の全人格より推して心證的に判斷するより仕方あるまい、相當むつかしい辯護であるとは思ふがやれる處までやつて見る

第二回公判は 廿二日

勝美、中園の第二回公判は來る二十二日に開廷されるが、當日は前回公判において申請された證人の訊問のみで、引きつゞいて辯論に入ることは到底不可能と見られ、從つて第二回公判は二十二日一日のみで辯論は第三回公判に持ち越され、三月に入つて行はれる模樣である

中園は出鱈目 早く洋行したい
記者團に心境を語る

大內辯護士の應接室で午後十時三十分から新聞記者團に會見した兒玉博士は慘劇現場で檢證に立會つた元氣が未だ面に現れて紅潮を呈してゐる、それでも身にかけられた疑雲を拭ひ去ることが出來たといふサッパリした安心で、旅の疲れも見えぬほどの元氣だ——「まあやつて來ましたよ」と微笑を湛へて椅子に着き記者の質問に對し語り出した

裁判所から一度喚問を受けましたが今度私が參つたのは任意出頭です、それは自分にかけられた疑ひは自分自身で解くことが公明正大であり、人間としての道であると考へたからです、大連の新聞は內地で見てゐましたが、中園の陳述は終始出鱈目で問題にしてはゐませんが、けふは裁判長の前で有りのまゝを申上げました（以下略、別項記事參照されたし）

私の現在の心境は一日も早く滿洲チフスの研究に沒頭し社會人類に貢獻し、過去の不名譽を償ひたいといふ氣持で一杯です、また私の母や兄は勿論のこと多くの先輩も一日も早く私を洋行させて研究道に入らしめたいと心配してゐて呉れます

この時記者は

勝美夫人は今は心から改悛して更生したいと公判廷で述べてゐるが、博士は夫人を許して呉れゝば良き妻として迎へる考へがあるか

と質問すれば博士は

只今の私の身邊及び氣持ちはそんな家庭のことにまで及ぶ餘裕はありません、勝美の問題が起るとしても今後の問題であつて今からどうかう云つてゐても後から如何に變るか判らない、或は研究が完成し身邊の都合で結婚するかも知れぬし、又一生を獨身で送るかも知れぬ、何れぶつかる問題であらうが今は唯研究以外に何物もありません、私の洋行ですか？出來るだけ早く行きたいと思つてゐるが、歸國の上でないと決定しません

羽根フトン專門 勝山洋行 連鎖街京極・電二三三八

大連シナノ町二一二（イワシロ町電停前） 吉岡歯科医院 電話四六三四番

歸り急ぐ博士 けふ離連

兒玉博士は證人訊問後大內辯護士事務所における記者團との會見において「なほ二三日滯在する」と語つてゐたが、既に博士喚問は打切りとなつて居り大連には最早用事がない博士は十六日午後十時發列車にて離連せんとした事實あり、相當歸京を急いでゐる模樣で飛行機或ひは列車によつて十七日中に離連するものと見られてゐる

二番機も到着
〝故障で遲れて殘念だ〟と 出迎受け橫井少佐語る

木浦で機體の手入れを終つた橫須賀航空隊八九式飛行艇五十二號機（橫井少佐、堀井大尉以下六名搭乘）は、五十三號機のあとを追つて十六日午後二時十分曇天やうやく晴れ渡り白雲たなびく大連港上空に黃白色に彩られた姿を現し、爆音高く大連市を一周敬意を表し、昨日同樣第四埠頭沖の波靜かなる海上に群遊する鷗を驚かせつゝ同三十分悠々と着水、先着の五十三號機と堂々相並んで特別ブイに繫留總指揮官橫井少佐は長島丸で出迎へた先着將校連と親く握手した後語る

一寸した機體の故障のため一日遲れたことは殘念、機體はすぐ修理出來、夜飛ばうかと思つたが色々の都合でやめにして今朝十時木浦を出發した、別に難航でもなかつた、軍事的に重大な使命？いやそんなことはない、燃料積込み兵器の送法等の訓練が主要目的だ、佐世保大連迄一氣で飛べば約七時間半位かゝるだらうが新型だともつと早く到着する

一行は第四埠頭に黑山の樣に集まつた觀衆をさけ、出迎への久保田參謀長に情況報告後海務協會に落着いた

左…橫井少佐 右…堀井大尉

は船で歸ることゝなり、歸路は先着相澤大尉が總指揮をとることに決定した

けさ十時に 內地へ歸る

我國飛行艇の劃期的な試みとして注目されつゝあつた航法通信訓練飛行、橫須賀、佐世保、大連間約千百キロを飛翔した橫須賀航空隊八九式飛行艇五十二、五十三號機は、第四埠頭沖特別ブイに繫留中であるが天候に變化なき限り十七日午前十時大連を出發することゝなつ [illegible]

パ社の技師が 大典撮影に

【東京特電十六日發】滿洲國の新帝御位の盛儀を撮す目的でパラマウント映畫會社の技師ジョセフ・ラッカー氏が十六日來朝した、同氏はパ社ニュース班の第一人者で五年前南極探險隊のカメラマンとして行つたことがある、今回は同社のニュース班の東洋總監督として約八ケ月日、滿、支各國の重要ニュース、殊に滿洲帝國の盛儀を詳細に記錄することが目的であるが、なほ他の米國映畫會社も續々滿洲の撮影に來るといふことである

社會係映畫巡回

滿鐵社會係では今回初めてトーキー映畫を持つて沿線を巡映するがデブライ式携帶トーキー映寫機を持つて十七日出發約四十日の豫定にて沿線各地を巡回する、携帶フイルムは次の如くである

パラマウント社暴君ネロ、ファストナショナル社ブレナー醫學博士

電氣サービス
御大典に際し滿電が

滿洲國帝政實施の曠古の大典を前にこの盛典に對する市民への奉祝計畫が廻らされてゐるが、滿電では電氣事業者の立場よりまた市內各方面ではそれぞれ種々のサービスとして、大典奉祝の爲め新規施設に對する臨時燈及び臨時イルミネーションの工事料金並に電燈料金の大割引を斷行し慶祝の微意を表することになつた

卽ち特點として臨時燈及臨時イルミネーション取付並に取外しに要する工事料金は規定料金の二割引、またその電燈料金は臨時燈料金の半額として奉仕するほか「大典奉祝」などの圖案設 [illegible] はうさいふにあり、なほこの特點は一般の場合には適用せず、たゞ奉祝の爲の臨時的の新設施設に限られてゐる

妙技を盡した 撞球公開
觀衆堂を埋め

わが國の生んだ世界的女流撞球家松山まさ子孃と同典子孃との撞球技公開は十六日午後七時より本社三階講堂において行はれた

先づ最初の四つ球二千點において典子孃先攻十三點でミスした後を受けて、まさ子孃最初から調子よく遂ひに突き切つて觀衆 [illegible] おいてまさ子孃先攻多少疲れ氣味で第一球を拔かし、[illegible] 第一球零、まさ子孃第二球五十四點、第三球より稍調子出たが百二點で眞に不用意のミスし、第四球で突き終る、典子孃は第二球に七十五點を突いたが第三球零

右終つてスリークッション十點、兩孃の曲球あり九時半終了

故多門中將に 本社弔電

滿洲事變の勇將多門二郎中將の逝去に對し本社では十八日葬儀委員長宛に左の如く弔電を發した

滿洲事變に際し赫々たる武勳を樹てられ且つ多數在滿邦人の危急を救はれたる多門閣下薨去の悲報に接し痛惜に堪へず、茲に故閣下の御勳功を欽慕し社同人を代表して深甚なる弔意を表す

滿洲日報社長 松山忠二郎

交通安全協會 設立を協議

十六日午後水上署樓上會議室において行はれた保安會議は、市內各署保安主任參集の上既報の如く交通安全協會設立に關して種々協議をなし同四時散會したが

設立せんとする交通安全協會は大連市の道路交通に關する施設の改善と、交通道德の普及により圓滑なる交通の發達を期せんとするもので

これが協會事務所は大連署に置くことゝなつた、なほ協會の事業としては

▲交通諸施設の改善▲交通事故防止及び交通道德の普及に關する事項▲交通事業に關する調査研究▲交通從事員の表彰及び救濟に關する事項等で

會議においては設立に關する各署の意向の申出でがあつたのみが事柄が事柄だから、四月人の出盛りシーズンを前にして設定される筈である

●・・・大連道場けふ休み　滿鐵大連道場の十七日の柔劍道練習は十八日同道場において擧行される無段者柔劍道試合準備のため特に一日休場する

●・・・常安寺坐禪會　市內天神町常安寺では常例の坐禪會を十八日午前六時半より開坐するとの由

天樂

「滿鐵のガミ鳴り親父」といへば誰でもハハーン市川さんかと肯く位、さほど現總務部長市川健吉君が部下をド鳴りつけることは有名で、滿鐵の總理方面育ちの者は「市川さんにド鳴られたことがある」といふことが一つの自慢になつてゐるのである。

……◇……

市川君は決して理窟に合はないド鳴り方はしない、感情に走らない、そしてこれは見込みがあると思へば再々ド鳴るが見込が無いと思へば決して叱ることが無い、だからド鳴られつゞけてゐた連中にとつてはド鳴られてゐる間が辛で辛いながらにもド鳴りつけられてホッとするのが通例で、事實さうした連中は全部見事に出世をしてゐる。

……◇……

從つて部下の訓練に不熱心な滿鐵の偉い方々の中で市川君唯一人光を放つてゐるがこの市川君何を發心したか最近全然このド鳴りを止めた、ところが吃驚したのは部下連中青くなつて市川部長の眞意をはかり兼ね偉連全部は見放されたのかと悲鳴をあげ出したので、市川君近くド鳴りから濫鐵への轉向聲明書を公表することになつた。

生徒募集 鹿兒島高等商業學校
▲募集人員約百五十名▲試驗期日三月二十[illegible]▲試驗科目 英語（解釋のみ）國語、漢文、作文▲入學案內 郵券二錢を要す

婦人販賣人募集 大連市西通九二 ユデの店 電七〇五八

マメタク株式公募
今般市民有志の要望に應じ當會社株式壹千株丈け分割公募することに致しましたから滿株にならぬ內に左記の取扱店に御申込み願ひます
申込期間 昭和九年二月十五日より同二月二十日まで
取扱店 水越株式店、後藤株式店、柏原株式店、石橋德次商店、篠田株式店、中村株式店、笠間株式店、美好株式店、岡村株式店、三谷株式店、小林株式店、瀨川株式店、正直洋行、射越屋商店、泉陽株式店、入丸商店、山田商店
拂込銀行 株式會社滿洲銀行
大連市惠比須町二六（電二一九三三） 滿洲內燃株式會社 創立事務所

支局移轉並に電話開通
從來幹支局大連市若狹町に設置致居候處今回左記の場所に移轉同時に電話開通致候條此段及謹告候也
大連市丹後町二三番地 新京日報大連支局 電話二九二二〇番
新京日報社

尋ね人

藝名 鈴千代 本名 山家久子 十八歲
特徵 身丈 四尺七八寸 肉付好し
左眼下に黑點三ツ 右眼尻に黑點一ツ
一月卅一日逃亡、お知らせの方には五十圓謝禮致します
大連市逢坂町 大黑屋 電六九二二番

鑛業
出願手續一切の御相談に應ず（絕體公正）測量、製圖、鑑定分析、調査、設計 鑛區賣買仲介（滿洲國鑛業精通）
奉天橋立町一四（假營業所） 日滿鑛機公司 電呼四五三三
主任 特許鑛圖師 山本陽輔

生徒募集
菅沼タイプライター 日本タイプライター 東洋タイプライター 滿文タイプライター 綜合教授
英文科 速記科 ＝普通科 六ケ月間 ＝速成科 四ケ月間
就職確實 御申込次第規則書送附
大連市西通り九十三番地 日滿タイピスト學院 電話三三八四
院長 貫洞翠

實習生募集 熊岳城農業實習所
募集人員 約二五名
出願資格 一、農業學校卒業者又は之れと同等以上の學力を有するものにして心身共に剛健なる滿二〇歲以上の日本人男子 二、將來滿洲の地に於て獨立農業家たらんとする思想堅實なる日本青年たること
出願期限 昭和九年二月二十八日
考査日時 昭和九年三月五日午前九時
考査場所 熊岳城農業實習所
備考＝募集要項規則書及願書に附帶すべき書式入用の者は二錢切手同封當所に申込まれたし
昭和九年二月 南滿洲鐵道株式會社設立 熊岳城農業實習所

生徒募集
英文タイプライター科 邦文タイプライター科 華文タイプライター科 英文速記科 邦文速記科 英文翻譯及教授科 英文邦文華文印書
「規則書要郵券二錢」
近江町二西廣場映樂館橫 英學會 英和タイピスト學院 電話四三〇八番

鎭咳祛痰 新治療劑 カスマトール
奉天滿鉄医大教授 醫學博士 久保田晴光先生創製
錠劑 五十錠・六〇 百錠・一・〇〇
發賣元 株式會社 藤沢友吉商店
薬店ニアリ

淋疾の慢性と豫防に ウラルゴール
日英米佛專賣特許（各地の藥店にあり）
一短管三本入 一函金六十錢 先づ之れを！

おいしい！ いときり羊羹 おもしろい！
大連常盤橋 みふと屋 電話 6080 22660

美術 コロタイプ印刷
各學校卒業 記念寫眞帖 記念繪はがき 調製
價格低廉、技術優秀、期日正確
如何なる大量も如何なる少量でも
大連市播磨町八十九番地＝カタログ進呈
滿蒙寫眞工藝所 振替口座大連四八六番

特許 美膳式100番膳寫版
◀移動装置……縱・橫・斜・移動自由▶
2594型
價は品に……
事務用器一切 高級図案一般
膳寫版と美術膳寫印刷
滿洲總發賣元 三信洋行 大連市西通九三 電話三八九〇番

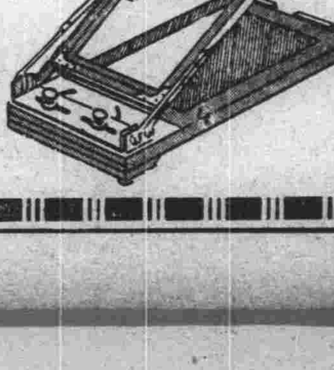

南蠻彩船 (45)

鈴木氏亨作
布施長春畫

火攻め (二)

「亞禮奈も袋の鼠だ。かうなりやもう手も足も出まい」

遠里小野三郎は、心地好げに笑つた。

「痛快、痛快！こゝに到りますれば、何と申してもこの風、火は四方から燃えさかつて居りますから、遁れやうにも遁れつこがありませぬ。火攻めとは、如何にも名案と云ふものですな」

山村五郎三郎も調子づいて、ざまを見ろ！と云はぬばかりに笑つてゐる。

「亞禮奈奴！いま頃は、焦熱地獄で、阿鼻叫喚の苦しみをして居るだらう」

これは安南祿之助だつた。

「いゝ氣味だ。南蠻堂坤齋や、識州のお調子もの共が、紅蓮の舌で舐ぶられたり、いやぶられたり、いま頃は、狐色にこんがり染め上つてゐるかと思ふと、考へただけでも、胸がすうさいたしますな」

鬼兎羅も、いつぱしの軍師氣取りだつた。

「昔、楠正成が、千早城で、足利勢を屎攻めにしたさうだが、道に殿の名案、もうそろ〳〵、四つの黒焦が出來上つてもいゝ頃です」

「さうぢや。濡れ手で粟のつかみ取りと云ふことがあるが、手に掛けずに相手を焼き殺すなんて、風るいゝ役を勤めてくれたものぢや」

「南蠻傳來人間の黒焼、浪花の町の賣物にならう。どうぢや鬼兎羅、船の休みに、ちと賣りに歩いたら面白からう」

「いや、これはさんだ儲けものが出來上るといふものぢや」

「それに、人間の肝の黒焼なども乙でがせう」

「肝だけではない。もつとよいものがある。これは唐では未だ嘗美するさうだが、わが國では、黒焼でも充分價値があらう。どうぢやそれも賣り歩いたら……」

「總て、さういふことに願ひたいですな」

二百十日も近づいたから、必ず大風が吹くに相違ない。その時こそ亞禮奈の一味を火攻めにしよう、彼等の隱れ家も探知したのだから最早遁しつこはない——と云ふ密謀なつて、手ぐすね引いて待つてゐたのが今宵の風だつた。

遠里小野三郎を頭に、助左衛門の部下の面々、山村五郎三郎、安南祿之助、吉永洋二郎、鬼兎羅等の一騎當千の勇士、隱れ家を圍んで四方から火を放つて攻め立てた。

計略！みんごと當つて、火は水の低きにつくが如く、隱れ家を目指して密林を縫うた。

この光景を見た彼等は、掌を打つて快哉を叫んだ。そして、密林の四方を切開いて火を避け、八方に部下を配つて非常線を張り、蟻の這ひ出る隙間もなく、二人の逃路を取圍んだ。

火は、風と一緒になつて、益々猛威を揮つてゐる。

遠里小野三郎は、縱横無盡に驅け廻る火の色を見ると、にやりと悦に入つた。

效 散
齒痛と頭痛にのんできく
神經の痛み、鬱、神經を養ひ丈夫にし神經痛、ロイマチス等に
泣虫も笑顔に變ります
廿錢　貳錢　五十錢　一圓
本舖　東京　大阪　森田製藥所
各藥店に有り

御菓子は　喜久屋へ　電八〇六七

淋病藥の選定問題

眞藥は永久に眞價を失はず。

我が商會が三十年前に淋病藥を創製、發賣を開始するや、

良いから効く　効くから賣れる

僅か二ヶ年の間に内地、朝鮮、滿洲、支那等の樞要地に千餘の專賣所を開設し、異數の發展を爲したのである。

そこで、我が商會の發展を羨み、雨後の筍の如く淋病藥が續出し、現れては消え、消えては現れ、變轉極まりなき狀態である。

世の中は新物に憧れるのが通弊で、新聞、雜誌の廣告に新發見なり、新治療法なりと自稱して、即座に治癒するが如き文意が列べてあるので、甲の藥が効かぬと、乙、丙と藥を漁り、一定の治療方針なく、無責任なるヤクザ藥や新器療法に迷ひ、慢性に陷り苦惱を嘗めて居る人が多いのである。

我が商會は前述の如く良いから効く、効くから賣れるで、異數に發展せる歷史あり、尙責任を重んずるから、常に世界の醫藥學界に視線を注ぎ、良藥の製劑に終始努力を拂つて居るのである。

今回更に、治療に及び製劑上について萬遺漏なきを期するため、我が商會内に研究部を開設し、上記五博士並びに醫學士數名を聘し何れも日々出勤、治療上の研究指導と、製劑上の監督をなし、病患者の爲めに誠心誠意盡瘁されつゝあるのである。

尙、我が商會の專賣所主任には病理を研究せしめ、又病理に關する模型、治療上に對する參考書類など備へ付けあり　專賣所について相談せられ、治療の途を誤らざるやうせられたし。

病患者は他に迷ふことなく、專賣所について治療促進の方法を講究せられたし。

我商會研究部
專屬五博士
醫學博士　園田逸朗
醫學博士　伊藤楠次郎
醫學博士　矢澤俊一郎
醫學博士　塚本登
醫學博士　藤間靜

りん病　ばい毒
主治藥
りん病藥　八日分 八円　四日分 四円
ばい毒藥　八日分 四円　四日分 三円

梅毒安全療法
ヨコネ カンソは切らずに治る

カンソ、ヨコネの如き初期梅毒はヤケず又切らずに服藥によつて治療の効果を顯はし、一期三期の重症も本劑獨特の驅毒作用に依つて、何等副作用も起さず、血液や體内に潜在する諸毒を大小便と共に體外へ排泄し、且自宅に於て安全に驅毒淨化し治癒の目的を達する良藥である。

他に迷ふことなく本劑を服用あれ

▽▽▽
にせ薬をサギ師あり
藥箱に大阪内本町 有田音松鑑製の文字あるものをお買取あれ
△△△

本舖　大阪内本町　有田音松

有田ドラッグ
—發賣元—
大阪心齋橋南詰
東京日本橋通三

有田音松責任製劑は
他の藥店に販賣を許さず

◉滿州
大連越後町　鞍山南三條町　奉天彌生町　撫順東六條　開原新市街　新京東一條通　四平街益盛路　哈爾賓傅家甸　安東縣四番三
海州南本町　新義州桜町　元山本町三　咸興本町二　羅南生駒町
直方須崎町一　飯塚西町　久留米莊島町　大牟田有明町　折尾日吉町

◉朝鮮
京城 郵便本局前・黃金町四・龍山錦兵町　平壤本局前　釜山幸町一　仁川宮町二　大田榮町一　群山駅前通　全州高砂町　光州本町三　木浦榮町二　大邱弓町　馬山京町三　麗水邑　清津本町

◉山口
下關 駅前・唐戸棧橋前　宇部常盤通　山口湯田門前　萩土原町　小月駅前　防府駅通　小野田寺町　小郡町中市　三田尻駅通　徳山駅前通　柳井町天満東　岩國駅通

◉福岡
博多呉服町　福岡天神町　門司 東本町一・大里東通　小倉魚町一　戸畑堺町一　若松中川通二　八幡 一ノ春町・枝光新町

◉東京
日本橋通三　神田駅前　雷門田原町　四谷新宿二　芝赤羽電停前　大塚辻町際　飯田橋省線際　池袋駅東口前　亀戸駅前電停　淺草山谷電停

◉大阪
心斎橋南詰　三休橋北詰　玉造交叉点　千日歌舞伎東　恵美須交叉点　片町京橋前　天神橋筋二　花園橋電停前　舟津橋北詰

有田ドラッグ專賣所にて御買取あれ

內科
レントゲン科
医学博士　佐藤久三郎
レントゲン科　肺尖初期、肋膜炎、肺門淋巴腺炎、胃癌、胃潰瘍、心臟病其他
入院隨意
三河町　電八二一五番

B-1

御園クリーム
バニッシング　廿五錢・五十錢
香り
消え込み
すべてがめざましい
近代感覺

チクオンキなら定評ある田中へ
大連伊勢町

英國
メルテーのチョコレート
嶄然として他品を凌駕し
超然として斯界を風靡す
チョコレート界のキングコングたるは卽ち是れ!!
各購買組合、百貨店食料品店、一流菓子舖にて御求め下さい
輸入元　オリエンタル貿易商會
電話四二五三番

美術額椽と洋畫材料から
常盤號
連鎖街大齊橋通　電話二二一〇
浪速町分店　電話四七七六

商品券 公債 傳券 勉強出張
寫眞機 ミシン 洋服類 特別勉强
巴屋質店
三河町 ニ三甲　エンカクテイ通り
電話七四〇三番

科齒內堀
西広場中央館二階
東京歯科医学士　堀內宗
電話22990番

按摩
マツン
電話 口 21670
一文

性病　梅毒　淋病　軟性下疳
皮膚病
野中醫院
大連吉野町二五・電六四四一

清酒　澤の鶴
連鎖街京極通・滿洲代理店
藤井商店
電話五六四九番

ぢ疾 性病
神經痛 ロイマチス
結核豫防接種
大連市信濃町六三
弘濟醫院
電七〇五五番

カテイ石鹸
品質第一位

●受驗戰突破
この最後の一戰だ！まだ頑張りの疲勞腦明快剤
ノーシン
で速かに恢復せよ　ウント馬力をかけようラストヘビーだ
合格だ
輝やく光榮が君を待つだ

洋服交換會は御承知ですか、どんな舊式の破れた服でも高價な價格で買取り差額を戴き下取交換を致します、既製品新調も致します
信濃町市場外部
川野洋服店
電六五五九

關東廳公認三周年記念
運轉手養成
奧地軍部 滿洲國政府へ派遣確實
入學期日毎月一日
募集人員五十名
(規則送呈要二錢郵券)
滿蒙唯一　公認
滿洲自動車學校
大連市北大山通十四番地
電話二一〇三六一四五番

濕布に優る
エキホス
感冒　肺炎　咽喉痛　中耳炎　神經痛
胸痛・肩凝・腰痛

エキホスは、貼布局所を適度に刺戟して表層血管を擴張し深部血管を收縮し、局部の血液循環に好影響を與へて充血及び疼痛を輕快せしめ、筋肉及び神經系統の機能を整調する作用と、腫脹滲出液を吸收する作用とを併有し速かに苦痛を去りて治癒に赴かしむ。

御注意　類似粗惡品多數あり、必ずエキホスと御指名を賓ふ。

グアヤコール　エキホス
肋膜炎　腹膜炎
本品を局所に貼布すれば、グアヤコール及サリチル酸は皮膚より徐々に且つ持續的に深部病竈に浸潤吸收せられ、局處の血液循環を佳良ならしめ速に充血及疼痛を輕減し、熱を下降し、腫脹滲出液等の消退吸收を促進し、表在局部は勿論所謂深達療法の目的を達し得られ、內服劑の如く胃腸に對し何等の障害を起す惧もなく、安全に消炎鎭痛の目的を達す。
包裝　二五〇瓦　五〇〇瓦

發賣元　株式會社 武田長兵衛商店
　　　　株式會社 塩野義商店
製造元　二巴合名會社　大阪東區伏見町

冬の感冒と頭痛に快起散の御用意を
三十錢　五十錢　一圓
大連市監部通三三
天然堂藥局
電話三七一九番

滿洲日報
二月十六日發行
(明治四十年十一月三日第三種郵便物認可)

履物問屋
大阪南区安三
有光商店
電話船場一一二〇

内閣の末期的症狀に 政變氣構へ愈よ濃厚
閣僚はたゞ成行を傍觀

【東京特電十六日發】政友會の内訌に基く綱紀問題の火の手はまさに齋藤内閣を焼かうとしてゐる、この重大危局に際し首相はなほ發熱高く靜養を餘儀なくせられ、その他の閣僚は進んでこれをどうするといふ譯でもなく成行きを傍觀するのみで寄合世帶の面目を遺憾なく暴露してゐる、この間に堀切翰長一派のみが獨りに憂慮して奔走してゐるが何の力にもならない、政府側はこれを單なる策動となしすべては司法當局の手によつて既に明白となつてゐるので、大したことになるまいと強ひて自ら樂觀してゐるが貴族院また衆議院の雲行と相俟つて硬化し、假令法律上犯罪を構成せざるにせよ五萬圓を收受し種の疑惑を招いた以上國務大臣として一日もその地位にあるべきでないとの理由から文相を追及すべく、かくて齋藤内閣はいよ〳〵末期的症狀を呈し政變の氣構へ濃厚を加へた(寫眞は鳩山文相)

早くも後繼内閣策動
查問會の結果政局急轉

【東京十六日發國通】十五日の衆議院本會議で岡本一巳氏の暴露した鳩山文相の綱紀問題は查問委員會の進展如何によつて注目されるに至つたが、更に三土鐵相の綱紀問題、黒田大藏次官の綱紀問題が查問委員會で取上げられることゝなるであらうから、今後問題は必ずや貴族院に反映するは勿論、更に南洋興發會社の問題について永井拓相に質問の矢を向けられることは必然である、而してこの綱紀問題は院外運動も起る模樣であり院内でも查問委員會の經過如何によつては重大化するは勿論、殊に此等の問題を暴く裏面には或る強い力があるともいはれ、政友會内の大同團結の運動もこの問題に拍車をかけるであらうし、一部には鳩山文相、三土鐵相、永井拓相と順次に追究し齋藤内閣の生命を取らなければ止まないと豪語してゐる向もあるため政界一部には齋藤内閣は豫算案通過後には倒潰するものとの觀測を下して後繼内閣の策動に着手せる者もありといはれてなり後繼内閣問題は查問委員會の發展如何によつては急轉するやも知れずこゝ數日の成行きは重視されるに至つた

政友内部の暗闘
民政の岡本問題見解

【東京十六日發國通】民政黨では岡本一巳氏(政友)が暴露した綱紀紊亂問題は今後の情勢如何によつては政治的に重大化するは勿論の事、内閣の運命にも直接關係を及ぼすものとして之が成行を注視し萬遺算なき對策を講じてゐるが今回の事件は鈴木派、反鈴木派の内部的暗闘が露骨に現れたものであり、且つ反鈴木派の勢力が鈴木派に比し強大であつた事を合せて明瞭にしたものであると觀てゐる 而して事態を擴大せしめた反鈴木派の目的とする所は岡本氏の投じた綱紀肅正問題で鳩山文相を傷け政治的に葬り去れば自然鈴木總裁も重大な責任を負はれば黨内の統制を保持する事が出來ないので、總裁の地位を去るは政治道德上當然の事であるとなす如くである、而して今回の問題がかく推移するにおいては政友會は鈴木派及び反鈴木派に分裂するか、或は鈴木總裁に代ふるに他の後任總裁により完全に統制される事になれば所謂政治の常道を回復し政黨の信用挽回のため政黨政派の大同團結の目的が達成されるといふ立場から出發したものであると觀てゐる

政府は樂觀

【東京十六日發國通】政府は綱紀問題の成行如何を注視してゐるが司法當局でもその事實を認めてゐないので樂觀的態度に傾き今後查問會の推移を冷靜に見まもることゝなつた

文相の進退
樂觀を許さぬ形勢

【東京十六日發國通】鳩山文相の綱紀問題は岡本一巳氏の言と多少相違あるも、之を機會に政友の内訌に拍車をかけ、反鳩山派は更に新な作戰に出る形勢である外、黨外にも倒閣運動が暗躍すべく、即ち廿三日には反鳩山派の高倉寛氏や民政系、國同系により綱紀問題内閣糾彈の國民大會が兩國にて開催され、その他の勢力も鳩山文相の周圍に殺到せんとしつゝ查問委員會と黨内紛爭の如何によつては鳩山文相の進退も樂觀を許さぬ形勢である

十七日から查問開始
委員長に島田氏

【東京特電十六日發】查問委員會は十六日は島田俊雄氏を委員長に互選したのみで審議は十七日から開始されるがこの議會の最大問題の委員會として注目されやう

岡本一巳氏

五萬圓寄附は犯罪を構成しない
司法當局の調查結果

【東京特電十六日發】岡本氏の暴露した文相の綱紀問題に關し鳩山氏は岡本なる人物に會つたとも無い、また彼の指摘したことは總て無根のことだといつてゐるが岡本氏を支持する一派は若し查問委員會が曖昧な態度を執れば告發して司法權の發動を促すといふ一方司法當局は「鳩山氏が起訴猶豫となつたことなし、岡本氏が樺工から五萬圓貰つたといふ陳述も無根である、たゞ鳩山氏が樺工社長大川氏から選擧費として五萬圓貰つたことはあるが、これは個人間の寄附行爲である」といひ岡本氏は「樺工の瀆職事件で五萬圓が鳩山氏の手許に行つてゐることが判つた、そこで故森恪氏が鳩山氏に頼まれて岡本氏が貰つたことにしたのだ」といつてゐる、この問題に關し貴族院は衆議院の成行を監視し、場合によつて猛然と起つ模樣である

【東京十六日發國通】十五日の衆議院本會議において岡本一巳氏によつて暴露された鳩山文相を繞る樺太工業の五萬圓問題につき終始議場にあつてその成行を注視してゐた小山法相は問題の重要性に鑑み直に司法省に引揚げ今後查問委員會等において司法當局の證言を必要とする場合を慮り豫じめ事務當局をして事件の眞相を調查せしめるところあつたが、調查の結果による司法當局の意向としては大體左の如くである

一、樺太工業株式會社の背任横領事件は昭和五年實動事件の派生的事件として明るみに出されたものであるが、これに關聯して鳩山文相を起訴猶豫にしたる事實なし

一、樺太工業より岡本一巳氏に金五萬圓を讓與したといふ事實はない

一、樺太工業社長大川平三郎氏より鳩山文相に對し選擧費用として五萬圓寄附の事實はあるが、その事實は個人間の純然たる寄附行爲であつて何ら犯罪を構成すべき性質のものでない

岡本江藤兩氏から眞相聽取

【東京特電十六日發】國同その他の議員が發起で文相問題を投げかけた岡本、江藤兩氏を十六日萬平ホテルに招待し眞相を聽き氣勢を揚げた

眞相を糺し疑惑一掃

【東京十六日發國通】岡本氏の投じた一石は政友會内に一大動搖を與へてゐるが、政友會幹部は左の如き態度を執ることに決した

一、鳩山、三土兩相に對する中傷は全然無根だが、查問會設置の動議を否決し去る時には多數黨横暴の非難を受け政黨政治確立のために執るべき途にあらずとして進んで動議に贊意を表したものであるから今後查問委員會では徹底的事に態を糺明し事實の有無を確め若し三土、鳩山兩相に瀆職の事實なき時は岡本氏その他を嚴罰に附すること

一、岡本一巳氏の發言並びに江藤氏の脱黨等の間には裏面に支配する重大な勢力が動いてゐると觀られ、此等が一致して政黨の信用を傷け議會政治の再建を阻止せんとする運動があるのであるから政友會としては此際一致結束し同運動に對抗しこの裏面を紛明し世間の疑惑を解くと共に政黨政治の確立に邁進する

蒙古曠原の古都 扶餘を訪ふ
滿洲民族發祥の地

新京より西北方百九十キロ米の曠野第二松花江の沿岸に一大都市を築く扶餘は滿洲民族の發祥の地である、執政が滿洲國第一世の皇帝として即位せらるゝにあたり由緒深き扶餘を訪ふた、滿洲は古來多くの民族の興亡隆替した土地で各民族の遺した古都が尠くない今から八千年前高勾麗と扶餘との二大國が興つた、當時扶餘民族は禮儀正しく他國人とは違つて文化人として誇つてゐた民族で今尚その高風がのこつてゐる、扶餘市街は西南に第二松花江を控へ、昔の面影も床しく土壘にて築かれ、人口七萬五千人、住民は質朴にして今は王道治下に孜々として働いてゐる物產は特產物を始め特に淡水魚の產地として著名である【寫眞(上)は市街の一部(中央の門は千二百年前の遺物といふ)(下)は松花江より飲料水を運ぶ驢馬】

日蘇再戰論
米國ネーション紙所論

米國ネーション紙は一月十七日日蘇關係につき左の如き論說を掲げた

◇…一般に當然起るべしと豫想されて居る新日蘇戰爭は來るべき二ケ年以內に行はれるか、然らざれば無期延期となるべし、而してこれは蘇聯第二次五ケ年計畫の必然的歸納の一なり、然れども蘇聯が攻勢に出でざるは多くの場合當然のことゝして考へられて居るも、日本側としては軍首腦者が勝利の目算充分なりと思考する場合においてのみ攻勢に出づるならん、換言すれば蘇聯勢力が東洋において強大になればなる程戰爭勃發は見込み薄となるべし

◇…第二次五ケ年計畫は蘇聯を非常に強化すべしと思料せられ居るところ、第一該計畫は舊シベリア横斷鐵道に並行し、歐洲より太平洋岸に至る新線並びに其他新鐵道建設を包含し居れるが、之が實現の曉には目下の單線軌道に代りシベリアは鐵道網に蔽はるゝこととなり、必然的に軍隊及び軍需品の輸送を單純化するに至るべし、第二に蘇聯軍需品の主要製造地がウラル東方に設置され、從來に比し滿洲國境進出上鐵道便にて約二日間短縮さるゝこととなり

◇…なほ又近代の戰爭に必要なる鋼鐵、石炭、銅、トラクター、織物等は全てシベリアにおいて製產さるゝこととなるべし、斯る狀勢において若し日本が現在既に對蘇戰爭を開始せざりしとせば、二年乃至多くも三年以內に日本は必ず蘇聯と不可侵條約を締結するに至るべし

◇…現在の如く蘇聯の勢力が比較的強大ならざる內に日本の軍首腦者は蘇領樺太の石油坑占領及び浦鹽港の閉鎖の必要を論じ居れり現在極東に集中し同方面に駐屯せる蘇聯軍に比し日本軍が優勢なることは一點疑ふべからざることなるが、現在の戰爭は軍隊のみにより戰ふものに非ず、之が背後に存する工場、銀行及全國民により戰はるゝものなり、只茲に問題となるは現在日本の經濟及び社會組織が數ケ月以上も繼續すべき戰爭に堪へ得るや否やにしてこは頗る疑問とするところなり

國線の運賃統制
滿鐵同樣の賃率採用

【奉天特電十六日發】滿鐵と鐵路總局國線との旅客貨物の聯絡關係は既に圓滑に行はれ、三月一日職制改正を發表、四月一日からは國線の旅客及び貨物運賃率を統制し滿鐵線同樣の賃率を採用することに決定し國線ではこれが實施につき各路局に對し準備を進めつゝあり、その結果今日の如き奉山線山海關から瀋海線吉林に向ふ急行券の如きも奉天經由直通列車を運行したから打切りであるものを呼敷急行券の統一が行はれるであらうなほ國線の職制改正は四月一日から實施するも大概の制定に止まり項目の改正は漸進主義をもつて行ふ意向である

運賃拂戾協定破棄 再通告を發す
滿鐵から北鐵當局に

滿鐵では昨年七月二十七日附を以て北鐵當局に對し長春會議で協定された北鐵南部線運賃拂戾協定の破棄を通告しその後北鐵管理局からの抗議に對してもこれを正當と認めず滿鐵側の聲明通り十月一日以降は完全に協定は破棄されたものとして本問題を取扱つてゐたが北鐵管理局では依然本協定は存續するものとの見地から十一月以降數度に亘つて十月一日以降の拂戾金を滿鐵に請求し、更に本問題に關する協議の再開を申込むなど非常識な方法をとり、殊に最近北鐵ローカル運賃の値下げ問題が北滿において完全に輿論と化するや北鐵管理局側では運賃値下げは近く解決するが滿鐵と協議のうへ決定すると言明し、その言葉の裏に本協定破棄問題を利用して北鐵自體の運賃値下げを延引せんとする底意が推測出來るため滿鐵では當初のうちは

滿鐵としては北鐵當局に破棄を通告したもので正式回答と認め得る回答以外は正式の諸抗議を默殺してゐたもの、この際更に滿鐵の立場を明らかにし今後の兩者間の連絡運賃協定問題には何等本問題は關係を及ぼさないものであるとを判然たらしめ北鐵の策を未然に防止する必要ありとし狩田鐵道部長名を以て滿鐵は十月一日以降本協定は明らかに消滅したものであり滿鐵が當初に發した通告は有效である旨の再聲明を十五日ルディ管理局長に送達するところあつた、即ち滿鐵が今回發した通告の要旨は左の如くである

北鐵管理局側では滿鐵の破棄通告が一方的なもので協約に定められた三ケ月間の豫備期間を置かないためこれを無效と主張するが、本協定は滿鐵が一九二九年八月七日に發した通告にも明示された如くその後は條件附で條約の存續が保留されたものであり、しかも北鐵側は滿鐵側の再三の要求にも係らずこれを履行せず從つて滿鐵側の一方的通告は當然に有效であるとしてゐる

貴族院本會議(十六日)

【東京十六日發國通】十六日の貴族院本會議は午前十時二十五分開會、劈頭日程を變更

一、昭和八年度歳出入總豫算追加案(第一號)

一、昭和八年度各特別會計歳出入豫算追加案(特第一號)

を議題とし柳澤委員長の報告後、阪谷芳郎男より緊急動議の提出あり、登壇を許す

阪谷芳郎男(公) 米穀統制法の不徹底なることは余の豫てより指摘して來た所であつたが之が行詰りのため今日止むなく鮮米の統制をなさんとするは誠に遺憾である と前提して朝鮮併合當時の詔勅を讀み上げ 斯くの如きは朝鮮同胞に對する差別待遇であり、統治上大同團結である拓相の答辯を望む

永井拓相 先日首相の述べた外地米調節方針が誤解との共存共榮精神に立脚せるは勿論で今回の案が外地に對し差別待遇の如き誤解を持てる向もあるやうだが早晩法案提出されれば誤解は一掃されると思ふ と諒解を求むれば阪谷男自席より「朝鮮より續々と來る電報は誤解と觀て差支へなきや」と繰返し、拓相さうだと答ふ、次いで八年度追加豫算案を委員長報告通り可決、市街地建築物法改正法律案を上程内相提案理由を說明、特別委員に附託後、日程の國務大臣演說に關する件に戻り、岩城隆德子(研究)先づ國債累增の弊は依然立直る見込なきを說き膨脹豫算に補強工事の緊要なるを論じ、この大豫算中における陸海軍備充實に關して質問し、國防充實のために増税の必要を強調して藏相に迫り、日印會商に關して外相商相の所見を質し更に農村問題に轉じ政府は都市農村の負擔公平のため税制改革を考へてゐないか、農村は中央の委任事務の重壓に苦しんでゐるが、之を縮減し地方費を輕減せぬか、又地方財源のため交附金を增加せぬかと矢繼に質問を列擧して降壇、かくて午後零時七分一旦休憩

外地米の統制は共存共營に立脚
拓相、阪谷男の質問に答辯

奉天附屬地の貸附申込

【奉天特電十六日發】十六日から附屬地土地一萬坪の貸つけを開始したが、受附に殺到する申込者は午前中に早くも四百名を突破したといふ物凄い光景を呈してゐるが大部分は百坪以上の申込みで希望を滿たす能はず締切までには少くとも一千名以上を突破するものと見らる

日下內務局長

上京中の關東廳日下內務局長は十[illegible]飛行機にて歸任の豫定であ[illegible]

うすりい丸

十七日午前八時三十分大連港外着の豫定

人事

▲水谷光太郎氏(滿鐵顧問)十六日午前七時四十分着列車で[illegible]
▲臼田寛三氏(參謀本部兵中佐)十六日出帆の[illegible]で離連
▲相生常三郎氏(福昌華工[illegible])同內地へ
▲伊東阪二氏(著述家)[illegible]
▲遠藤武勝氏(陸軍一等[illegible])[illegible]
▲小野崎文麿氏(新任[illegible]長)十六日入港長平丸[illegible]

蛇角

◇[illegible]ソラまた始まつた、議[illegible]
◇政友會、國體が大きい[illegible]と思つたらどうやら[illegible]
◇[illegible]國同は痩せ[illegible]
◇その他ドブ鼠の無産派は中立無所屬、等々。
◇何も知らぬ人間様の一[illegible]そい迷惑だ。
◇春寒や古壁にゆらぐ[illegible]

生活の虹(46)
菊池寛作　志村立美畫

若き外交官(一)

典子は、英美子に腕をひつぱられながら

「いゝのよ。こんな機會に、お兄さんを反省させなければ、たいへんな事になるわよ。英美子さんもしつかりして下さらなきや、ダメだわ」

と、云つた。

だが、英美子は、子爵が今繰つてしまつたエレヴエーターガールの事で、典子を眞劍に怒つてゐるのを見るとそこには逆する者の嫌味で、急に不安を感じて、典子に調子を合せる事など出來なかつた。

弱々しい當惑した眼で子爵を見ると、子爵も英美子には、氣の毒だと思つたらしく

「どうも、典子のわがまゝには閉口。眞面目で、氣品があるんだい。」

「また始まつた!エレヴエーターガールなんかを相手にして、いらつしやると、また華族の體面問題なんかゞ起るのよ」

「馬鹿!」

子爵も、典子が突拍子もない事を云ひ出すので到頭苦笑してしまつた。

丁度、その時だつた。

「賑やかですね」

と、扉が開いて、案內もなく黒地の背廣に縞ズボンをはいた瀟洒たる靑年が、入つて來た。小脇に書類鞄を持つてゐる。

「まあ、村山さん、いらつしやい!」

典子が、いそ〳〵と立ち上ると自分がこしかけてゐた肱附椅子を

中風 丹波國天田郡長田 顧來寺
ハガキ一枚が五十錢になる 和漢藥草園
果樹 品種絶對保證付 苗木特價分讓 埼生植物園營業部
金儲の大王 リード式膨脹機 兒島製作所
靈術
軍手 副業に專業に軍手製造を奬む 皇國軍手製造所
花と蘭 確實園植物場
空氣銃宣傳特賣 ヤマト商會
ワイシャツ運動服生地卸 內田主稅商店
朱肉 製造本舖 上村清太郎商店
松田正商店
ハギレ セロハン袋卸 水谷商店
顏料(ゑのぐ)は 鐵谷商店
債券 吉田債券店
中風大妙藥

トラスト式販賣線に大連署から警鐘
非公認組合の不穩當な規約に 先づ懇談的改正慫慂

大連署高等係では非公認組合の規約中公の秩序を紊し善良な風俗を害するが如き條文が存在し、これを實行に移した場合は直に刑事々件を惹起するが如き不穩當なものに對しては規約改正を命ずる意向で目下各組合に就いて取調べてゐるが現に刑事問題を惹き起してゐる全滿寫眞機材料商組合の如きは規約破棄者に對する制裁が全く刑法違反に屬し、これを放任して置く場合は消極的に犯罪を慫慂する結果に陷り、一方組合としても規約の條文を實行に移せば刑事々件となるやうでは實際問題として空文に等しいものとなる譯で近く懇談的に規約の改正を行ふ意向を持つてゐる、寫眞機商組合と殆ど同一の規約を作つてゐる蓄音機商組合でも自發的改正を行はぬ場合は強制的に改正を慫慂するものと見られ、この結果トラスト式販賣に大改革を齎すものと期待されてゐる

蓄音器商組合取調べ

大連蓄音器商組合の内容に兎角の噂が流布されてゐるのを大連署高等係で探知し過般來小平部長の手で内偵中であつたが、組合帳簿上遺憾と認められる點が數點發見されると同時に入會金の行方不明、宴會費に關する疑惑等香しからぬ説が傳へられてゐるので十六日一件書類を司法係に移した、近く司法係の手で徹底的取調べが開始されるものと見られてゐる

近く設立さる 交通安全協會

十六日午後一時より水上署二階會議室において保安主任會議が開催されるが、會議の主なる要項はかねてより設立の氣運に向つてゐた交通安全協會に關する協議が行はれる筈で特に關東廳からは本田保安課長も出席する

尚同協會設立の目的は近時いよ〳〵國際都市化した大連市における交通の安全に關し官民一致これが改善に努力し交通道德の確立を目標とし會長には大場警務局長を仰ぎ各署長並に市内各重要機關を網羅した大々的なものにする事になつてゐる

クレーン船竣工

大連港の偉容を誇る巨大な百二十屯クレーン船は鷹巣の如く大汽ドックにおいて組立中であるがいよ〳〵竣工十七日受渡しをなす事となり同時に試運轉を行ひ百五十噸のコンクリート塊を釣上げてその性能を試みる筈である

たこま丸で 凱旋行 石田大尉指揮

事變以來北滿の治安工作に東邊道の討匪行に又熱河野戰に目覺ましい武勲を輝かせ去る十二日大連に凱旋關東倉庫に休養中であつた石田愛之助大尉以下の凱旋勇士はいよ〳〵内地に歸還することゝなり十六日出帆のたこま丸で離連したが早朝より埠頭に詰めかけた見送りの市民に對し石田大尉は

「從軍中は種々皆樣の御厚意を戴き今又去るに當つてはかくも盛大なお見送りを下さり全く感謝に堪へません、皆樣は今後とも日滿提携の第一線に立つて帝國發展のために御奮鬪なさるやうお願ひします、最後に市民各位の御健康をお祈りする次第でございます」

と謝辭を述べ見送りの人々の連呼する萬歳に送られて華々しく凱旋した

大典に備へる 新京無電臺
テストは頗る好成績 新京放送局の奉祝プロ決る

【新京特電十六日發】新京郊外寬城子西北方に新設中であつた全滿唯一の無電臺は既に完成し目下試驗中であるが、成績頗る良好でいよ〳〵二十日より營業を開始することになつた

新京東京間は取敢ず一回線を使用する筈だが三月一日は滿洲國にとつて曠古の御大典を擧行される關係上電々會社では遞信省と交渉し更に一回線を増設すべく努力中で多分實現するものと一般に非常な期待をかけられてゐる

なほ電々會社新京放送局では御大典に際し左の如きプログラムによりその實況及び奉祝を放送することに決定した

一、三月一日郊祭の儀登極の式の實況、廣田外相の祝辭、謝外交部總長の答辭、熙財政部總長の講演その他

二、三月二日宮中に於ける饗宴の實況、菱刈全權大使及び鄭國務總理の宮中よりの講演

三、三日は孫黑龍江省長、四日齊興安總署長、五日張侍從武官長、六日小川大連市長（大連より）七日金新京特別市長等の講演が放送される筈

勝美の姿に

ワツと人波
中園と共に連行して 元博士邸の實地檢證

兒玉事件審理に關する地方法院の犯罪現場、聖德街一丁目一五〇番地元兒玉博士邸の實地檢證は十六日午前十時半より公判の形式に於て川畑裁判長の手により田中平井兩陪席判官、高井檢察官、大内、田村、長三兩辯護士立會の下に行はれたが、相變らず勝美、中園に對する市民の關心は物凄く、午前十時前より元博士邸前には兩被告を見んものと人山を築く有樣であつたが、中年以上の

婦人 が大半を占めてゐた

午前十時、大内、田村兩辯護士が博士邸に到着、十時十分頃川畑裁判長以下が到着したがこの頃になると群衆は自動車が通る毎にウワーツ〳〵と大騒ぎである、中園秀雄は午前十時三十分小崗子署のサイドカーによつて田切刑事つき添ひで到着したが手錠、編笠に合服をつけた姿は人々の同情をひいてゐた、勝美は十時四十分小崗子署小山刑事附き添ひで護送用自動車で搬ばれて來たがドーツと押しよせる群衆に到底博士邸に入ることが出來ず沙河口署に

急報 して群衆整理の警官を呼ぶと同時に自動車を人道にまで乘上げ漸く屋内に入ることが出來た程であつた、檢證は先着の中園より始められたが、勝美の到着によつて實質的に訊問を行ふこととなり先づ青柳貢が最初の一撃を受けた二階の博士書齋より檢證が行はれ次に階段より玄關、階下六疊、湯殿、臺所、女中部屋まで詳細に亘つて行はれ、特に青柳が階段を轉げ落ちてより絶命するに到るまでの間に於ける中園及び博士の行動は嚴密に

訊問 が行はれたが、午後一時大體の檢證は一段落となり續いて檢察官、辯護士の補充訊問が行はれた

亢奮から覺め 現場で陳述 青柳貢殺しを詳細に

元兒玉博士邸の實地檢證中に於ける勝美は、最初入口に於て群衆にもみにもまれたゝめ幾分亢奮してゐたが、次第に落ちつきを取り返し、川畑裁判長の訊問に對しても第一回公判當時に於けると同樣非常に明確な言語を以て答へ、その内容も先きに公判廷に於て陳述した處と殆ど一致してゐた、又中園も最初は戰慄すべき思ひ出の現場に立つたゝめか全く亢奮し切つてゐたが、檢證が終る頃は非常に落ちついて先般の公判廷に於けるよりもスラ〳〵と當時の模樣を語つてゐたが、問題の青柳殺害の始まりより幾度突きさしたか、又博士との短刀の受け渡しに關しては相變らずはつきり記憶せぬと答へた

なほ中園に對する訊問中長辯護士は終始中園の側に付ききりで時々重要な質問を發してゐた

戰慄の思出の家へ 中園と勝美連行

春の訪れ 寒暖計は けさ三度

十六日朝からまた急に溫度が上つて來た、午前十一時の溫度が三度數字からみると每日の溫度にさほど激しい上下の差異はないが、早朝の陽差しが漸く潤みを感じさせ世間ではもう氣早くも〝さくら音頭〟を迎へようとする春の跫音が迫つて來た春ごゝろに敏感に觸れた冴え返る寒さも心配することはあるまい

これは支那黄海方面に腰を据ゑてゐた高氣壓が東へ頭を向けて進み出し、それと共に滿洲西部に小さな低氣壓が發生し、二つの氣壓の影響から南滿遼東半島にかけて空を灰色に塗つたところからの現象である「ちよつと」春に拗れた寒さは明後日あたりからいま少し溫度が下つて、今年最後の「寒」を味ふのではないかと思ひます」との若草山觀測所の話

不穩分子を警戒し 銃砲火藥の取締り
大典を前に一齊調査

來る三月一日の滿洲國大典を前にして不穩分子の潜入説しきりに傳へられ滿洲の玄關口大連市各警察署では水も洩らさぬ警戒陣を布いてゐるが、更に取締の徹底を期するため大連署保安係では十六日から二十日にかけ全市に亘る銃砲火藥に關する一齊調査を開始した現在同署管内における拳銃所持者は千七百七十四人であるが、其後移轉、讓渡、紛失などを行つても屆出ぬもの或は無許可で所持してゐる者等を嚴重取調べ、また拳銃を持つて奥地へ旅行してゐる人物の動靜調査を行ふ筈である、一方銃砲火藥商に就いては無許可で販賣又は購入してゐる事實の有無に關し帳簿と在庫品を照り合せて取調をなし萬全を期することゝなつた

風呂敷包に火藥 密輸する所を大連驛で檢擧

十五日午後八時三十分頃風呂敷包を持つた擧動不審の日本人が大連驛構内待合所を通過せんとするを大連驛派出所員が派出所に同行風呂敷を開いたところ火藥一貫目が轉がり出したので嚴重取調べたところ市内西公園町六七赤穗千代五郎（四三）といひ火藥は市内吉野町日滿商會より購入し撫順へ密輸出する計畫だつたことを述べた

火藥は許可を得れば一貫三百目まで搬出を許されてゐるが、赤穗は火藥讓受許可證も所持證明も有して居らず銃砲火藥類取締規則違反として大連署に留置された、又所持證明を有しない赤穗に對し火藥を販賣した日滿商會に對しても告發する模樣であるが御大典を控へ不逞の徒の潜入を極力警戒中の折柄とて大連署では嚴重處分の方針である

京美人と大學生

一世を騒がせた京美妓失踪事件を主題として長田幹彦氏の長篇『祇園囃子』（講談倶樂部三月號）は事實が事實だけに各方面の話題となつてゐる。

邦人發展の附屬地社會施設
根本的な革新策立案

附屬地に於ける異常な邦人發展に伴ひ從來に類を見なかつた種々の社會問題も多くなりこれに對するため附屬地都市發展の見地からは數多の社會施設を要求されるが滿鐵社會係では附屬地々方事務所々在地の社會施設の根本的革新を圖るため今回具體的立案をしてみることゝなつた、既に衞生課とも協議の上協力を求めることとし公衆衞生機關、診療所、職業紹介所、簡易宿泊所其の他社會施設大系を決して具體案作成の上、是が實現に努めることになつた

川畑文子舞踊公演會
十七、八日兩夜七時協和會館
會費 一般 一圓五十錢 讀者割引 一圓
十七日朝から社員倶樂部で前賣券を發賣、座席券交換
後援 滿洲日報社

滿洲國抗議で態度再協議
極東大會と日本體協

【東京特電十六日發】極東オリムピック大會參加問題について大日本體育協會の態度を遺憾とした滿洲國體育協會の久保田主事、茂木理事は十五日入京した、直に松澤體協理事と會見し滿洲國側の意向を傳へたが十六日午後入京する岡部氏もまた體協側に側面的運動をする筈で今夕は郷理事等と會見する豫定である、日本體協は今年の大會に滿洲國の參加を強調して來たが大會の會則の上から實現不可能となつたので五月の委員會で極東大會の改造案を提出して飽くまで目的を貫徹することゝし今年の大會だけは滿洲國側の諒恕を求めるやうになつてゐたのであるが、滿洲國側の強硬な抗議にあつた譯で今後如何なる措置に出るかは十八日理事會を開いて決定する筈である

事實上の夫婦 だが女同士
さて横領罪構成か

横領の告訴から女同士が奇怪な夫婦生活を營んでゐたといふ獵奇の世界を暴露した事件は其後大連署司法係山口警部補が告訴人であり夫である産婆部ハル及び妻の立場にあつた原田ハルミの兩名に對し和解を勸告してゐたが、遂に妥協成立せず、告訴人ハルはどこまでもハルミの處分を希望してゐるので、徹底的取調を開始するに決定告訴人が主張するが如く、四萬圓の銀行貯金中果してハルミが二萬圓を引出して消費したか、この眞僞を明かにする爲め十六日取引銀行正金、正隆兩行宛てこれが調査方を文書で依頼した

なほ告訴人ハル及び被告訴人ハルミは十餘年間に亘り同棲を繼續してゐる點は一樣に認めてをり、事實上の夫婦であつた以上ハルミの行爲は横領の罪に該當せぬと見る向もあるが、現行法律が女同士の夫婦關係を認めてならぬ限りこの主張は効力なしと反駁する者もあり、司法當局の裁斷に對し非常な興味がかけられてゐる

保護室見物の娘二人が歸國

アメリカゴロの大原萬次郎に言葉巧に拐かされて横濱から來たおぼこ娘、山崎トシ（一七）神野トミ（一五）の兩名は爾來今日迄水上署保護室にあつたが親への照會電で氣狂ひの樣になつて心配して來た手紙で急に里心がついて十六日出帆たこま丸で歸つて行つたが、出帆間際まるで保護室を見に來た樣でした、歸つてから皆にお話出來るのは大連の人は皆さん親切だと云ふ事です

幾度も〳〵危機を脱れた禮を述べて行つた、尚誘拐魔大原は、誘拐文書僞造その他の罪名で引つゞき取調中

齒科・矯正 口腔外科
岡本齒科醫院
大連西通十一（大広場西広場間電車通）

重爆撃機墜落

【靜岡十六日發國通】十五日午後五時三十分頃濱松飛行隊の重爆撃機は演習中突如機關に故障を生じ墜落大破搭乘者田村大尉等七名中一名重傷他は全部燒死した

人妻が家出 十四日午後八時頃市内若狹町二一二番地中村馨氏妻直子（二六）は嘗て知合の磐城町サロン・フミに行くといつて外出したまゝ歸らず十六日各署へ搜査願ひを出した

藏工新年會 藏前工業會滿洲支部では來る二月二十四日（土）午後五時三十分より濱速町淡月に於て滿鐵の長廣勤一、同幡谷武夫電電の小川保三君の歡送迎を兼ね新年會を開催すと

會社要覽發刊 昨年「大日本外地寫眞帖」を刊行して植民地紹介に資する處あつた東京市京橋區横町一ノ一東海通信社では今回「滿洲及日本外地會社要覽」を編纂する事になつたが同要覽には關東州を初め滿洲、朝鮮、臺灣、樺太、南洋等に本社を有する資本金五萬圓以上の銀行會社を網羅する筈であると

天氣予報 十七日

西の風 曇

各地溫度（十六日）

	午前五時	午前十一時
大連	一	三
旅順	一	三
營口	零下三	三
奉天	零下七	一
新京	零下九	零下二
新義州	零下七	零度

支那絨氈 新荷着
北平、天津、寧夏、西藏、（波斯）各種絨氈在荷豐富
支那趣味 右文閣
大連市連鎖街廣小路 電氣遊園前電車通り
電話 三一一五番

ポリドール・レコード
浪花節 人氣揃ひ！ 傑作集
浪花節ならポリドールレコードでお聽き下さい。浪界の巨星新星を網羅し、而もお値段が飛切り廉い。米若・雲・梅鶯すべて奉仕盤一円二〇錢でムります。
壽々木米若吹込レコード
四〇一七―八 吉田御殿（二枚）
四〇二二―四 乃木將軍と辻占賣（三枚）
四〇二五―六 いかけ松（二枚）
四〇二七―八 桂小五郎と幾松（二枚）
四〇二九―三〇 天野屋利兵衞（二枚）
四〇三一―二 夕立勘五郎（二枚）
酒井雲吹込レコード
四〇四六―七 唐人お吉（二枚）
四〇四八―九 坂崎出羽守（二枚）
四〇五二―三 黑警の彼方へ（二枚）
四〇五〇―一 人間光秀（二枚）
四〇五四―五 小猿七之助（二枚）
春日井梅鶯吹込レコード
三七八〇―一 安兵衞婿入り（二枚）
三九〇〇―一 神崎東下り（二枚）
三九一一―二 赤垣源藏徳利の別れ（二枚）
三九二六―七 間十次郎（二枚）
三九四三―四 天野屋利兵衞（二枚）
四〇〇九―一〇 南部坂（二枚）
四〇三七―八 落ちゆく義經（二枚）

昭和八年 鐵道傭人試驗問題集進呈
昭和九年度鐵道傭人採用試驗期日切迫す本會に於て申込次第八年度試驗問題及び鐵道就職案内進呈
東京豐島池袋一〇九八 日本鐵道受驗會

蘭と花
蘭、万年靑、春蘭、牡丹、芍藥、觀賞植物、園藝一般の業務
カタログ進呈
兵庫縣川邊郡山本 養盛園

新發賣
コロムビアレコードの 壓倒的人氣を占める さくら音頭
本日より發賣
御注文は コロムビアレコードの大ネオンサインに光る店……近江洋行へ
特約店 近江洋行 電四四〇六

浪華洋行特製
春のワイシャツ品揃

＝春のワイシャツ＝
ブロードクロース地 一圓七十錢より
縞ブロードカラー付 二圓四十錢より
同 アウテイング 二圓九十錢より
同 ベンベルグ 三圓十五錢より
富士絹 カラー付 三圓四十五錢より
同 三圓より
同 カラー付 四圓四十五錢より
同 アウテイング 四圓十五錢より
◆其他各種各寸法豐富に取揃へて居ります
◆特別寸法の御註文を承ります 今春流行の新柄見本各種取揃へて居ります
浪華洋行 浪速町

羅紗 小倉 厚司
山本洋行
大連市信濃町市場（電話四四五七番）

二月十七日（土）十八日（日）
於三階催場 二回 午後一時・三時
新舞踊發表會
コロムビアレコード さくら音頭
北村席 藤間舞踊團演出
午後七時より ジヤズの夕（大陸バンド）
只今開催中 雛人形陳列會 三階玩具部
陳列中 春の銘仙御召陳列 二階呉服部
大連 幾久屋

晝 夜
舌のローマンス
米國ショートオーダー 一皿廿錢均一（ノーチツプ）
ゆつくりと寛ひで 心ゆくまで語らひ給へ
？のローマンス
浪華洋行裏

新講談

丹下左膳（19）

林不忘作　小田富彌畫

思案のほか（六）

最初、源三郎の一行が、江戸入りをして品川へ着いた夜、命を受けて一人駈け抜けて、妻戀坂の道場へ到着の挨拶に走つたのが、この門之丞でした。あの時、彼は、司馬家の重役が來て相當の應對をするどころか、伊賀の柳生源三郎一番が命もほろゝに追ひかへしたさなど、そんな事は知らぬさ、お闘火のやうに激怒して品川の本陣へ立ち歸り、復命したものだつたが……。

その後も。

何かにつけ門之丞は、源三郎の身邊近く仕へて、あの、不知火銭た滅んで源三郎が、故先生の御焼香の席へ押し通つたときも、かれ門之丞、大きな一役をつさめたし、じつさい安心齋老人、谷大八さゝもに、源三郎側近の三羽烏だつたのに――。

イヤ、人の心ほど、あてにならないものはありません。

戀が思案のほかなら、人のこゝろも思案の外です。コロ〳〵コロと始終ころがつてゐるから、それでこゝろといふのだなんて、昔の心學の先生などが、横山町の質屋の露地奥なんかに居を構へて、オホン！さばかり、熊さん八さんや、道樂者の若旦那相手に說いたものですが、全くさうかも知れません。今日の味方も、明日の敵となる。けふの敵も、あしたは味方……その人心機微の間に處してゆくところにこそ、人の世に生きて行く無限の面白味があるので御座いませう。

しかし、無論、しじう轉がつてゐるこゝろなんてものは、大丈夫の鐵石心、磐石心ではない。いや何うも、話が傍道へそれて恐れ入ります。

ところで、この門之丞の心が、それこそチョイト門から轉がり出て、途方もない方向へ走り出し、いまこの丹波の一黨に加擔するやうになつたのは、あの十方齋先生のお葬式の日からであつた。

さ言ふのは。

かれ門之丞、あの時主君源三郎にくつついて、棺を安置した奥の間へ踏みこんだのでしたが、途端に彼は、白の經衣たまさつて上座に着しうつ向く萩乃の綺麗な眼にして、生まれて初めて、ハツと、電氣に打たれたやうに感じたのだ。

雨にうたれる秋海棠……なんてのは古い。

激情の暴風雨に揉まれて、かすかに息づくアマリ、ス――こいつは、にきびの作文みたいで、いやですネ。

とにかく、何とも言へないんです、萩乃さまの美しさ、可憐しさ。

ふたゝび、戀は思案のほか……さいつたら。

大林門之丞、當年とつて二十六歳、萩乃樣を一眼見て、背骨がゾクッと總毛走つた拍子に、スーッと戀風を引きこんぢまつた。

「ア、、世の中には、こんな女もゐたのか――」

さ、それからさいふものは門之丞、フワアッとしちまつて、傍の者が何をいつても、てんで用が足りない……夢遊狀態。

この門之丞さいふ青年は、源三郎をすこし見つともなく、色を黑くしたやうな顔で、劍は相當立つて、まんざらでもない男なんですが、朝夕道場に起き臥ししてゐるうちに、チラ〳〵と萩乃を遠見する機會も多い。暦一暦、想ひは募る一方で、つひには

「濟まぬことながら、わが主源三郎樣さへ亡き者にすれば――」

飛んでもない野郎で、秘かに、こんなことまで思ふやうになつた、いはゆる、魔がさしたさいふんでせうなア。

で……源三郎を道場乘りに伴れ出したのも、この門之丞、あのお蓮樣の寮へ案内したのも、門之丞。丹波らさ語つて、あの隣室のひそ〳〵話を逆心猿、大八に聞かせたのも、この門之丞。

いま、その門之丞は――。

◇◇鞍馬天狗地獄の門◇◇

寛壽郎の當り藝「鞍馬天狗」で原作大佛次郎、脚色監督吉田信三作品（映樂館上映）

さくら音頭 番外上演

川畑孃舞踊會

大連滿鐵社員俱樂部主催後援の川畑文子舞踊公演會は既報の如く愈々十七、八日の兩夜七時から協和會館にて開催、川畑文子孃一行は十七日朝入港のうすりい丸で來連するが、一行中の日本舞踊家藤間駿屋靜け特に「さくら音頭」時代を現出せんとしてゐる春の流行歌「さくら音頭」を特別上演することになりコロムビアのレコードを飛行便で福岡に取寄せ門司から船中に持込んで振付けてゐるからこれまた兩夜の呼び物にならう

うわさ話

明日から寛壽郎の「鞍馬天狗」を上映する映樂館では「神風連」より先に「心の波止場」を上映▲新興と松竹がいよ〳〵共同戰線を張つて新作品をドシ〳〵滿洲に送つてゐる、この新方針は注目される▲東寶の引拔きに動搖してゐた日活スター陣は愈々崩れ出し市川春代に次で谷幹一が辭表を提出して東上▲早速東寶稽古に參加し三月一日からの東寶レヴユウ「さくら音頭」に出演するが▲問題の夏川靜江の進退も東寶入りは別として、もたゞ時間の問題と見られてゐる

川畑文子孃公演會
讀者優待割引券
この券持參者は會費一圓
後援 滿洲日報社

川畑文子孃公演會
讀者優待割引券
この券持參者は會費一圓
後援 滿洲日報社

鞍馬天狗 地獄の門

嵐寛壽郎一代の好適役鞍馬天狗の新作
市川正二郎・林 喜美枝・鈴木 勝彦 特別出演・寛プロ總出演春の超々大特作
鞍馬天狗勝つか？近藤勇勝つか？火花を散らす壯快な一騎打波瀾萬丈の興味篇

赤い唇
松本泰輔・徳川良子主演
サラリーマンの微笑ましき全貌を語る……

淺草 **市丸主演**
JO超特作オール・トーキー
原作長田幹彦・市丸悲戀哀詩
戀の市丸
純情市丸の自傳映畫？
千鳥格子

十七日封切
階下三十錢
破天荒の料金
映樂館

Columbia コロムビア　これこそ日本の心意氣
コロムビアレコード　誰にも踊れる國民踊り 踊れ！歌！へ！

愈發賣！
さくら音頭

富勇　歌丸

ハアー 國の鎭めに 出てゆく人の ヨンヤサ 手綱をもつ手に 手綱をもつ手に 散る櫻 ソレ ヤーンレナトコセ（歌丸）
ハアー 廣い世界に 櫻を植て 日本の心を ヨンヤサ 日本の心を 咲かせたい ソレ ヤーンレナトコセ（富勇）
ハアー 娘十八 櫻ば見ごろ 此の枝折るまい ヨンヤサ 此の枝折るまい 折らせまい ソレ（歌丸）
ハアー 櫻見ようさて 日本の國へ 潮路のはてから ヨンヤサ 潮路のはてから はるばるさ ソレ（富勇）

さくら音頭
松竹少女歌劇レヴユー歌
松竹蒲田映畫歌
伊庭孝作詞
佐々紅華作曲並編曲

A面 柳橋 歌丸・富勇
三味線 柳橋 初奴・君彌
同 赤坂 三代吉・三三五
コロムビア和洋樂團伴奏

B面 赤坂 小梅
合唱 松竹少女歌劇團 聲樂研究科生
三味線 赤坂 三代吉・三三五
同 柳橋 初奴・君彌
コロムビア和洋樂團伴奏

小梅

ハアー さつさ咲け咲け 櫻はお國の 日本のムスメ ヨンヤサ 櫻はお國の 花じるし ソレ ヤーンレナトコセ ヤーンレナトコセ 合唱（松竹聲樂研究科生）
ハアー 隅田堤の 櫻に浮かぶは 彌生の空に ヨンヤサ 櫻に浮かぶは 富士の山 ソレ 獨唱（小梅）
ハアー 國の誇りの 勳功うつす 九段の櫻の ヨンヤサ 九段の櫻の 花のいろ ソレ 獨唱（小梅）
ハアー 空をひさ色 金地に染めて 櫻の中から ヨンヤサ 櫻の中から 朝日かげ ソレ 合唱（松竹聲樂研究科生）

さくら音頭

川畑文子 吹込ジャズソング

スウィート ジェニー・リー
レット・ミー・コール・ユー スウィート・ハート
ジョニー（パラマウント映畫「戀の凱歌」主題歌）
嘆きの天使
ラ モ ナ
ラヴァ・カム・バック・ツウ・ミー
ユカレレ・ベビー
淋しき路
思ひ出
ハワイの唄
ひとりぼつち
泣かせて頂戴
青空
キューバの豆賣り
其他數種發賣

ディートリッヒ 張りのある素敵な魅力

ファン諸氏の待望久し
舞踊界の名花
コロムビア專屬歌手
川畑文子孃 來連公演
二月十七、十八兩日
於 協和會館

Columbia コロムビアレコード

靜浦宅地分讓

建築期に際し左記の條項に依り第二回の特賣を開始致候
但し期間中さ雖も滿準の際は特賣〆切可仕候
◎區域 清見町十七番 一筆 百三十坪以上
◎御取引は總て卽賣のこさ
◎一筆につき豫約金二百圓を頂きます
◎特賣期間は本年二、三月中
◎四月末日迄に豫約金差引の上御拂込を願ひます

若松町五
大連郊外土地會社
本社 電五八二二
靜浦事務所 電三六二二

鰻かば焼 丼
商品券もあります
信濃町 **鳥彦** 電四四八三

洋服類薦蒙
筑後屋商店

醫學博士 星直利
大連：若狹町（西田醫院隣）
ホシ小兒科
電五三六二
小兒科
乳兒科 小兒咽喉 小兒皮膚 小兒X線 紫外線科 體質異狀 育兒相談

西陣帶地新柄展
二月十七日より二十四日まで……三階
三宅洛園趣味の作品並に
矢代庄工場作品
綴錦製織實演

綴錦は古い歷史のある高雅な織物で指の爪を用ひて織る精巧な技工を尙ばれて居ります。今回西陣から名匠を聘しこの製織實演を御覽に入れます。猶新らしい春の流行帶地を多數取揃へ、陳列致しますから何卒御誘ひ合され御來店賜ります樣御願ひ申上げます

大連市 大山通
三越

はりと灸 松尾仙庵堂
聖德街三丁目三五
電九四七八番

洋服は坂本へ
イワキ町日活館トナリ
電話七〇二〇番

頭痛にノーシン！

營業品目
清酒 白鶴 樽詰 壜詰
サッポロビール 全黑ビール
アサヒビール 全白ビール
亀甲萬醬油 樽詰 瓶詰
其他各種清涼飲料・調味料類
大連市監部通
嘉納合名會社大連支店
電話五五二二番

便秘にラキサトール

蒲田・下加茂・歌劇總出動不朽のオール・トーキーです
東洋の母
目下中央映畫館上映中・主題歌コロムビアレコード

せつなき戀
（西條八十作詩 江口夜詩作曲並編曲）
唄 松平晃
伴奏 コロムビアオーケストラ

想ふこゝろの切なさを
誰に語らう、傳言しよう
風よつれなく窓を吹く
星は光れど、み空の果に

赤い花束、想ひ出の
夢の花束、兩手に抱いて
熱い淚をさゝげど君は
行きて返らぬながれ雲

なぜにあの日が二度來ない
呼べどこたへぬ戀しの夢よ
時は悲しく二人を割けど
かよふ想ひはさこしへに。

Columbia コロムビアレコード後援

自國政府に先ち民間が滿洲國承認

商標登録の出願續出

獨逸外十三ケ國で九八五件

滿洲國帝制實施の報と共に歐米列強では漸次日本の眞意を諒解し、從來の如き空論を捨て滿洲國承認の機運が動き來つたかの觀があるが、かゝる情勢に先ち各國商工業者では既に正式に滿洲國を承認直接滿洲國に公文書を發してゐる、その一は滿洲國政府に對する商標登録出願であつて

昨年 十一月滿洲國が商標權確立の見地から各種の産業法規に先だち商標法を發令實施するやドイツをはじめ英、米、佛の諸列強以下チエッコスロバキヤ、リトピヤ等の大戰後の新興國に至るまで總計十四ケ國(内一は無籍國)が既に商標登録手續を行ひ、その申請數は一月末までは既に九百八十五件の多きに達し政府政界方面において滿洲國建國に就て兎角の論議を試みその承認を目して國際法規に背馳するかの如き言辭を弄し日本が聯盟を脱退するや狼狽の餘り經濟封鎖、武器輸出禁止等といふべくして行はれない恫喝的態度に出づるの無鐵砲振りを發揮したに對し、民間經濟人は既に滿洲國を承認、佛國の經濟發展協會が滿鐵と協力投資組合を設立せんとしてド・リトヴイエ氏を代表として派し、名を捨て實を收めんとする態度に出でたるをはじめ、滿洲國商標法實施により機を逸せず滿洲國商標局に登録を出願し

逐月 増加の形勢にある、而して十一月以降一月まで三ケ月累計の出願數はドイツの三百六十六件を筆頭に英國の二百八十三件これにつぎ、所謂スチムソン・ドクトリンの米國は第三位の二百五十九件の多きに達してゐるのは滿洲國を否定せんとする政府並に政界と面白い對照を爲してゐる、外國人の登録出願累計は左の如くである

獨逸	三六六	英國	二八三
米國	二五九	佛國	一九
瑞西	一六	丁抹	九
伊太利	八	和蘭	七
チエッコ	七	加奈陀	六
リトピヤ	二	希臘	一
墺太利	一	無籍國	一

支那各市場 前年度石炭輸入

撫順炭は前年對三割増

滿鐵商事部では撫順炭を輸入する支那各市場に於ける一九三三年度の石炭消費高について調査中のところ此程各地よりの資料の蒐集を終つた、これによれば下記表のごとく七年度より増加したのは上海と廣東で、反對に漢口と香港は減少し全體としては増減ない、昭和七年度は上海事變およびその後の疲弊により支那市場の衰微した年であるから、八年度がこれと同一量の石炭しか消費し得なかつた事は支那經濟界の不況が依然たる事を示すものである、この内にあつて撫順炭は昨年度より殆ど三割増を示してゐるが、これは輸入税賦課により激減すべく豫期されたのが逆の現象を呈したので、内地方面への輸出に追はれる事がなければ今一層の増加を見たものと信ぜられてゐる、撫順炭と競爭の地位にある開平炭は撫順炭に對する輸入税賦課により著るしく増加すべく期待されたに係はらず、反對に減少し操短によりストライキを起して居り、反對に中興炭その他土炭の發展が著るしいものがある

(單位千噸)

	昭和八年度	昭和七年度
▲上海▲ 日本炭	五〇九	三七〇
撫順炭	四三〇	三七七
支那炭	一、七二一	一、五一〇
其他	六六九	六七五
▲漢口▲ 日本炭	一六	二九
撫順炭	一八	六〇
支那炭	二六三	五四七
計	二九七	六三六
▲香港▲ 日本炭	五二七	四〇〇
支那炭	五七	一〇〇
其他	二二八	三八七
計	九八九	一、〇三六
▲廣東▲ 日本炭	―	―
撫順炭	―	―
支那炭	二九三	二一七
其他	二七九	三三三
計	五七二	五五〇
總計	五、一八二	五、一五四

銀塊連日昂騰

四年來高値示現

【ニューヨーク十五日發國通】ニユーヨーク銀塊相場は最近連日昂騰の一途を辿り市中現物公表相場の如きは本日は四五セント八分の三と一九三〇年一月以來の高値を示現してゐる、又定期銀塊相場も更に一一乃至一六ポイント方續騰して五月限は四六セント〇五となつた、此の強調は要するに政府が銀價恢復を既定政策の一部として依然堅持してゐると解せられる爲めであるが、一方市場に於ても種々の噂が流布され、之が積極的に作用してゐる事もまた見逃がせない、卽ち一説によると政府は何等かの銀政策を來る二月十九日に發表すべく、その際には新産銀の價格は一オンス一弗〇二仙に引上げられるだらうと傳へられ、又政府はニユーヨークその他に保有せらるゝ多額の銀在荷を使用する案さへも發表するだらうとの噂も傳はつてゐる、尤もかゝる行動が何を目的とするものであるかについては何人も説明を與ふるものはないが、兎も角市場は目下の處強氣的風説横溢の有樣である

株式低落

日印會商悲觀

日印會商は十四日から開始されたが彼我の主張對立し、結局正面衝突となり決裂の外なしとみられるに至つたので株界も不安人氣を生じ十六日前場大阪定期の寄は大株二圓二十錢安、大新二圓二十錢安、鐘紡一圓二十錢安、鐘新二圓安と低落し、東京短期の新東も百七十三四圓臺、日産百四十一圓臺といづれも二圓方の低落を入れ當市も之につれ五品の延は二十六圓臺割れとなり滿鐵新、新豆、電々等も二三十錢安でいづれも軟含み商狀となつた

株 銀 大和銀號
滿洲取引所株式仲買人 奉天取引所錢鈔取引人
奉天加茂町七番地 電話長四一七番

農業融資を主とし滿洲殖産銀行計畫

資本金二千萬圓半額拂込

殖産證券の發行も許可

【東京特電十六日發】滿洲における不動産金融は滿洲中央銀行と東洋拓殖會社及び滿業公司等で行つて來たが、部分的で特に市街地に限られてゐるため産業、取分け農業開發のために獨立の不動産金融機關設立の必要ありと豫て提唱されてゐたが關東軍特務部でこれが實現を騙ることゝなり、特務部小池囑託は具體案を携へて上京、大藏、拓務、軍部の關係方面と折衝の結果諒解を得たので、歸滿の上設立準備に取掛かることゝなつた、新銀行は滿洲殖産銀行と稱し、資本金二千萬圓(半額拂込み)滿洲中央銀行、滿鐵、東拓が大部分の株を引受け、一部分を公募の豫定で新銀行の組織職能は朝鮮殖産銀行に倣ひ殖産證券の發行を許される筈である

銀高材料續出

鈔票高見越

闇氣配百二十圓臺

大連錢鈔市場は舊正休會中であり鈔票市況は市中現物の賣買もなく全然闇相場であるが、海外情報は卽ち米國大統領は銀を本位貨の一部に採用すべく立案中だとのことで、その内容は金屬準備の四分一を銀とし、金銀の比價は一對十四乃至二十の間で決定するのだとある、現在の相場で金銀の比價を求めると一對七十だからこのアメリカの新計畫は當然銀相場の跳躍的暴騰を演ずるものとみられてゐる更に十二日にはアメリカ下院銀行通貨委員會はホイーラー、スクルーガム銀證券法案(政府の通貨資源として十億オンスの銀を買上げ政府は右を準備として銀證券を發行する案)につき審議を開始したが、その通過は有望であると傳へられる等好許銀高材料續出の狀態で十六日入報の海外市況の如きも倫敦銀塊現物二〇片十六分三、同先物二〇片四分一、紐育銀塊四五仙八分三、孟買銀塊五五留比十六分十三、米英クロス五弗五仙、米日三十弗、米支三四弗七五仙、上海市況は米支三四弗八分七、上海日本向百十五圓八分三銀行賣之れを錢鈔市場休會前、卽ち十日入報の分に比較すると倫敦銀塊現物は十六分七高、先物八分三高、紐育銀塊八分五高、孟買八分一安米英クロス三仙四分一高、米日爲替十三仙高、米支三十八仙高、上海日本向は一圓八分三高となり十日朝の鈔票現物相場百十八圓四十錢乃至五十五錢に對し、之等海外市況から裁定すると約一圓五六十錢高で百二十圓臺乘せの相場となり、休會明への鈔票は可なり上放れを演ずるものとみられてゐる

留換算率引下に抗議

【東京特電十六日發】廣田外相はソウエート政府に對しルーブル換算率の引上は協定違反なることを指摘し、從來の消極的態度を捨て、嚴重抗議を發した

黄慶

◇…アメリカの金銀復本位説が頗る濃厚になつて來て何れは近く實現を見さうだとあつて、銀塊相場は連日昂騰、大連市場も休日明けには百二十圓臺突破は確實、引つゞき昂進の一途を辿るものと見られてゐる

◇…つれて滿洲國でも銀高に伴ふ國幣高の結果は延いて購買力の増大を來すのが原則だが、現在の情勢から見て目先大したことはありさうもない。

◇…滿電の料金引下げ愈四月一日から實施と決定、これで年額四五十萬圓の犧牲だと會社當局はいふ、これも收益が増したからだ太る都會の事業は何にしても面白い。

滿電の料金値下

四月一日より實施

引下げ率も大體決定

既報滿電の動力及び電燈料金改正問題は三月末日を以て關東廳の現行料金認可期限が切れ、當然改訂料金の認可申請滿期に到達してゐるので、滿電では右動力電燈料金の値下げを行ふに決し、滿鐵の承認を經て先般遞信局に提出したが値下率は動力が五分乃至五分六厘電燈が六分六厘乃至七分四厘で、金額にすると約四五十萬圓位の犧牲らしい、遞信局では目下審査中だが各地方共一率の値下げと云ふ點に多少の修正意見あるも、大體右を以て三月上旬關東廳へ廻附認可される模樣で四月一日より實施することになつてゐる

滿洲國と投資問題

一般資本家の懸念

(下) 常深隆二

近來資本家が社會や國家の利害を無視し、ひたぶるに自己の利益をのみこれ趁ふ我儘な振舞は餘りに甚だしいこの傾向は資本家に反省を促す位のことでは是正し得ない從つて法律を以て取締られねばならぬ狀態にあるのだから、新興の滿洲國としてこれが矯正を考慮するは當然であるが、その方法として一般資本家に資本對利潤の第一觀念を資本對社會の觀念の次におかせる、この結果統制經濟の實行によつて競爭をなくするといふことは却て角をためんとして牛を殺すの類に陷りはしまいか、元來事業の經營なるものは強大な責任觀念を必要とし、また所謂の利潤獲得に向つて經營者をして邁進せしめるものだ、おのづから共處に必然的の競爭的事業が生れ、生産機構や組織の上にも進歩を見るものである、資本主義強化の結果産業の合理化によつてコストの低減を見るのも畢竟競爭があみ出したものである、競爭のないところには進歩も發達もない。

◇

又吾々の社會生活が最も幸福である事を希望してこれが向上に力める、その實現が經濟によるものであるとするならば、それは時運と共に刻々進歩變化しつゝあるものである、故に最も妥當である經濟政策は、この社會の進歩と變化に順應したものでなくてはならぬ、それには依頼してはならない不斷の進歩を必要とする、從つて經濟界には常に自由と競爭が許されてゐなくてはならぬ、而してこの自由と競爭が現經濟組織を形成して來てゐるものである以上假りに惡い結果を招來してもこれを是正するにはこの自由と競爭を損じない方法で考ふべきであつて、自由の制限をやるとか、競爭の無駄を取りさらうとする事は結局は現經濟組織を否定する事となるものである、故に現經濟組織を變革する樣の事をしなくとも、經濟が人間社會の希望に適つたものでなくては存在し得ないものである以上、資本家の事業もまた社會の要求と一致せねばならぬ、卽ち一般社會の利益たると共に自己のためでなければならぬ。

◇

これを産業上から見るに、現在の生産機構はまだ〱無限に進展さるべきものであつて決して固定的のものでない、それであるから滿洲國が産業に對して特殊會社の方法で獨占と保護を與へるならば、事業は自然に競爭意識を失ふ事となりある期間の後には全く社會の實際と時運に伴はない生産機構となつて、その不採算不合理な事業の損失は延いて政府の赤字をも見なければならぬ事となる、それが爲めには自然高物價政策と鐵道の高率運賃維持を餘儀なくせしめて滿洲國の産業開發と國民の福利を常に壓迫する結果となるのであるまた同種事業會社の出資を主とする共同經營は、同事業會社が自己の營業政策のために、滿洲に特權を取つておくと云ふ意味もあるから、事業が内地事業本位から考へられる事となつて滿洲の事業を犧牲にする事になり勝ちである、之れは滿洲國の事業を積極的に開發する所以でない。それ故に滿洲國の開發は、將來國家に面倒のかゝるおそれのある資金關係はなるべく避け、資本家の自發に依る自由の資金と人とに依らねばならぬ、それには是非共統制をやらねばならぬものの外は、一般資本家に公開して自由と利益を與へ、そして充分に人間の能力を發揮せしめるやうにして、自國の開發を企つると共に國民を富ませ勇氣と競爭意識をもたせるならば、やがて世界の産業をリードする生産機構を持つことゝなるものであつて、かくあつてこそ滿洲國の將來は期待し得るものであらうと思ふ。(完)

滿洲取引所仲買人
山上証券株式会社
奉天加茂町 電話四〇一〇番
撫順西四条通 電話二一〇一〇番
大連市大山通 電話五七二一七番

國民政府の銀禁輸空氣濃厚

【上海特電十六日發】國民政府はソールター氏の建言により近く銀の輸出禁止を斷行せんとする空氣濃厚である

市況(十六日)

株式 當市も軟弱 内地株低落

北濱定期の前場寄は大株二圓二十錢安、大新二圓二十錢安、鐘紡一圓二十錢安、鐘新二圓安、引は各六十錢高、二十錢高、五十錢安、二十錢安、東京短期の新東は一圓五六十錢安の百七十三四圓臺と軟弱な入れ當市の五品は三四十錢安新豆二十錢安、電々二三十錢安、新東一圓九十錢安、日産一圓九十錢安に引けた

前場

◇定期(單位十錢)

銘柄		當限	先限
五品	寄	二六〇	二六四
	中	二六〇	
	引	―	二六三

◇延取引

銘柄	寄値	高値	安値	大引
五品	二六九	二六九	二六八	二六八
新豆	一三一	一三一	一二九	一二九
電電	一七七	一七七	一七七	一七七
大新	―	―	―	―
東新	一三四	一三四	一三四	一三四
鐘新	一七四三	一七四三	一七二五	一七四〇
滿鐵新	―	六五八	六五八	―
日産	一四〇九	一四一〇	一四〇四	一四一〇
滿鐵	二新一〇	一〇一	一〇〇	―

◇雜取引

商取 一八〇　滿興 二五七 二五八
商船新 一五〇　日營 五二〇
化學工業 二六五　東拓新 一一八
正隆舊 三一三　正隆新 七八
滿鐵舊 三一三　不動産 五三
大連火災 一一三

滿鐵株(軟弱)

東短前場 滿鐵新株 六十六圓
大阪短期 滿鐵舊株 六十五圓六十錢

◇爲替及受渡日歩

銘柄	爲替	受渡	代渡	代引	日歩
五品	三〇	四〇	六〇		三五
新豆	三〇	三〇	三〇		三五
錢鈔	三〇	三〇	一〇		三五
大新	三五	一〇	―		無
東新	一四〇	一五〇	渡一〇	逆三	五
鐘新	三五	一〇	一〇		三五
滿鐵新	六〇	三〇	―		無
電電	一五	一〇	一〇		三五
日産	一四〇	二〇	―		無

株式出來高(十五日)

定期	四〇枚
延	一、〇八〇枚
羅	五八〇枚
合計	一、七〇〇枚

五品雜觀

◇日英會商も十四日から開かれたが結局正面衝突となつて決裂の外あるまいとみられ、殊に人絹と市場問題に關し彼我の主張對立し雲行險惡化したので内地市場は一齊安となつた

◇卽ち大阪は諸株共一圓五六十錢乃至二圓方の低落を入れ當市も地場株に嫌氣投げあり諸株共軟弱であつた

◇尤も日英會商もやつと開幕されたばかりであるから討議の雲行次第で一喜一憂の場面を呈するものとみられる

◇從つて一本調子の低落も豫想されないが自然高値警戒人氣となり不引立は免れまい、尠くとも當分は議會と日英會商の雲行案じは相場の二大壓迫材料であらう

◇株式組合では十八日會を十九日に延期し午後三時から加藤航空兵中佐の飛行機に關する講演を聽取するさうだが市場の淨化と取引人の信用向上が叫ばれる折柄見聞を廣くする事は良い心掛けだ

手形交換高(十六日)

金	八六枚	二、八〇三、四八二圓
銀	二四枚	一六六、八二一圓

爲替相場

鮮銀

倫敦向電賣(一圓)	一志二片十六分三
紐育向電賣(金百圓)	二元弗八分五
同上海電賣(百弗)	二二六圓五〇
同 賣(銀百圓)	九七圓〇〇
日本向電賣(同)	一二九圓五〇
同十五日拂賣(同)	一三三圓五〇

各地特産發送高

	▲開原	▲四平街
大豆	六八車	―
高粱	―	―
豆粕	九車	―
雜穀	―	―

市場電報(十六日)

銀塊及爲替

倫敦銀塊	二〇片一六分三
同先物	二〇片四分一
紐育銀塊	四五仙八分三
孟買銀塊	五五留比一六分一三
スチール	三八弗〇分〇
アナコンダ	一七弗三分一
英米爲替	五弗〇五仙〇分〇
米日爲替	三〇弗〇〇仙
米支爲替	三四弗七五仙

神戸日米

第一回	二九弗四分三
第二回	二九弗八分七
第三回	二九弗八分七

棉花

●米棉

現物	一三仙四五
三月	一三仙〇七
五月	一三仙二四
七月	一三仙三九
十月	一三仙六八
十二月	一三仙六六
一月	一三仙七一

●印棉

ベンゴール	一四五留比
ブローチ	三二〇留比

大阪株式

銘柄	前場寄	前場引
大株	一三八四〇	一三一〇〇
大新	一三三一〇	一三二一〇
鐘紡	一三三八〇	一三三〇〇
鐘新	一四四二〇	一四〇六〇
日糖	八二九〇	―
郵船	―	五〇三〇
滿鐵	六七七〇	六七七〇
滿鐵新	―	―
東株	―	―
東新	一七五六〇	一七六七〇

東京株式

(短期)	大新	東新
寄値	一三一四〇	一七四三〇
引値	一三一四〇	一七四一〇
高値	一三一七〇	一七四六〇
安値	一三一八〇	一七三八〇

	鐘新	日産
寄値	一三三八〇	一四〇八〇
引値	一三三〇〇	一四〇八〇
高値	一三三九〇	一四一〇〇
安値	一三一〇〇	一四〇一〇

	帝人	滿鐵
寄値	―	六六一〇
引値	―	六六三〇
高値	―	六六二〇
安値	―	六六一〇

	東株	東新	五品 當	五品 中	五品 先	豆新 當	豆新 中	豆新 先
前場寄	一六四一〇	一七六七〇	―	―	―	一三一〇	一三〇〇	―
前場引	一六四一〇	一七六七〇	―	―	―	一三三〇	一三二〇	―

(短期)	東新	新鐘	日産	滿鐵新
寄値	一七四一〇	一三三四〇	一四一一〇	六六〇〇
引値	一七四〇〇	一三三一〇	一四一〇〇	六六〇〇
高値	一七四七〇	一三三四〇	一四一八〇	六五九〇
安値	一七三六〇	一三三〇〇	一四〇三〇	六五九〇

大阪期米

	前場寄	前場引
當限	三三五一	三三五一
中限	三三六九	三三七四
先限	三四二三	三四一六

神戸期米

	前場寄	前場引
當限	三三二九	三三二七
中限	三三四五	三三四三
先限	三三七三	三三七九

東京期米

前場寄 前場引

大阪綿糸

	前場寄	前場引
當限	二三九	二四三
中限	二四二	二四四
先限	二四〇	二四六

大阪棉花

	前場寄	前場引
二月	一〇七七〇	一〇六九〇
三月	一〇二〇〇	一〇四九〇
四月	一〇一〇〇	一九七〇
五月	一〇〇九〇	一九九〇
六月	一〇〇一〇	一〇〇一〇
七月	一〇〇一〇	一〇一〇〇
八月	一〇三〇〇	一〇三三〇

	寄付	大引
當限	六〇三〇	六〇一〇
先限	六一二五	六一二五

横濱生糸

	前一節	前二節
二月	六五四〇	六五三〇
三月	六六一〇〇	六五七〇〇
四月	六六三〇〇	六五六〇〇
五月	六六三〇〇	六五四〇〇
六月	六六〇〇〇	六五一〇〇
七月	六五九〇〇	六五一〇〇

印度麻袋

鐵筋直積	二四留比八分一
青筋直積	三〇留比一六分五
爲替相場	七九留比四分一

眼科專門
王仁医院
大連市西通(常盤橋西広場向)
電話七六五二番

小兒科專門
吉田小兒科医院
院長 医学博士 吉田六郎
大連市若狹町二二(志摩洋行横)
電話八一三一番

乳兒・幼兒・專門
播井醫院
大連市西公園町一三三
(中央公園正門前電車又停)
電話四八五九番

活版・石版・寫眞版
活字・母型
日淸印刷所
大連大江町二番地
電3600 電3733

株式会社 山田商店
株式錢鈔商品取引人
大連市奥町十六番地
電話 代表…六一六八・市外専用・長六一六〇

常盤座
晝は 大人・小人も二十錢
夜は 大人・五十錢

母
十五日より
漫畫祭
各社選抜きの傑作マンガ 新着のパリパリ七本封切
ウエルマンの詩情あふるゝ F社超特作 日本版
春の街のおんな
朗らかな春のナンセンス パ社カラーの洒落たコメデー ケイ・フランシス嬢主演

映樂館
今日の映畫五十錢
昭和人生案内 中野英治 桂珠子の
壯烈！悲愴な！ アルプスの血煙 ユ社發聲
阪妻三役 快俠河内山宗俊

喜樂館
今週はニコニコ大會
日の出の銀さん 海江田譲二・月宮乙女の明朗篇……
佐久間妙子の新婚ナンセンス 陽氣な春 五味國枝・橘喜久子・
東海道行脚 女彌次喜多
●十四日より公開

第二松竹館
沙河口劇場改め電九〇六八番
阪東好太郎・飯塚敏子主演 天明旗本傘 後篇
蒲田・下加茂・歌劇總出動
東洋の母 オール・トーキー
十五日より十八日まで ヒル十二時半・ヨル六時半

日活館
松竹キネマ西部大連封切場
火の翼 RKO超特作オール・トーキー
上階七十錢 下階五十錢

中央館
今日の映畫
彌次喜多 オール・トーキー爆笑篇 高瀬實乘・田村邦男の
可愛い女房 杉狂兒・星ひかるの ナンセンス
階下 貳拾錢割引(サービス募集)

天明旗本傘 坂東好太郎と飯塚敏子の共演です 至極オモシロイ波亂萬丈の劍戲篇 晝間興行入場の大人樣に限り

帝國館
今日の映畫 十八日迄上映
東洋の母 オール・トーキー 蒲田・下加茂・歌劇總出動 崇高なる母性愛に哭き給へ
●料金三十錢
神田ッ子 葉山純之輔の時代劇
征服戰線 隼秀人の大活劇
謎の道化師 阿部九州男 原駒子 共演
十四日封切……

(大連汽船出帆)
●青島上海行 午前十一時 長平丸 大連丸 奉天丸 二月十七日 二十日 廿三日
●天津行(大津灘行) 長平丸 天津丸 … 二月十七日 …
●龍口行 龍平丸
●基隆高雄行(船客搭載) 山西丸 二月廿三日後四時 山東丸 三月三日後四時
●敦賀伏木新潟行(船客搭載) 河南丸 二月廿七日後五時 河北丸
●芝罘・淸津・雄基行(船客搭載) 遼河丸 二月十九日
大連・阪神行 煙臺丸 二月廿六日
大連汽船株式會社 電話代表番號七一三一番
專屬荷客取扱店(大連鮫島町) 永和公司 電話七二七五・七八六八
澤山兄弟商會 電話四二六五・四六八一 專屬航路荷客取扱店(大連鮫島町)
丸二商會 五八八八・四三六四

日本郵船出帆
●歐洲行(りおん) 敦賀 二月十七日 漢堡行
●神戸大阪横濱行 攝津丸 二月二十日

近海郵船出帆
●長崎鹿兒島行 千歲丸 二月二十日午前十一時
●横濱行 勝浦丸 芝武丸 二月十七日 廿三日
●天津行 宮浦丸 勝浦丸 二月十九日 廿四日
●基隆高雄行 岐阜丸 第二義老丸 二月 二月廿三日

朝鮮郵船連出帆
●青島仁川行 會寧丸 二月廿三日
●仁川、博多、長崎、鹿兒島、三角行 平安丸 二月十八日
朝鮮鐵道各主要驛及本會社寄港地は貨物受證發行滿鐵との連絡貨物取扱致候
右汽船出帆日時は天候其他の關係により變更することも有之候
水路誌海圖販賣所 キューナード汽船會社
近海郵船株式會社大連代理店 朝鮮郵船株式會社大連代理店
日本郵船株式會社大連出張所
大連市山縣通電話 三七三九番 六八四六番 六七一二番
大連市監部通吾妻橋

阿波共同汽船
●芝罘、威海衞、青島行 第十六共同丸 二月二十日
●芝罘、威海衞、仁川行 第廿六共同丸 二月廿一日
●芝罘行 第十八共同丸
●仁川行 長山丸 二月廿七日
●天津行 長山丸 二月廿一日
滿鐵との貨物連絡取扱致候
大連市山縣通二〇〇番地
阿波國共同汽船會社 大連支店 電話六八九一・五〇〇一番
切符發賣所(大連市伊勢町)ジャパンツーリスト・ビューロー 電五五五四・四七一三番

大阪商船出帆
門司、神戸(大阪)行 午前十時出帆
香港丸 うすりい丸 あめりか丸 亞米利加丸 はるびん丸 うらる丸 たこま丸 ばいかる丸
上海、福州 基隆高雄行 長沙丸 盛京丸
天津行 志摩丸 日東丸 白山丸
横濱行 白山丸 志摩丸 日東丸
紐育行(神戸、四日市横濱經由) 山陽丸
大阪商船株式會社大連支店 電話四一三七番
新京出張所 奉天出張所
大連案内所

國際運輸株式會社
大連市山縣通 電話三一五一番
哈爾濱其他
國際運輸株式會社 電話三一五一番

日淸汽船大連出帆
●青島上海行 華山丸 二月廿一日 嵩山丸 唐山丸 三月四日
●香港廣東行 代理店
大阪商船株式會社大連支店 電話四一三七番

松浦汽船大連出帆
●芝罘行 昌平丸 二月
●芝罘、仁川行 利通號
●尾道行
門司、廣島、今治 照國丸 三月一日午後四時

川崎汽船 大連出帆
各船 船客及貨物
武豐、横濱行
●高雄丸
山下汽船株式會社大連支店 電話代表六一八四番
松浦汽船株式會社 電話六一一七・六一一八番

嶋谷汽船 各地出帆
朝鮮、北陸、北海道行
明石丸 日本海丸
雄基發 淸津發 北鮮新潟直航線
島谷汽船株式會社大連出張所
大三商會 電話四七一一・三八二
ジャパンツーリスト・ビューロー 電話四七一三

資本金 壹億圓(全額拂込濟)
積立金 壹億貳千壹百貳拾五萬圓
營業種目 諸預金、貸付、割引、内外爲替、信用狀の發行其他一般銀行業務
本支店出張所 横濱本店・東京・東京丸ノ内・名古屋・大阪・神戸・門司・長崎・青島・天津・北平・漢口・上海・香港・廣東・營口・奉天・新京・哈爾濱・新嘉坡・蘭貢・カルカッタ・孟買・カラチ・マニラ・スウラバヤ・バタビヤ・シドニー・倫敦・巴里・漢堡・ベルリン・アレキサンドリア・布哇・桑港・ロスアンゼルス・シャートル・紐育・リオデジャネイロ
横濱正金銀行 大連支店
大連市大山通二番地
電話(代表番號)六一五番 (宿直專用)三〇一番 振替貯金番號大連二〇〇番

和洋 大工道具 理髮器具 及 研ぎ部 刃物一切研ぎます

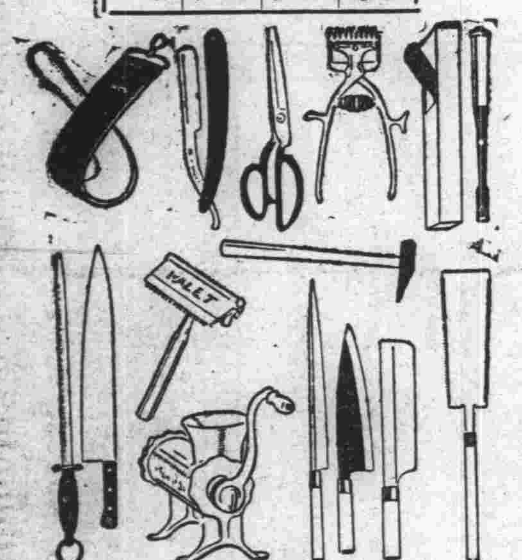

萬泉刃物店
大連 浪速町二丁目 電三〇四五番
連鎖街木町通 電二一九一七番

銘酒 白龍正宗
白龍酒造場 電話一一一番

滿洲日報
朝夕刊共十二頁
定價 一部 金五錢 一ヶ月 金一圓二十錢 郵稅 金十五錢
廣告料 普通一行 金一圓三十錢 特別場所指定 金二圓六十錢 二割以上加算
發行人 鈴木昇
編輯人 橋本喜代治
印刷人 本村武盛
發行所 大連市東公園町卅一番地 株式會社滿洲日報社 振替口座大連六〇番

イフシヤツは 不倒子 大連伊勢町一〇一 電八二一〇

文相問題のもつれ 政友會分裂に瀕す
院內外の空氣險惡化

【東京特電十六日發】鳩山文相に對する綱紀問題を機として衆議院各派の間には議會政治擁護の目的からこの際徹底的に問題の眞相を闡明し政黨の眞の更生と議會の淨化を圖るのが急務であるとして、**民政黨を中心に各派の有志を糾合して**その實行運動を行ふべく十七日院內で協議することゝなつたが、これには政友會の一部も當然參加すべく、斯くて一方院外の運動と相俟つて問題は愈々擴大して行き、延いて**政友會の分、裂政黨の離合集散を促進するであらう**

爆發する"綱紀"

久原系を除名す
黨內の攪亂者として

【東京十六日發國通】政友會の內紛は久原系が飽まで岡本一巳氏の指摘した鳩山文相の綱紀問題によつて反鈴木熱を煽るに對して同總裁系はこれを反擊し床次系亦種々この渦中に投じて策動を開始するに至つたので政友會幹部は事の重大性に驚きこの內紛の擴大は益々政黨政治の信用を落さしめ議會の品位を傷つけたといふものである故、先づその禍根を斷つべしとの見地より十五日の議場にあらはれた實情より見て露骨に黨內の攪亂を圖つたと見るべきものを除名しそれに依つて問題の擴大を防止せんとして十六日早朝より總務、幹事長の間に打合せを行つた結果、斷然除名處分に附する事に決し取敢ず津雲國利、難波淸人、西方利馬、高倉寬の四氏を除名することに內定、長老の諒解を求め十六日中に除名する模樣であるが、強硬派は此の外吉田綱明、長島隆二、倉元要一の三氏も除名すべしと主張し幹部に之が斷行を迫つてゐる

一方久原氏等は之れに對抗して寄々對策を講じて居り幹部派が除名處分に出づるにおいては之に對抗して飽まで黨內抗爭をなすべしとなして居り遂に政友會內紛は感情的に激化し表面化するに至り、勢の赴く所或は分裂の危機に直面しないとも限らない情勢となつた

岡本君壇上より文相の醜を發く
遂に查問委員會設置に決定
十五日衆院本會議

堂々居睡陣

【東京十五日發國通】岡本問題が議會の波瀾を生み久し振りに日比谷座の昔に返りはせぬかと、十五日の衆議院本會議は議院內に一種たゞならぬ氣配を漲らせつゝ午後一時十分開會、傍聽席は例によつて滿員だが議員の出席率惡く閣僚も一人も見えず、議長は開會の宣告に次いで都合により暫時休憩する旨宣して直に休憩、議員、傍聽席こそ滿員の盛況裡に三時三分再開を宣し、先づ秋田議長より岡本一巳君の發言に對する米田、林兩君の辯明要求發言を許可すれば

米田規矩馬君(政)登壇 岡本君の發言內容は私一個の問題でなく議員の體面に關する大問題だ、第一私が番町會と關係あり、臺銀所有の株讓渡に關し斡旋してその間金、銀の授與が行はれたるかの言辭あつたが、私は番町會の存在すら知らず全く關係がない、又六甲會會員としてあげた人々のうちには私の身內の人が澤山ある

と間違ひの點を指摘し米田君は興奮して顔面蒼白となり

私に少しでも疚しい事があれば議員を辭するも厭はぬ、臆測を以て他人を傷つけんとするは自らを侮辱すると云はねばならぬ

と結んで拍手をあびて降壇

林讓治君(政友)登壇 岡本君の言辭は事實無根で迷惑千萬だ、岡本君が言ふが如き事あれば責任をとるに吝かでない

と簡單に辯明す、この時岡本君は一身上の辯明したいと發言を求めたが

秋田議長 この際岡本君に發言許せば更に米田、林兩君がこれに對し何等か辯明要求を豫想されるから岡本君の發言を許しませぬ

と宣し更に谷原君から岡本君に對する十八名の查問委員會設置、江藤源九郎君から岡本、米田、林三君に關する同樣の緊急動議が提出されてゐるとて日程變更に關する政府の同意を得たのち種々辯明のため

谷原公君(民)登壇 議會振肅に努めてる際岡本君の言辭には疑問があるから查問會を設置し兩者の黑白を決定したい、國民は商相の辭職と絡み岡本君の指摘した點が事實ではないかとの疑念を抱いてゐる、これを一掃するため本動議を提出した

江藤源九郎君(無所屬)登壇 私は岡本君の言辭と關聯して、鐵相、文相、米田、林、岡本三君の查問委員會設置の動議を提出するものだ

と述べるや政友會は議長違ふと連呼するので議長

江藤君の動議は岡本、米田、林三君を查問委員會に附すことである、然るに今の言辭は鐵相、文相が加はつてゐるとて取消を要求する

江藤君 事務上の都合で惡ければ兩氏を除く

と皮肉たつぷりに訂正した上で

綱紀頽廢の政府の存在は國家を毒することは言ふまでもない、フランスの暴動原因は綱紀問題からではないか、疑惑の焦點となつてゐた中島男の辭職は綱紀問題の立場から政治的に重大な意味がある

と前商相の辭職理由を述べ病氣と云ふのは首相の臣節を疑はしめるものと論じ、進んで岡本君の言を引いて鐵相、文相の徹底的調查必要を說きその調查內容には

一、鳩山文相の日銀總裁訪問
一、三土鐵相は住田某をして新興株を賣却せしめた事實
一、岡本君の言ふ百三十名代議士
一、分配金額及その經費等の內容を明白にすべきである

と述べたが、大臣席には三土鐵相、鳩山文相の顔見えず江藤君は更に黑田大藏次官に向け

黑田次官は先般來所々の待合で身分不相應の酒食に耽つてゐるがこの支拂は何處から出てゐるのか又去る八日岡本君の質問に藏、法兩相が答へなかつたのは國民の疑惑を深めた

と詰問して降壇

議長 江藤君の言論中に百三十名の代議士とありましたが岡本君の言辭中には見當らない、取消しては如何

江藤君自席からこれをアッサリ取消し代つて問題の人**岡本一巳君**辯明のため登壇

過日の私の言論がはしなくも問題となりこゝに谷原、江藤兩君が調查會設置の動議を提出されたがこの際私は兩君にその調查方法、範圍につきお尋ねしたい、昭和六年五月私は鳩山君から會見を求められた、その內容は樺太山林拂下げ疑獄に關して證據湮滅を……

と暴露しかけるので政友會側は議長と連呼して議場騷然、議長再三注意するも岡本君は

一例を擧げて調查を飽くまでも行ひ得るかどうかを質してゐるのだ

と巧に逃げ國同の應援を受け乍ら

證據を湮滅して鳩山一家浮沈を切拔け起訴猶豫となつたのだ、故に調查は飽くまで嚴正周到にやる覺悟あるか

と質問の態を裝ひながらの暴露續くので政友猛り立つて彌次れば議場更に騷然守衞が驅出して制止する

岡本君(最後に) 五萬圓を岡本一巳にくれたといふ事にして鳩山君の危機を脫した事がある

と述べれば秋田議長遂に範圍を越えるからとて岡本君の發言を禁止する

濱田國松君(政友) 谷原君等の動議、查問委員會設置に贊成である

淸瀨一郎君(國同) 江藤君の言ふが如き事あれば重大問題だから廣範圍の調查を行ふに贊成する

龜井貫一郎君(社大) 動議の主旨には贊成だが委員十八名は少ないから反對だ

これにて討論を終り午後四時四十分贊否を起立に問うた結果、大竹貫一君を除く絶對多數を以て查問委員會設置を可決、漸く泥試合を終り秋田議長は江藤君の動議も同主旨だから採決の要なしと宣し日程に移り

一、原蠶種管理法案(政府提出)を議題とし太田農林次官提案理由を說明質疑に入り加藤知正君(政友)質問し農林次官簡單に答へ百瀨渡君民政の質問に對する答辯は委員會に讓り十八名の委員附託とし殘餘の議案を延期して午後五時三十五分散會した

議會風景
政黨內幕暴露
岡本氏政友會に砂をかけ嚙合ふ

【東京特電十五日發】衆議院は綱紀問題で久し振りに露骨な黨派心を發露していがみ合ひの醜體を示した▲押かけた傍聽者は之で始めて議會らしいと喜ぶ、議會廓淸の前途なほ遼遠なことを思ひ見るべきだ▲すべては政友會の內訌にその端を發してゐる▲民政黨が昨日までの態度を變へて、俄に查問會設置の動議提出と決するや政友會はその取扱に惱み、ために本會議を二時間餘り遲らせた▲幹部の多數はこの動議を否決したいといふのだが、反幹部派、反鳩山系及び純理派は眞相を明白ならしむるため贊成せよと力むので幹部派は止むを得ず贊成と決した▲何れにしても政友會は無事で無い▲本會議で登壇して政友會に嫌からせをいうた岡本、江藤の二君は首政友會員たりしもの▲殊に岡本君がまた質問に名を藉つて鳩山君と自身との私的關係までさらけ出して鳩山君に疑惑を投げかけたなどは深刻を極め、既成政黨の內幕を暴露せしめるものがある▲沸き立つた政友會席に忽ち一奇觀が起つた▲それは久原君の參謀長津雲君が眞赤になつて鳩山黨の二三議員と啀合つて將に毆り合ひが始まらうとしたことだ▲政友會の內訌のこの表面化に民國兩黨は手を叩いて喜ぶ▲黨籍を離脫せぬ秋田議長は政友會のこの混亂振を見て少からず惱まされたらしく、しばしば江藤、岡本兩君の演說に干涉し遂に岡本君を降壇せしめた議長としての手際は却々鮮かであるが時々あらずもがなと思はれる措置がないでも無い▲肅正議會が果してその實を擧げるかどうか查問會を繞つて衆議院は或ひは舊態に歸らうとする曉がある▲この日農村關係の議案上程とあつて近縣の農民が大擧して傍聽席に押かけてゐたのが眼についた▲農村問題、綱紀問題、院外の運動が漸く激發されやうとする▲雲行はすべて險惡だ

驚異から脅威へ 興隆日本の裸姿
オースチン氏英紙に描く

サア・ハーバート・オースチン氏は日本にある一友人(恐らく有力外交官であらう)から最近の日本事情を知らした書翰の要點を抽いて倫敦デーリー・テレグラフ紙上に發表し英國知識階級に大きなセンセーションを與へた、以下はその要點である(記者註)

最近英國の新聞に不法な日本の競爭を報ぜられ、日本の勞働階級並びに各種工場、紡織工場等における生活程度の低い事等について多く書かれた、しかしその多くは根據が無いものである、日本の生活程度が英國のそれよりも低いことは事實である、然し幾世紀間も質素な生活をなした國民を一朝にして改むることは出來ない、日本人はそれ自らの生活標準に從つて立派な生活をしてゐる、彼等は榮養良くきちんとした服裝をしてをり健康で強く人口は一年間一百萬以上の率を以て增加する、私は本年公園で幾多の兒童に接近しその經營を見る機會を作つた、それは質のよい御馳走で滋養に富んでゐる、米飯、肴、野菜と若干の漬物からなつてゐる、私は外國ホテルの設立前屢々日本食を食べてよく知つてゐる

◇

國民の耐久力は頗る強い、男女各學校とも各種の體操を設け又スポーツに秀でゝゐる、本年水泳ランニングに於て數種世界記錄を破りテニスでは日本人はチャムピオンである、ラグビーではカナダの一流のチームを破りボックシングでは英國十七艇の闘手が輕量選手ではあつたけれども日本選手との競技に勝點を擧げ得ず六人の英國闘手はノックアウトされた

◇

日本人の成功の理由は何事であれ愼重の態度を執るところにある、彼等は各種の問題を徹底して了解するまで敎へられる、大學、專門學校及び職業に於ては絶えず研究し質問し納得するまで中止しない、彼等の研究は一生を通してなされる、各研究所では日本の學生は常に學生であり、何事にも智識の吸收を中止せずに向上を計る。

◇

次は國民精神であるが、これは何處の國にも存在してゐない時に存在してゐた、私は確信する同一數の何處の國民も日本に打勝つことが出來ぬことを、陸軍も海軍も日出時から日沒まで一日中實習、練習を怠らない、私が何地を旅行する折も日曜日も土曜日と同樣兵士が地方を横ぎつて展開するのを見受ける、それが定つて攻擊作戰である。

◇

國民の體育も亦進歩してゐる、兵士の體格は斷然進歩し靑年一般の間に幾多の六尺男を見受けた、精神的にも同樣機警である、日本の研究者は學生の研究に於ても醫科學において多數であり、而して實業界に於ては日本人は現實の力であり大なる脅威である。

英綿業泣く

ランカシャは今日悲鳴をあげ、ヨークシャは明日泣くであらう

◇

私は毛織品を目擊した、加工品も英國におけるスパン・ウールよりも安價に賣られてゐる、羊毛品を見るのは目新しく、數年來の發達に係るけれども、その輸出量は可成りに上る、何處の村落でも手編用の毛糸が賣られ何處のデパートも編物が飾られてゐる、數日前毛織物を見たが、英國西部の品物と識別することが出來なかつた。是がほんの一毛織物中心地の產出であるが、將來の進歩は明かで、ヨークシャは競爭の結果に惱まされるであらう。

◇

紡織には工場がある。それが織機の製造業者によつて設けられた實物標示工場であることは事實であるが、此處では一人の娘が三十八機を受持つ、これは全くの事實である、一人の娘が二十以上の織機を受持つところは無數であつて、作業手は十四乃至二十四歲の若い娘で、次で結婚の爲に工場を去る紡織工場は紡機運動に常にフレッシュな力が注がれる、私は英國の工場に於て同一の織機とフレームに五十年以上受持つた例を知つてゐるが、これとは雲泥の違ひである、貴下は日本の勞働階級の憐るべき狀況に就いて讀んだであらうが多くは虛僞である、紡織の作業女は良い生活宅を持ち、美術的庭園の伴つたコンクリート作りの休養所を持ち、芝居等は無料である重工業に於ては日本は間も無く進歩するであらう。

◇

神戶の近くに鋼鐵工業のプランがあり、同所に滿洲から銑鐵を輸入し製鍊加工する、其處に、潮の狀態如何に拘らず水道を通ずる港が築かれ、五〇〇エーカーを充す熔鐵爐を附される、滿洲の未來の運命を支配するところの日本の援助が無いとすれば滿洲といふことは考へられない(こゝに難解の反語を使用してゐる)滿洲には世界最良の石炭と鐵鑛並に金鑛がある

◇

急に寒さを催したので、私は昨日一對の手袋を購ふべく某百貨店に入り、鹿革褐色を選んだ、これが良巧に加工され、バーミンガムにおける一對七シリング六ペンスの品と全く同樣である、時々見るやうにレモン色のギニーのやうな輝きは無いが、それは良質の品で、最も實用向の品であつて價は九十九錢、本日の交換率は一シリング一ペンスである。

◇

直ぐに我々は重き關稅障壁の面前においても、日本が我國の市場に近接し來ることを認めるであらう、そして間も無く我國の生產制度は改良にある方法を見出さなければならないであらう

次年度以後の財政計畫立たず
[貴族院本會議] 藏相の答辯

【東京十六日發國通】夕刊つゞき 貴族院本會議は午後一時四十五分再開、岩城子の質問に對する答辯のため

高橋藏相 豫算編成は勿論將來のことも考へるべきだが非常時では九年度以後の財政計畫を樹てることは出來ぬ、赤字公債は成るだけ少くする事に努めてゐるが九年度赤字公債政策が行詰るとは信じてゐない、私は增稅に反對しないが一般に及ぶ增稅でも一億にしかならぬから未だ增稅時期でないと信ずる、農村と都市の負擔均衡問題は調查の基礎が不充分だから輕々に斷じ得ない、又今のところ農村負擔輕減は容易に出來ぬ、要するに歲出も減じたい增收も圖りたいといふ希望をもつてゐるが之は單に希望で計數を示しての說明は出來ぬ

と四十分間に亘りて答辯を試み次いで

山本內相 都市農村の負擔均衡は眞相をはつきりした上で對策を樹てる、町村交附金も財源が出來やらたりたい

松本商相 輸出統制に努め現行輸出組合法も改正の考へである、その他は關係各省と對策研究中

廣田外相 最近印度が雜貨に高稅を課さうとしてゐるので我國は嚴重交涉してゐる、印度は我國にとり重要な市場だから將來の事をよく考慮し徒に激越な喧嘩腰で臨むのは不利だ

航空根本策如何
貴族院豫算總會(昨報續き)

貴族院豫算委員會は午後一時五十一分再開

淺田良逸男 最大問題たる航空に關する遞相の根本策を聞きたい

南遞相 昭和三年には一千九百萬圓を以て航空會社をつくり定期航空路を開き其他民間の飛行機製作所を補助獎勵し航空事業の審查委員會を作つた

淺田男 もつと根本策を聞きたい

南遞相 審查委員會とも愼重相談して充分なる發達を期してゐる

淺田男 二百萬圓餘りの豫算では到底列國より落伍する外ない、軍部はなぜ民間の太平洋橫斷計畫の後を繼がなかつたか、もつと豫算をとつて航空事業發展を期する熱意なきや

南遞相 將來は益々充分な發達を期してゐる

淺田男 民間飛行士の大半を陸海軍の飛行將校に入れるか又は陸海軍練習所で訓練する考へなきや

南遞相 飛行士については航空路を擴張し航空機を增加すべく相談中である

淺田男 飛行場設置の計畫もあるが政府は一文の補助もしてない

南遞相 飛行場は航空路と相俟つて發達すべきでこれには充分努めてゐる

淺田男 我國には輕飛行機が出來てない遞信省は率先してこれをやらないか

南遞相 その政策につき充分保護獎勵し發達を期してる

淺田男 各都市に飛行俱樂部を作る必要ありと考へるが如何

南遞相 充分考慮する

淺田男 東北及臺灣航空路は何時出來るか追加豫算で設置の意なきや

南遞相 東北航空路は將來開設したい臺灣航空路は次年度より實施を期してる

淺田男 南洋方面にも定期航空路延長せぬか我國領土に外國飛行機の飛行を許しその交換條件に我國も海外へ飛行出來る樣にすべきだ

南遞相 將來の計畫としてはもつとも一部は既に航空審議會にかけてゐる

大谷尊由氏 現今の宗教法は各種のものに妨げられ首尾一貫してない統一的宗教法を制定の考へなきや又寺院附屬の境內地を還付の意なきや

鳩山文相 宗教團體法の制定は考へてゐるが近く提出したい、境內地處分のことは藏相より答へるが宗教團體法を出す時には境內地問題も同時に提出する

かくて三時十七分散會次回は十六日午前十一時開會

查問委員會

【東京十五日發國通】岡本一巳氏の發言に關する查問委員會委員左の如し

島田俊雄、牧野良男、胎中楠右衞門、熊谷直太、加藤久米四郎、上田孝吉、樋口典常、村田虎之助、濱田國松、砂田重政、土倉宗明(政友)土屋淸三郎、武富濟、谷原公、藏田若水、一松定吉(民政)風見章、野田文一郎(國同)

尙十六日午前十時より委員會を開き委員長、理事互選のうへ引續き審議に入る

人事

▲長谷川正雄氏(新任新京放送局長)十六日午後四時二十分發列車にて新京へ
▲朝比奈泰彥氏(正金營口支店支配人)同歸任
▲三隅英雄氏(關東軍特務部囑託)同上
▲王文璟氏(北鐵滿工事務所長)同上

醇良清酒 ミヤコギク 肥塚釀

二月十五日號 實業之日本
日本がいよく圓價を切下げたら
物價はどうなる? 貯金や保險はどうなる? 公社債株式はどうなる? 農村はどうなる? 中商工業者やサラリーマンはどうなる?
◎日本は果していつやるか(野村證券 飯田淸三)
◎預金者は果して損するか(經濟學博士 高木友三郎)
◎切下で損する人・得する人(中外商業 編輯局長 小汀利得)
◎物價はどうなるか(物價暴騰か 重要な警告)
◎切下げと財產保全法(財產を減らぬ用意せよ)
◎二三月に騰る株は何か(景氣研究所 勝田貞次)
◎今期又々增配せんとする會社研究(有望なる六會社の解剖)
▲投資相談……▲主要二百會社內容早判り……▲勸業債券二月當籤番號
果然問題となつた日本製鐵大合同のいきさつ
◎政界夜話 軍部と政黨 ▲新三井物產會長南條君 ▲新三井鑛山會長牧田君
◎高橋藏相をめぐる智慧袋 ▲政界財界鼻天狗比べ
◎非常時の新陸相林銑十郎大將 ▲始めての團體生命保險 ▲茶前茶後(香城生)
時の人の噂
◎名士の子弟は何故に赤化するか? (特高部長 安部源基)
◎社債の成立する迄(重役實話小說)(某商社重役)
時の話 ××威力を失つた米穀統制法とその前途(東京 飯田九州雄) ××世界經濟會議と日印會商を經へて(東京 羽生三七) ××歐米經濟事情の推移と日本の立場(齋藤壽吉)
我社の採用試驗にはこんな問題
▲各社人事課長發表(千代田生命・第一生命・常盤生命・東邦電力各社の人事課長發表)
◎月給貰での學費調べ ▲旅送局入試問題 ▲大陽采の福引
現代オール職業案內(本誌編輯局調查)
(大衆醫學)▲肺結核の自然療法(島薗博士) ▲肺炎の自宅新療法(藤田學士) ▲足からの健康法(西野東洋製藥專務)
▲肺病征服者の體驗座談會(患者必讀)
▲どんな胃腸病が癌になるか(日野博士)
◎人を心服させる力(實業之日本社長 增田義一)
振替東京三四一五番 錢卅 東京京橋 實業之日本社 定價三十錢 送料二錢

日本大學法學科
◎學部(法律學科 政治學科) 試驗期日四月三日 右入學資格高等學校、大學專門部、專門學校卒業者
◎專門部 法律科、政治科、高等專攻科 右人物學歷銓衡ノ上入學許可
◎注意 詳細ハ東京神田三崎町該部宛照會セラレタシ

日本大學高等師範部
◎修身公民科 ◎地理歷史科 ◎師範專修科(但修公、國漢、英語科ノ昭和六年三月以降卒業者ニ限ル) ◎國語漢文科 ◎英語科(各若干名)
◎願書受付 自三月一日、至三月卅日
◎試驗期日 三月卅一日(土)
◎注意 詳細ハ東京神田三崎町該部宛志願者心得書請求セラレタシ

パイロット高級萬年筆
スポイトのいらない インキ止自働吸入
¥2.50 以上

大連市信濃町市場正門前 安富眼科醫院 電話21819番 安富敏明

廣告部 電三六九五

年古りにし オールドパー スコッチ ウヰスキー 宅の店

科・婦人科・產科 大槻醫院 医学博士・大槻滿次郎 大連市桔梗町二四(大連運動場前) 電話三三五三番

社說　義務教育教員養成機關

[illegible]……化せんとしてゐる。

◇

從來は教員を內地より仰いで來たが、今年は更に多數な必要を感ずるわけだ。理論的に云へば日本各地に男女師範學校がある同樣の理由にて、滿洲にも男女師範學校を設けて、義務教育の教員を養成すべきである。それは滿洲特有の事情に通じた教員によつて、此の地の兒童が教育さるゝことが最も適切有効であるからだ。此の理由は誰が考へても同樣で、動かすべからざる公理であつて、敢て異論の出る餘地はない。さらぬだに劃一主義に流るゝ弊多き我教育界にて、日本各地より新來の教員により教育されては、その教授は一層劃一的になり抽象的になり、土地の事情に適切ならざるものになるは自然の數だ。此の見地から見て、關東州の小學校教員養成の機關が、擴張さるべき必要の下に、却つて廢止されたのは遺憾であるといはねばならぬ。

◇

今や當時とは時勢全然一轉し、就學兒童が急速度に增加せんとする。此の時に當りて、此の種の機關を缺くのは殊に遺憾と爲さゞるを得ない。されば此の機會に、教員養成機關の新設を望む聲が各方面に盛んになつたのは當然だと云ひ得る。關東廳學務課當局の談によれば、補修科程度のものでは不十分だし、先年廢止されたもの、復活は事務上面倒だし、さりとて新に師範學校を建てるといふことも考へものだといふことである。直接に聞いたことでないから明瞭に意思の有る所を解すべくもないが、唯これだけでは頗る物足らぬ。

◇

現在の如く、內地から採用しても優秀な教員を得られるから差支はないとの意だが、優秀とは如何なる意味であらうか。若しこれにて用が足りるといふだけでなく、必ずしも當初から滿洲の事情に通じた人物を教員たらしむる必要はない。漸次土地の事情も分つて來るからそれで十分だ。滿洲に師範學校を設くる必要はないといふ意見であるか。或はそれを作つては有害だといふ意見であらうか。それならば設立しないといふ方針を建つるもよからう。若し又、必要……てはならぬが、それに傾きすぎる嫌ひがある。文部大臣がいつも伴食大臣だつたのが明治時代の內閣だつた。政黨內閣になつても、黨內の有力者が大臣にならぬではないか、それは黨內の人繰りの都合で、文教を重視した結果ではない。此の習慣は全國の政治に涉つて、教育は政治經濟の奴隷の地位にある。關東州は一見識を立てゝ、教育重視の方針を建てゝも惡くはあるまい。教員養成機關の設立は地方教育獨立の意義にも協ひ、且つは地方青年就業難緩和にも効がある。經費上の事、事務上の事は、當事者の方針確定と熱心さへあれば別に考案の餘地もあらう。

ルーブルの新換算率　七十五錢に抗議　我方飽迄舊率を主張

[illegible]……當局は十五日夕刻在モスクワ大田大使宛重要訓電を發しソ聯政府に嚴重抗議せしむる事となつた、要點左の如し

一、現行ルーブル換算率三十二錢五厘は一九三一年幣原氏とトロヤノフスキー氏の間において決定を見たもので爾來今日まで之を踏襲して來たのである

一、右換算率は政府間の協定である然るに蘇聯側が之を當業者に通告する事は既に見當違ひである

一、帝國政府としては飽まで現行換算率を以て至當なりとの見解を取り七十五錢案の撤回を要求す若し撤回せざるため起る問題の責任は貴國に於て負ふべきなりと信ず

一、尚漁區競賣の狀況視察に赴く藤田農林事務官一行の入國査證拒否は從來の慣行に鑑み甚だ遺憾とするところであるが故に政府の注意を喚起しおく必要あり

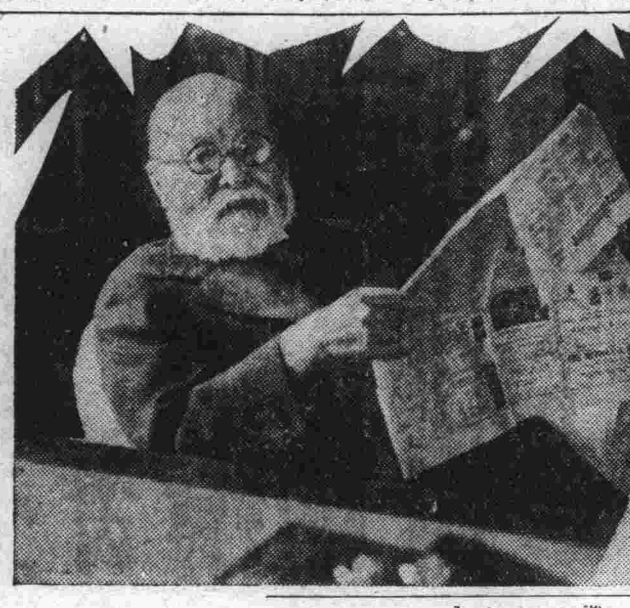

法院、刑務所豫算　總額五十萬七千圓

關東廳法院及び刑務所經費も事件の增加と在監人の遞增等に依り勢ひ增額を免れぬので九年度豫算は二萬一千餘圓を增加し五十萬六千九百餘圓となり一方歲入に於て刑務所收入六萬一千餘圓を計上してゐるから差引四十四萬五千七百圓が司法機構の對額となる計算である、尤も事件に要する法院側の收入として歲入中の印紙收入があり又雜收入中の罰金及び沒收金が八千餘圓計上してある等司法機關にも多少の收入は認められるが一切の機構の所要額は

俸給十四萬五千七百十九圓、事務費二十七萬七百九十五圓(內看守保健技師、教誨師、調判員、武道教師雇傭人等の人件費十八萬六千二百四十二圓)收容費八萬四千五百三十一圓其他五千九百四十二圓で總人件費は三十三萬圓餘に達するから純事務費は十七萬七百圓となる

俸給內容において勅任判官(法院長)同檢察官(同官長)の外奏任判官十二人、檢察官五人、典獄及同補各一人、判任官は書記十七人、看守長、通譯生各五人、翻譯生一人の定員となつてゐるので事務費中の給與に亘るものは看守百三十四人、女看守三人、教誨師、武道教師、調判員各二人保健技師(醫師)一人の外雇員は事務員十八人、機關手一人、傭人は延丁六人、押丁五人外人員三十六人である

事務費は各廳と同じく廳費、各所修繕、旅費等の外被服帶具費、糧費等であるが收容費八萬四千餘圓の內容は刑務所の實情を示すもので左の如くなつてゐる

食糧費　二萬七千四百七十九圓(內日本人延人員十二萬人として一人十二錢として一萬四千四百圓、支那人滿洲人延人員十三萬人一人十錢として一萬三千七十九圓)被服臥具七百人分とし補修費を合し一萬二千三百七十圓　就役費三萬二千四百十九圓(素品及び器具機械の購入修理等)療養費二千四百五十圓、護送費千百十圓、雜費八千七百三圓(寢具、食器、消耗品等)

滿蒙輸出組合　創立準備協議會開く

【東京十六日發國通】對滿蒙輸出貿易機關の大同團結を圖るべき滿蒙輸出組合聯合會創立協議會は十五日午後四時丸の內日本俱樂部に開催、官民代表多數出席し創立委員を擧げ設立具體化を圖ることになつたが日滿輸出入貿易統制に積極的に乘出すもので成立後の活躍注目さる

ソ聯軍事委員の蒙古調査

ソ聯邦中央軍事委員會では張家口庫倫間の交通、軍事要塞、察哈爾省內の各蒙旗及び內外蒙邊の大々的調査を計畫し高級參謀マカトフを主班として調査團を組織し六ケ月の豫定にて調査することに決した、調査團は既に本年一月二日にモスクワを出發して庫倫に向ひ目下準備中であるが調査隊員は赤衛軍陸軍騎兵學者二名、地理學者二名、交通學者二名、內蒙古案內一名、中國人、蒙古人各五名の人員よりなり調査に要する精密なる測量機械その他科學用器を備へてゐる

奉祝準備　滿洲電氣協會の催し

滿洲電氣協會では滿洲國帝制實施といふ千載一遇の盛典を慶祝し、これを記念すべく種々研究中のところ三月一日以後大體大概左の如き方針により事業を行ふ筈

▲社屋電飾、各事業者社屋電飾のこと
▲慶賀電飾費割引、一般よりの申込慶賀電飾費を割引し電飾奬勵のこと
▲裝飾電車、自動車運轉、各事業者において實施又は關係箇所に事業者より依賴のこと
▲親切週間、問需要家に對するサービス改善のこと
▲安全週間、事業者自體の事故防止のこと
▲街路燈建設、事業者において建設費一部負擔等の便宜を圖り建設奬勵のこと
▲門軒燈終夜點燈實施、料金上の便宜並に實行方法を研究し實施のこと
▲增燈增燭奬勵、何等かの特典を研究し奬勵のこと

ホツとした藏相

【東京特電十六日發】二十二億圓の尨大豫算案を携へ、その運命どうなるやらとさすがに心配した高橋藏相、衆議院本會議から豫算總會、分科會まで矢のやうな財政質問の面に立つて巧にこれをあしらつたものだが、その豫算案も十三日の本會議に於て無修正で衆議院を通過したのである。そこで藏相もちよツと朗かといふところだ(寫眞は高橋藏相のホツとして朗かなところ)

飽迄民間代表を支持し　强硬態度で臨む　日英會商の政府方針

【東京十六日發國通】日英會商は十五日開會後每週水、木の二日間づゝ會議を開くことになつたので、商工省は曩に日印會商が芳しからざる結果に終始したに鑑み、今回の日英會商に關し民間代表より訓令指示を仰いで來た場合關係各省と協議の上大體左の如く大局よりこれを見て相當强硬態度を持することになつた

即ち英國民間業者が餘りに我が國當業者を壓迫し、將來の通商貿易に關し非常なる障害を與へるが如き提案をなす時に於ては目下片貿易にある濠洲からの羊毛及びカナダの小麥を問題とし更に英國當業者の態度が不誠意なる場合は人絹に關する代表の派遣も之を拒否し、英帝國を包含する總括的なバーターシステムを主張その貫徹を期するといふのであつて、日印會商が從來の弱氣であつた點と對比して何……

「協定範圍」でまづ揉める　日英民間協議

【ロンドン十五日發國通】日英民間協議會は十四日の開會式に引續き十五日午前十一時半より一時間非公式の形式を以て會議を開いたが右經過につき確聞するにバーロー首席代表をはじめランカシヤ綿業側は協定範圍につき頑强に「全世界市場」を主張し會商の對象が全世界に亘るとの前提で今回の日英協議會に贊成したのだから若し日本代表部が飽まで第三國市場並に自治領を除外しやうとするなら協議會は開かない方がいゝとまで說いた　右ランカシヤ綿業團の强硬主張に對し岡田首席代表は日本代表團も第三國及び自治領を除く市場といふ條件で渡英したのだと痛烈に應酬し相當緊張した場面を展開し結局ランカシヤ綿業團の覺書を更に研究する旨を約して散會した

八相

風景入スタムプ　東京本郷　一蒐集家

◇去る昭和六年四月一日以來關東廳管內若干の郵便局所では旅行者自身が郵便局窓口に出頭し特に希望した場合に限り通信日附印の形式中史蹟、名勝等の意匠を挿入した「旅行記念特殊通信日附印」を使用して書狀及繪ハガキに對し引受並に記念押印に應じてゐる。

◇然るに內地その他からの郵便賴信者に對しては內規(告示にて使用方法の制限を明示せず)なるに全部この依賴を拒絕することゝし今日に至るもなほ附箋を施して一々還附方勵行中であるが關東廳管內郵便局に限り他の主管廳との取扱方異り絕對に郵便賴信者の需めに應ぜざる理由は果して如何。

◇私は內地の一蒐集家としてこの欄を借り關東廳遞信局の明確なる御回答を要望する次第である

お答へ　右の件に就きましては昭和八年十二月十三日附關東廳遞信局々報第七四三號を以て公告しました通り一般郵便賴信者に對しましても御希望通り取扱つて居りますから左樣御承知下さいますやう(關東廳遞信局郵便係)

五十行以內　匿名は許さず　投書歡迎

錦州出發　凱旋殿り陣

【錦州特電十六日發】平田○團は過般來續々凱旋中であつたが鷹塚部隊その他は殿り部隊として十六日午前十時軍用列車にて錦州を出發凱旋の途についた、驛頭には松田團長、谷團長、濱本參謀長以下幕僚、後藤副領事、濱口民會長、縣長外日滿官民多數の盛大な見送りあり歡送飛行もあつて頗る賑はつた

發明協會打合せ

滿洲發明協會第二回創立準備委員會は十六日午後二時より大連商工會議所で開催、山中委員長代理以下各委員(星野氏缺席)出席の上第一回委員會で決定した定款案、豫算案起草委員の原案について逐條審議し一部改正の上これを可決引續き發起人會開催について打合せを遂げた

東滿農業會社　鮮人間で計畫

【奉天特電十六日發】京圖線圖們から海安にいたる新線の敷設により京圖線から白衣の鮮人鮮農が自然的に移住し平和鄉をつくつて行くが間島興業會社々長姜在學をはじめその他發起人となり東滿農業株式會社を創立、資本金三十萬圓一株五十圓、四分の一拂込みで海安に土地を買收し居住鮮農の平和村を建設しようと計畫しすでに準備に着手した

操短率据置

【大阪十六日發國通】紡聯では昨日の午餐會で四月以降三ケ月間の操短率は現行据置に方針決定した

大觀小觀

……即位式を近くに控へて、へんな人物が入滿するので、警察の警戒おさ〳〵怠りなし▲先達て、天津で親日派と見られる元駐日公使蔣作賓が殺された▲藍衣社系の活躍の風評もあり、かたがた油斷ならず▲洛陽に支獨合辦の飛行機工場が出來る、資本三百萬元、支那の出資二百萬元で土地建物設備に用ひ、ドイツの一百萬元は製造機械の購買資になる▲ドイツ、滿洲國へ資本進出を策すと云はるゝが、支那への進出にも拔け目なし▲あわたゞしくきまつた大連市中學、法規上の手續四月一日までに間に合ふかと心配されたが當事者の盡力により、それが確實となつた▲校舍、設備、募集等の準備も出來た、此上は事實上の手續をぬかりなく運ぶこと▲但し急いで粗製にならぬやう、くれ〴〵も注意肝要▲文部省內エロ研究會の暴露、教員の赤化といひ、瀆職といひ、議會の文相問題と共に、火の手が床下から棟まで廻る▲日系官吏の名をかたる者も出る、日系官吏に斬捨御免の特權あるやうに思はれて迷わく至極。

滿洲移民問題論戰(3)　土地の割當が先決　移民に棉花栽培奬勵

二月七日衆議院豫算委員第一分科(外務、拓務、司法所管)會における滿洲關係の主なる質疑應答(會議錄より)

松山委員　坂東君の質問に對する御答への中に、滿洲における土地の調査狀態が分つたのは、年末の十二月であつた、かういふ御話でありましたが、それが分りましたならば、その結果どういふ數字が出て來たか、滿洲における國有財產といふべきものがどれ程の面積があるか、その中に所謂逆產といはれて居るものがどれ程あるか、その中で又日本人などの移民を移し得るやうな土地がどれ程の面積がありまするか御知らせを願ひたい

永井拓相　土地に關しまする大體の調査を終へたといふ報告がありました切りで、その結果全部の整理をした數字の報告は私まだ受けて居ないのであります、併し出來るだけ明瞭になつた部分は調べまして後に御知らせ申上げても宜しうございます

松山委員　それならば已むを得ませぬが、どうしても移民計畫を樹てる上には、今後何十年といふ間に亘つて移民計畫を樹てなければならぬと思ふのであります、さう致しますと、支那人などがどん〳〵やつて來る、それに依つて占領せられるといふことの考へがなければなりませぬし、組織立つて移民計畫を樹てるには、どうしても向ふに土地が第一なければならぬと思ふのであります、それで吾々の考へで五六百萬町歩、出來ますれば、山林或ひは草原なども併せて一千萬町歩位のものを、日本人の移民の爲めに將來取つて置いて貰ひたいと思ふのであります、滿洲事件或ひは日本が支那に貸した公債、それが中々取れぬやうになつて居るものがあるか無いか、或ひは滿洲事變以來可なり日本は澤山な金を使つて居るのでありまするが、滿洲國の成立の爲めには、それだけ日本は犧牲を拂つてゐるのだから、それに對する代償として土地を貰ふといふやうなこと——貰ふといふて別に——滿洲國に移住すればその人は滿洲國民として土地の所有者になる、その人にやるのですから、唯使用することの特許を得るといふことに過ぎないのでありますけれども、その土地を割當てゝ貰ふ、或ひは少々金を出しても宜しい、比較的安い金でその土地を割當てゝ貰ふ、かういふことにして、吾々日本國民の將來發展の爲めに何十年に亘る大計畫を樹てたいと思ふ、斯くすることが日本の人口問題解決の上に大切な事であり、又優良なる分子たる日本人が一人でも多いことは、滿洲國の發達の爲めに宜しい、支那人或ひは朝鮮人、今までの古い歷史を有つて居つても別に發達を來さない所の、これ等の人が殖えるだけでは、吾々は立派な滿洲國は出來ないと思ふ、出來るにしても、その進步發達が遲いと思ふ、殊に教育の出來た、新興の意氣の熾んな日本人が一人でも多く殖えることは、即ち滿洲國の建設の爲めに宜しいことである、かういふ意味において、滿洲國の方面からもこれは喜ばなければならぬ、決して日本人が行つて土地を占領するといふやうに解すべきものぢやない、この移住して行くべきものは忠良なる滿洲國民となるのであります、この意味において吾々は移民計畫を樹てるのであるが、その意味においてどうしても今日の間に早くその場所を取つて置かなければならぬ、これが日本國の政府のする仕事として、今日最も大切な仕事ぢやないか、斯樣に私共考へて居るのでありまするが、當局はどういふやうに考へて居られまするか、或ひはこれ迄それについて努力をせられたことがありまするか、その樣子を少しく知らして頂きたいのであります

永井拓相　滿洲に對する移民計畫は、その基礎において土地の問題に對する解決を含まなければならぬといふ松山君の御意見には全然同感であります、隨つて土地の問題に對しては、政府としても色々方法を講じて居るのでありますが、これは松山君御承知の通りの色々な事情がありますから、この問題は政府が解決する必要を認めて最善の努力を致しつゝあるといふ御答へに暫く委して戴きたいと思ひます

松山委員　次に日滿の統制經濟といふことをよくいふのでありますが、私共は移民を送りまするけれどもその移民が向ふで何をするか、成るべくそれは日滿の統制經濟の問題に適ふやうにその移民が向ふで生活の途を立てるといふことが一層適當であると思ふのであります、又棉花の問題でありますが、これが今日約三百萬俵位の輸入が昨年私はあつたらうと思ふのですが、それ位の輸入を致して居るのであります、で滿洲において棉花が出來る、かういふことを私共聞いて居りまするが、どれ位の程度までこれは殖やすことが出來るか、又綿羊でありまするが、これがどれ位の程度において出來るのであるか

私は先年滿洲に參りました時に公主嶺の農事試驗場に參りましたがメリノー種の二回雜種といふもの、固定が出來た、これは將來滿洲國における綿羊牧畜事業を發達させる上において基礎的の一つの大切な研究である、世界的の研究であるといふことを聞いたのでありますが、大いにかういふやうなものを利用してこの事業を滿洲において盛んにしなければならぬ、日本內地におきましても私は昨年北海道に參りまして、月寒の飼育場に參りましたが、彼處で日本の綿羊の需要約一千萬頭ばかりを飼はせるならば、羊毛の需要が今日の儘であるならば輸入をしなくても宜いやうになる、五百萬戶の農家が二頭宛平均に飼へばその羊毛の輸入をしなくても宜いことになるのだ、綿羊といふものは牧場で飼はねばならぬものと思つて、今迄さうしたやうな規模で遣りかけたものは、多く日本では失敗した、以前の農商務省が計畫したことも失敗した、所が宅飼に致しまして、二頭、三頭宛一戶の家でやるものが旨く行つて、これは殆ど世界に例がない、外國人が近頃視察に來て驚いて居る

かういふやうな調子でやるのが中々成績が好いので、これも大いに進めて行きたいと、かういふやうなことをいつて居りましたがさういふやうなものとの按排がどういふことになるか、日滿經濟ブロックといふやうな意味からいうて、私は先づ滿洲においてうんと進めてさうしてそれの足らぬ所を內地でも或る程度まで、さういふやうな飼方をするといふことに行かなければならぬのぢやないかと思ふのでありますが、併しそれを滿洲でどれだけやつて行くか見當が分らない、斯ういふやうな狀態にあることを聞いて居ります、それから金鑛でありまするが滿洲に大變ら金鑛があるやうであります、さう金鑛に對する探險隊が揃つて來たとか想像を致して居ります、近頃金鑛何とか、相當に調査も進んで居ることゝ思ひますが、この方面に向つても日本人は將來行かなければならぬ、或は林業の經營といふやうな方面に向つて行かなければならぬ、或はこの武裝移民といふものを今やつて居りますが、その武裝移民といふものが唯一般の高粱を作る、又は粟を作つて生活をするといふやうなことも、滿洲で生活する上については必要でありませう、併し日滿經濟ブロックの趣旨からいつて、私は同じ移民をやるのにも棉花を目的とする移民、これが少々金がかゝつても、一つその移民が成功すれば、又假令失敗してもそれから後へ行く者が新しい經驗を得る譯である、羊毛なり、綿羊の牧畜なら牧畜といふものに向つて、それが武裝移民であつても、或ひは金鑛なら金鑛に向つてさういふものをやるといふやうに、移民の行つてやる仕事の種類を分けてやることが、假令金がかゝつても、それが失敗しても、後へ行く者の非常な參考になる、政府が非常な金をかけて、非常な援助を與へて、さうしてやる以上は、國策に合する一つの計畫を立てて、バラ〳〵でも各地に分けて、さういふやうな移民を送る必要がないか、移民計畫を樹てるについてさういふ見地から計畫を立てる必要はないか、斯樣に考へて居るのでありますが、拓務當局はどういふやうに御考へになつて居りますか、御尋ね申したいと思ひます

市況(十六日)

株式　內地變らず　保合閑散

內地主力株保合を入れ當市も氣配變らず五品十錢高新東日產は四五十錢高に引けた

後場 ◇定期(單位十錢)

銘柄		當限	先限
五品	寄	二六〇	[illegible]
	引	二六三	[illegible]

◇延取引

銘柄	寄値	高値	安値	大引
五品	三九	三九	三八	三八
東新	一七五	一七六	一七三	一七五
滿鐵	一	一六一	一六一	一
二新	[illegible]	[illegible]	[illegible]	[illegible]
日產	一四三	一四四	一四三	一四四

◇賣取引　日魯　五三〇　東亞土木　八三　七八

市場電報

東京株式(長期)

	後場寄	後場引
東株	一六四〇〇	一六三五〇
東新	一七六〇〇	一七六〇〇
五品 中	二六一〇〇	不申
五品 先	不申	不申
新	二六七〇	二六五〇
豆 中	不申	不申
豆 先	二三五〇〇	二三五〇〇
先	二三九〇〇	二三八〇〇

東京株式(短期)

	寄値	引値	高値	安値
東新	一七四六〇	一七二七〇	一七四七〇	一七二七〇
鐘紡	二四一四〇	二四一五〇	二四二〇〇	二四一三〇
日產	一四一一〇	一四〇六〇	一四一六〇	一四〇六〇

大阪株式(長期)

	後場寄	後場引
大株	一二九〇〇	一二九四〇
大新	一三三四〇	一三三七〇
鐘紡	二四四〇〇	二四四五〇
鐘新	一三三八〇	一三四三〇
東株	不申	不申
東新	一七六四〇	一七六七〇
日糖	不申	不申
郵船	五五四〇	不申
滿鐵	六七二〇	不申
滿鐵新	不申	六六九〇

大阪期米

	後場寄	後場引
二月	二三五一	二三五三
三月	二三七〇	二三七八
四月	二四一五	二四二三

神戶期米

	後場寄	後場引
二月	二二一七	二二一九
三月	二二四五	二二五三
四月	二二七八	二二八九

東京期米

	後場寄	後場引
二月	二三九二	二三九八
三月	二四〇六	二四一四
四月	二四三八	二四四四

大阪綿糸

	後場寄	後場引
二月	二〇七四〇	二〇八一〇
三月	二〇六三〇	二〇七一〇
四月	二〇七九〇	二〇三四〇
五月	二〇一二〇	二〇三一〇
六月	二〇二三〇	二〇四二〇
七月	二〇三五〇	二〇五五〇
八月	二〇五一〇	二〇六四〇

橫濱生糸

	後場一節	後場二節
二月	六四八〇〇	六三八〇〇
三月	六五五〇〇	六三〇〇〇
四月	六五七〇〇	六四九〇〇
五月	六四八〇〇	六四八〇〇
六月	六四四〇〇	六四六〇〇
七月	六四七〇〇	六四九〇〇

產婦人科　岩男醫院　岩男診察室　保科診察室　大連市三河町十八　電話六四六六番

Joy of the Taste　日本各地名產・珍物・世界各國酒類・食料品　英國製　ウエバレーオーツ　大罐 一・六五　インスタントポスタム　小罐 一・九五　大山通　宅の店　電五一九九

アスフェチン　解熱鎭痛新劑　かぜねつ、づつう　ふしぶしの痛みに　よく効く　効能　本劑は流行性感冒、肺炎、肋膜炎、急性ロイマチス等より生ずる發熱に對し不良の副作用なく速かに解熱す。亦關節炎並に筋ロイマチス、神經痛、偏頭痛、齒痛等の消炎鎭痛劑として確實に奏効す　定價二十錠入　金四十錢　全滿著名藥店にあり　發賣元　日本賣藥株式會社　大連市浪速町一四七番地　奉天加茂町一六　日本賣藥會社出張所

速記　普通科　高等科　生徒募集　△入學期　每月一日、十五日　△タイプ聯絡あり　△就職確實規則進呈　大連速記研究會　市內西通九三(教室移轉電話架設中)

營業課目　床材、米杉板、ラハン材　臺檜、ベニヤ板、杉小丸太　足場丸太、其外各種木材　大連信濃町一二二　電話六一七九・長六一七〇　村井材木店

測量機及製圖用品　內田洋行　大連市連鎖街　電四八五六番

血壓亢進　獨乙サムエル・ハーネマン博士創說　ホメオパシー藥劑　G2 S9　二劑併用により血壓を低下せしめ自然的治療を速かならしむ　一劑　約二十日分　金一圓二十錢　藥劑案內進呈　特約店　大連市伊勢町　福音洋行　奉天富士町　天命堂

三井保險　火災・海上・運送・自動車　契約高多少に不拘御電話次第係員參上御相談申上ます　三井物產株式會社　大連支店　大連市山縣通一八二　電話代表七一〇一番

パッキング　材料一式　英國ターナーアベスト會社製　ローヤルジョンチング低壓、高壓用　ヘスーパーヒートパッキング　ロモトパッキング(一名パルメットパッキング)　石綿板、石綿糸類　墺國クリンガー會社製　クリンゲリツトパッキング　米國ベルモイド會社製　耐油耐酸ベルモイドパッキング　安藤石綿パッキング製造所製　石綿、スポンヂ保溫筒各種、石綿製品保溫劑、革製パッキング　杉元商店　大連市榮町　電話 3737・5798

家庭

大連市民の健康打診

一ヶ年の罹病者は五七、二五八名 傳染病が筆頭で、七、八月が多い

大連醫院からみた 病魔の跳梁

滿洲で一番大きな病院といへば滿鐵大連醫院本院ですが、その昨年中の新患者數は五七、二五八名ですから、この患者を全部大連市民とすれば大連市民の

日本人男二八、六一一女二四、〇二八滿洲人男一、八五〇女六三七外國人男八六五女一、二六七

となり總數の九割二分までが日本人でありますが、性別に見る時日本人及滿洲人では男子が多く、外國人では反對に女子が多いといふのは

五

人中に對し一人づゝ同院の御厄介になつたといふわけです。この五七、二五八名の内譯は

傳染性病の七、四七七を筆頭に呼吸器病七、三七八皮膚病五、五八七齒牙病五、五四二眼病五、二一二鼻咽喉病五、一四一消化器病四、八九一泌尿生殖器病三、三九五姙娠及產三、一〇三外傷二、六八八耳病二、六六八神經系病一、七〇一脚氣九九七癌其他新生物二九七循環器病二六九運動器病二六一診斷不詳一八一寄生虫病一三三全身病一二二健康診斷一〇九畸形四二急性中毒二八慢性中毒二六精神病七溺死及縊死三となつてゐます

傳

染性病のうちで最も多いのはトラホームの二、四四九次は結核二、〇六三花柳病一、〇八〇であとは何れも五百に足りません、この新患者數を人種別、性別しますと

面

白い現象です、更にこれを月別にしますと

一月四、八三二、二月四、五七〇、三月五、一七九、四月四、四一四、五月五、三八二、六月五、一四三、七月五、六九二、八月五、九九八、九月四、五四五、十月四、一二五、十一月三、八二八、十二月三、五五〇となつて七、八月が最も患者數が多く十一、十二月はずつと減少してゐます

特急 健康美禮讃の 春の化粧

山本鈴子さん公開

山本鈴子さんは再三歐米で美容學を修め現在東京にテルミー美容院を經營してゐる人です、今回はじめて滿洲を訪づれ滿鐵地方部の後援で近く滿鐵沿線各地に美容に關する講習會を開く筈です、その鈴子さんがレコードを一枚かけてゐる間に出來る最もスピーディな最も效果的な「春のお化粧」を公開して下さいました

健康

◇

へ、明朗へ、世を擧げての健康禮讃時代ですからお化粧も從つて健康美を主眼としなければなりません、春も近づきましたから新興滿洲國の春にふさはしい肌色のお化粧も漸く落着いたところに落着いた模樣で…

肌色

系統でも落……日本人に最もふさはしい色は……見られなくなりました、……ークル・ラッシエル、そ……コレートのやうな色で、……さか青さかグレイ・ブラ……つた色は特殊の場合を除……色人種には不向です。で……然の肌色で大滿洲國の國……く「黄」を基調とした健康…

基調

順序は

先づお化粧の基礎として果實の油で作つた白い乳狀の美容液を脱脂綿にふくませてお顏を拭きます、すると細胞組織の不潔物（よごれ、脂肪等）がすつかり分解されて清淨な肌になりますから、そのあとをレモンアストリンゼント・ローションで拭いて肌に緊張と彈力を與へ輝きとうるほひのある肌にさゝのへるのです。次はお顏の色に合つた粉白粉をパッフにとつて叩きつけるやうにムラなくつけます。荒れ性の方は粉白粉の前にバニシングクリームを引いてお置きになるときれいにつきます。パッフで叩き終つたらもう一度レモンアストリンゼントローションを牡丹刷毛につけて上から輕く刷いて行きます、これは白粉を永持ちさせ落着かせ輝きを與へる秘訣なのです。

頰紅

口紅、眉墨は輕く、すべておとなしく極自然に引きます、すべて健康色化粧は自然さを最も尊び自然美を表現することが第一の要件です。

受驗非常時心得 Ⓑ

答案用紙には 第一に名前を書くこと

試驗場の注意

試驗準備のお勉强も一通り濟んで今ではゆつくり答案の書き方や至體の輕い復習などをやつてゐる方が多いと思ひますので實際試驗場にのぞんで、さて落着いて綺麗な要領を得た答案を書くにはどんな心がけが必要であるか、大連南山麓小學校の大西先生のお話しを伺ひました、以下きつとよい參考になると思ひます。

名前を忘れないこと

いよいよ試驗場に入つて、あわてたり、あがつたりするとは何といつても平常の訓練が一番必要ですが、いくら平時にさうした練習がよく出來てゐても、大人の考へてゐる樣にはなかなかいきません。やつぱり子供は小さい胸をどきどき躍らせて、心配の餘りよく出來る問題をも往々間違つてしまふやうなことがあります、先づ一般的な注意としては

自信のあるものから

子供はよく試驗問題を……て問題が配られ、試驗用紙が渡されると子供の頭の中は一時にごつさ色々の思ひがおしよせて來てよく大事な名前を書き落して折角よく出來た答案が何んの役にも立たないことがよくあります。二枚か三枚答案用紙が渡されると思ひますが、渡されたら直ぐに何を置いても名前を書くこと、番號を書く場合には番號を書かなければなりません。

見ると直ぐにその一番最初から順々にやらうとする傾向がありますがこれは實際の場合……なやり方です。どれが一番やさしいか、やりよいかを最先きにして、やさしい順にやつて行くのが得です。さうすれば後にてあの問題なら出來たのにな……後悔するやうな事は絶對にありません。これは日頃優等生であるのが特に注意しなければならぬ事です

朗かな氣持で試驗場へ

これは兄弟……によることが非常に大きいと思ひます。子供が當日家を出る時……り責任を持たせ過ぎて「どう……も出來なければいけませんよ……そと小さな胸を苦しませ過ぎ……はどうかと思ひます。その……は試驗場で問題を思考する……りも、その責任のことのみ……するといふやうなことにな…

神明 雙葉 兩高女の

入學志願者總數八百十七名

二人に一人の割合

美しい記念帝制牌

大連婦人團體聯合會で賣出

三月一日の御大典をことほぐため大連婦人團體聯合會ではニッケル臺に滿洲國旗を交叉し奉祝の滿洲帝國の文字を入れた美しい記念帝制牌を賣出すことになりました、これは御大典當日滿洲人と日本人とを問はずなるべく全市民に佩用して祝意を表したいと同會では近日中前賣をはじめると共に當日は會員が街頭に進出して賣示する筈です。賣價は一個十錢で純益金は擧げて滿洲國民の文化事業費に充てるさうです（寫眞は記念帝制牌）

家庭顧問

網膜色素性變性症ですか？

【問】四十歳の男子、二十歳の頃少し亂視でしたが別に視力に差支ありませんでした、三年前赤痢にかゝりましたがそのせゐか昨年春から少しづゝ視力が減退し、眼球には別に異狀がないやうですのにこの頃では殆ど見えません、某醫院で兩眼網膜色素性變性症さか申されましたが治療法は無いものでせうか（奉天一讀者）

全然失明することはないでせう

【答】この病氣は遺傳梅毒や血族結婚から來る遺傳性のものが多く五年も十年もかゝつてボツボツ惡くなる厄介な病氣です、治療しても殆ど效果はありませんが全然失明するやうなことは…

滿洲女性會

では今月から毎月定例の研究座談會を開くことになりましたが二月の定例座談會は來る十九日午後六時半より伏見臺圖書館（電氣遊園內）で開催の豫定で研究題目は
（一）今月の話題として（イ）アジア民族大會（ロ）滿洲國帝政實施（ハ）國際結婚（二）性別新道德に就て（イ）婦人より男子への註文（ロ）男子より婦人への註文

ラヂオ RADIO

大連 JQAK 二月十七日

▲午前六時卅分 ラヂオ體操第二
▲午前七時 ラヂオ體操第一、各地溫度通報
▲午前十一時 相場（錢鈔、特産株式、各地相場、公設市場値段）
▲正午 時報
▲午後零時五分相場（株式、各地相場）ニュース
▲午後三時三十分 相場（株式、各地相場）ニュース
▲午後五時三十分 獨逸語講座 テキスト（九三）第五十九課大連語學校講師荻…

日本棋院 大手合戰譜

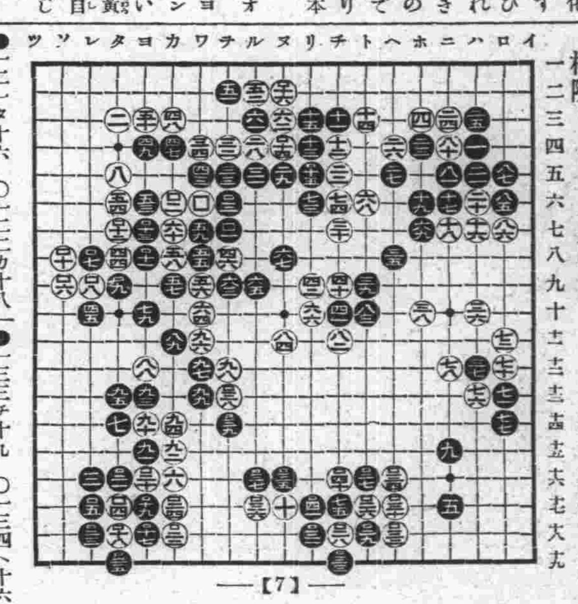

對局者のことば

戰の跡

新棋戰

土居市太郎 鈴木禎一

土居八段講評

萩原七段解說

（判評大で法容美の生一人婦たれさ表發で出總が方生先の容美の流一）

婦人美容寶典

廿一日の早朝にいよく發賣

主婦之友（三月號）の

全讀者へ贈呈の大評判附錄

御婦人一生の美容と身嗜みの心得が約千種

誰でも自分で手輕に出來る方法だけを公開

日本で初めて出來た實用美容全集で大評判

▲顏を美しくする基礎化粧
▲眼を美しくする美容法
▲眉を美しくする美容法
▲鼻を美しくする美容法
▲口を美しくする美容法
▲頤と耳を美しくする法
▲額と頰を美しくする法
▲もみあげ襟足を美しくする法
▲手を美しくする美容法
▲足を美しくする美容法
▲白粉を上手に化粧する法
▲紅で上手に化粧する法
▲クリームと化粧水の用ひ方

▲色を白くする秘法十種
▲子供を美しく育てる法
▲若返り向きの美容法
▲美容上の病氣の治方
▲化粧料の家庭製造法
▲毛髮を美しくする法
▲洋髮を美しく結ふ法
▲日本髮を美しく結ふ法
▲髮の毛の洗方と毛染法
▲ウェーブの上手なつけ方
▲和服の上手な着附方
▲洋服のスマートな着方
▲洋服のときのお化粧法

花嫁の化粧と着附の大畫報 一番むづかしい花嫁さんの化粧と着附が一切わかる畫報で大評判!

美顏マッサーシの仕方大畫報 生れ變つたやうに顏を美しくする簡易なマッサーシの仕方を畫報に手に取るやうに大發表!

大變な大評判!!至急御註文ください

二大附錄つき五十錢（送料八錢）

東京神田（振替一八〇）主婦之友社

愛を奪はれた人妻
妬心血染めの刃傷
情痴に狂ふ夫の愛妾を刺す
錦州・銃後の桃色破局

【錦州】早春の陽が靜かに眠る六日の白晝、錦州目拔の場所である大馬路の藝妓婦紹介業大原カメ方で錦州居留民會議員錦州齒科醫院長細尾政雄氏(三)の妻女悦子(三〇)が狂態逆上の結果夫政雄氏の愛妾高橋まさ子(二五)に斬り付けこの情痴縮寫を

血で 彩つた如何にも銃後の街らしい桃色刃傷事件が突發した——加害者悦子は數年前政雄氏と結婚し既に五歳になる子供までもうけてゐた、一時は結婚した者の誰もが然うである如くこの夫婦もまた限りなき幸福に醉ひしれてゐたが只政雄氏の前科者と云ふそれだけで社會的に容れられず、郷里熊本を飛び出し安住の地を大連に求め更に現在の錦州に流れて來た、そして錦州の銀座、大馬路に悦子はすゞらん美粧院を開き政雄氏は錦州齒科醫院の看板を揚げ共に働き相當人の信用も得今日の

地位 を獲得したが昨年秋ごろより何うした風の吹き廻しか政雄氏は當時錦城館に登代香と稱し左褄をとつてゐた被害者高橋まさ子と馴染み足繁く通ひ始めたのであつた、登代香にはまた別に好いたお客も澤山あつたがそんな事に頓着しない政雄氏は地位と金力を巧に使ひ分け遂に登代香をして自己の掌中に納め、心も燒きつくしてゐた、登代香が前借四百圓を支拂つて錦城館から落籍し高橋まさ子に返つて錦州齒科醫院とは目と鼻の先大原カメ方に圍はれたのはそれから間もなくである、以來政雄氏の

邪戀 は全く無軌道となり夜に日をついで入り浸り毫も家庭を顧みぬのみか悦子悲涙の諫言も容るゝ處とならず、曾ては幸福だつた夫婦の仲も「馬鹿」「畜生」など、口汚く罵り合ふまでに荒廢して行つて家庭には醜い葛藤が絶え間なく繰り返された、悦子から政雄氏とまさ子の別れ話も持ち出したがこれも二人の情痴を煽るばかりで無駄だつた、偶々六日も悦子と政雄氏は痴話喧嘩をおつ始めたがこの喧嘩が日頃の嫉妬に拍車をかけて遂に悦子の逆上する所となり午後二時鋭利な剃刀を呑んでカメ方に到り

晝寢 のまさ子が狼狽し髪ふり亂して飛び起きんとするを尻目にかけ「この恨み思ひ知れ」とばかり同女の頭部、顔面、手首等に滅茶苦茶に斬り付けたのである幸ひ急所をはづれ生命に別條ないがこの事件は目下領事館警察署で嚴重取調中

群小草賊殲滅
去る五日から警備地區の討匪
畑部隊の追擊は急

【チチハル】近づく滿洲帝國、晴れの御大典を目睫に控へて治安維持の癌たる群小草賊の禍根を徹底的に根絶すべくチチハル駐屯畑○團では去る五日麾下各部隊に對し各警備地區の討匪命令を發するところあり、長尾支隊が廣瀨本部隊と緊密なる

聯繫 をとつて氷結せる松花江傳ひに綏濱に向ひ前進する一方、平賀○隊は北鐵西部線一帶、中村○隊は齊北沿線並に小興安嶺附近一帶に破邪の劍を振り翳して進擊し、平賀○隊には江省軍一旅も參加して日滿兩軍協力の水も洩らさぬ陣形に天照應、帶山、黑龍、黑虎、金鵰、銀鵰等三千の匪賊は全く甕中の鼠の如く命旦夕に迫りつゝある

海倫討伐隊が早くも六日早朝綏楞南方地區において三軍匪と激戰を交へ交戰六時間有餘の後擊破して今次討匪行最初の武勳を樹てたのを初めとし七日には長田討伐隊が興化鎭西南方で金鵰、銀鵰、黑龍、黑虎、占東洋の合流匪を、九日には長尾支隊が北興鎭西南で猴民匪を、十一日には岩間部隊が通河西方に於て匪首不明の約二百をそれ〲

擊破 するに至り、混地雷匪は部下五十名と共に歸順を申出でる等、旬日ならずして敵匪の大半は殲滅し包圍陣形は逐次縮小されつゝあるが、此の間我軍將兵の苦酸はその極に達し或は北斗星凍る寒夜、森林內に露營の夢を結び、或は道なき白雪の曠野に堅氷をふんで難行軍をつゞけ、步兵中尉田野信氏以下二十數名の死傷者を出してゐる、斯くして討匪陣中に皇太子殿下御降誕御五十日と紀元節の兩佳日を續け迎へた前線將兵の士氣は頓みにあがり、殘る一千五百の群匪殲滅に勇躍進軍をつゞけつゝあるが月末までには完全に

掃蕩 すべく、來る三月一日の御大典には江省曠野の根害と共に匪賊の影は消え失せて、四百萬省民は聲高らかに帝政の春を謳歌するであらう

全市街の大半を遂に燒き盡す
滿洲では全く珍しい出來事
安東三道浪頭の大火

【安東】一部既電、舊正元旦の十四日午前九時安東下流約三邦里の三道浪頭の豆腐屋張吉興方から起つた大火災は折柄の東北の烈風に煽られて忽ち猛烈な勢ひで延燒し安東から馳せつけた日滿消防隊も手の着けやうがなく五時間燃えつゞけて全市街五百戶のうち約三分の二の二百八十五戶を烏有に歸して午後二時漸く鎭火したが滿洲においては珍しい大火災であつた、時節柄匪賊の放火說もあるが事實は普通の失火で火元の張吉興が燒死したほかには死傷者なく損害二十餘萬圓に上る見込み、幸ひに邦人、朝鮮人は一軒も損害を受けなかつた、同地は元來安東港の副港のため事實上の安東港たる重要な地位にありその復興は早くも問題となつてゐる、なほ燒出された罹災民約二千名に對しては同地總商會、農會等が安東縣公署と協力救恤に當つて居り人心動搖に鑑み安東署及び滿洲側警務廳においてもそれ〲增員し嚴重警戒中である(寫眞は燃えさかる三道浪頭市街)

安東の火災相次ぐ

【安東】最近安東では殆ど毎日のやうに火災があり十三日夜の如きは一晩に七道溝に二つ、滿洲街に一つ都合三件失火し殊に十四日には三道浪頭に大火災が起り消防隊は大多忙を極めてゐるが失火の原因の大部分は煙突の不完全に在るので安東署保安係では近く全市に亘り一齊に煙突檢査を行ひ不完全なものはドシ〱撤去掛け替へを爲さしむる筈である

湯街漫語

▲久しく東北軍閥の壓政に苦しんだ滿洲國三千萬民衆は今や王道の光に浴し長閑な朗かな氣分で陽光新たなる眞に靜粛な元旦を迎へ新緑根深く葉茂等の芽出度く發財を意味した赤紙貼りの家屋內に靜かな平穩な舊正を迎へた▲例年舊正月は銀行會社等の休業を幸ひ、入湯客が滿員となる有樣だが本年は割合に靜かに三月一日の御大典奉祝の英氣でも養つてゐるのか、それでも大連沙河口方面からの日歸りは大分澤山見受けられた▲永年滿鐵クラブと共同浴場の番人を勤めて高砂の爺婆さんとめでられた工藤老人近來病を得て勤めを辭したがその後任申込み十指を屈する程あり皆當地居住の人々であつた由だがポッカリ候補が營口から見えたと云ふので何を好んで外部から!と一時は縄りの主任下手をすれば暗討ちもし兼れまじきパンの問題に意氣込んでゐた連中も有つたさうだが第一條件に機關に經驗ある者第二條件子無き夫婦者に至つてぎくり、でも〱此の處置は一時大分不評判だつたとか▲平和境熊岳城にも次から次へ相當問題が引き切り無し▲それに引代へ衛門主義だと云はれた驛の接客振りが鈴木驛長來一變して乘降客に親切丁寧に早變りして來た事は熊岳城の玄關だけに外來者にも氣分いい氣分を與へてゐるさうだ

愛護村大會
安奉線南部沿線の 十五日鷄冠山で開く

【安東】安奉線南部沿線の鐵道愛護村は昨夏來安東、鳳城、本溪各縣の縣長、警務機關と鷄冠山守備隊、安東憲兵分隊等の斡旋によつて漸次成立しすでに沿線全部漏れなく愛護村網が張られ不逞の徒の鐵道妨害を未然に防ぐ上に偉大な効驗を擧げてゐるが、舊正な機會に歪頭山より安東に至る沿線全部の愛護村大會を十五日正午より鷄冠山で開催

沿線各縣の縣長、警務首腦者及び板津○隊長、白井奉天鐵道事務所長等百數十氏參列し愛護村意識の徹底化と感情聯絡を圖つた、なほ閉會後列席者一同來安し午後六時より料亭すみれにおいて盛大なる懇親宴が催された

農業技補講習會

【金州】金州民政署では今回管內各會事務所在勤農業技補の學術向上を圖るため各專門の講師を囑託し來る二月十九日より五日間當地關東廳農事試驗場にて左記各科目につき講習を行ふと

畜産	關東廳農林課	岩朝技師
土壤	同	玉置技師
肥料	同	芦澤技手
統計	同	棚橋屬
棉花	同農事試驗場長	中富技師
蔬菜	同	秋山技手
病害虫	同	近藤技手
果樹	同	井上技手

吉林高等師範校
愈よ四月開校
女子教育の最高機關
吉林大學內の一部を當分充當

【吉林】女子教育の最高機關として吉林に於ける國立高等師範學校の設立問題は豫てより中央文教部と吉林省公署教育廳との間で鋭意交渉中であつたが愈々最近に至つて具體化し設立する事に決定、現在省城郊外に在る吉林大學內の一部をこれに充當し本年四月より準備工事に着手することゝなつた、依つて久しく待望の吉林高等教育機關も此處に充實第一步を印し滿洲國の中堅女子養成に當る事となつた

日語教師を 各省立學校に配置

【吉林】省公署教育廳では省下各學校の日語教育に對し積極的對策として昨年日本より多數の日語教師を招聘し日語を本科に課して省城各學校に配屬したが其の後の成績至極良好にして着々成果を擧げつゝあるので今回更に各縣下省立學校にも日語教師を配置する事になりこれが人選方を日本に依賴したその方法として先づ內地の各大學の本年度卒業者にして國、漢、修得生を第一希望として出來得る限り滿洲國の中堅人士養成に邁進し出來得る教師を採用、吉林省一般に亘つて日語普及の積極策を講ずる事となつた

營口郵便局 業務躍進

【營口】營口郵便局は公衆一般に對する利便の考慮接觸等につき常に意を用ひ內外共に整備を盡してゐる

今一月中の業務成績を見るに書留引受三二九八通、價格表記七九通、書留配達三三九八通、價格表記二三〇通で小包引受が五二八個、同配達が二五六六個、內稅付交付七五〇個、爲替受一五一六口三六、七七三圓七六錢同拂が四三四口で一五、二五四圓一八錢、貯金預金一二二六口三八、二八二圓五九錢、同拂三六二口一九、五八一圓二五錢、振替貯金拂込九八九口四三、一五三圓三七錢、同拂渡九二口一〇、八〇七圓七一錢、簡易保險六口一、八七九圓三〇錢である

郵便物發送の改善 吉林郵便局で

【吉林】事變以來吉林省城における日滿人の人口は急激に增加し事變前の約四倍以上となつて居るがこれに從つて吉林の都市としての發展振りも又著るしい進步を來し遂には商埠地擴大の計畫迄され既に本年頃より實施着手の豫定となり商埠地の發展は實に素晴らしいものとなつて來た、然るに邦人人口だけでも約四千人以上も包容せる吉林に郵便局の設置なくその不便は餘りにも慘なる狀態であつた只滿洲側郵便局を利用して漸く用便を達するのみで滿語を知らざる者は絶對的不便のいたすところにして困窮の極にあつたが昨年頃より滿洲側郵便局の一大サアヴィス改善に依り出來得る限りの便利方法を採つて金票の送金又は郵便物などの取扱ひに努力を拂つた結果現今に至つては大して不便を感じなくなつたところがなほ一歩進んで徹底せる便法を講ずるべく豫てよりの計畫通り過去、吉林發各所に差出す郵便物は午前八時と午後一時の二回に限られ午後一時後の郵便物は總て翌朝八時發送となつてゐたものを、午前八時午後一時午後六時三十分の三回とし二月一日よりこれを實施する事となつた、なほ漸次商埠地發展に伴ひ現在城內にある本局を商埠地に移轉し本局(城內)を支局にして新開門郵便局を配達局となす大々的改革の計畫中にて滿人には勿論邦人に對しての一大利便を得る事となつた

吉林神社の 建築費用 最後案を決定

【吉林】吉林神社建設の喜びを得た吉林在住邦人間では建設委員會を組織し着々諸準備を進めてゐるが本月下旬には全委員會を開催し最後の決定案を作製する模樣でその建築豫算並に社殿公會堂建物坪數は大體次の如くである

土地租借費一萬五千圓、神社建築費二萬五千圓、計四萬圓公會堂五萬圓、合計九萬圓を豫算したが其の捻出方法は特別基金より一萬四千圓、遊興稅、寄附金、補助金より七萬六千圓を計上し、尙は不足の場合は借款により之を補ふ模樣で社殿建物豫定坪數は神殿六坪、拜所六坪、渡殿十五坪拜殿三十五坪、拜所六坪である別に公會堂の建物坪數は約三百坪で七百人を收容し得るものを作り本春解氷期と共に愈々着工する模樣である

役員を推薦 安東競馬倶樂部

【安東】安東競馬倶樂部は內紛爆發して過般役員總辭職した後新役員の選出行惱みシーズンを控へて成行を憂慮されてゐたが大津、瀨之口、藤平、中川西顧問ほか詮衡委員は愼重考慮の結果左の諸氏を新役員に推薦就任を懇請した、種々の行掛りはあるも倶樂部存廢の危機にある際でもあるから推薦を受けた人々は多分就任を承諾するものと觀られ久しく紛擾を續けてゐた同倶樂部もこれで陣容を建直し更生するものと期待されてゐる

理事 加藤繁夫、張賢楨、橫畑幾久、東野寬治、町井六兵衛、木之瀨長次郎、福西元二郎

監事 影山常三郎、楊直次

なほ理事長には東野寬治、橫畑幾久爾氏のいづれかが推される模樣である

多田氏轉任

【熊岳城】ドイツの新式發電機を設備されて以來電光の能率を上げ需要家の滿足を計つて來た當地電燈會社技術係多田勇造氏は同發電機と運命を共にし極力努力して來た人であるが今回自動信號機の完成と同時に營口水電よりの電力配給方に改め同機は解體の上、克山發電所に送る事となり既に發送を終つた爲め同氏の責任も完了し、元瓦房店電燈事務谷保太郎氏の招きに依り錦縣發電所勤務として赴任の爲め單身同地に向け出發した、驛頭には此の率直な發電所員の榮轉を盛んにすべく多數の見送りがあつた

賭博のご難

【鞍山】大連市敷島町一九金貸業佐賀吟子方山根憲策(四二)は昨秋來同家に資金を得て五德一帶を沿線に行商に出てゐたが、當地久屋旅館に止宿中邦人數名と數回にわたり花札をもつて株と稱する賭博を開帳合計百六十餘圓を巻き上げられたが、その都度以前の名儀にて吟子より送金を受けてゐたところ遂に怪まれ告訴狀が提出されて右の事情判明するに至つたが、鞍山署では目下關係邦人數名を引致取調べ中であるが、一勝負五、六圓を賭けて山根は一日に六十圓も負けてゐた

小室孝雄畫伯

【吉林】日本洋畫界の巨頭岡田三郎助氏の高弟小室孝雄畫伯は、今回溥儀執政の御登極を記念する爲め獻上畫を作製する事となり過日來より專ら構想を練りつゝあつたが愈よ清朝の發祥地「小白山」を描く事となり目下專念研究中である

旅順中學卒業式

【旅順】旅順中學校第二十二回卒業證書授與式は二十二日午前十時から本校講堂で擧行する

各地片々

◇瓦房店 近づく桃の節句のお雛樣を氣の早いお宅では五段六段と綺麗に並べて飾り立てお子さんが樂んでゐる深草商店巴商店其他一齊に賣り出してゐるが各地の展覽會に授賞した東京大阪京都の雛人形本舖から最も斬新なお雛樣を輸入價格は一圓五十錢位から最高御殿所二十五圓まで、ある來る十七日より向ふ一週間は社會奉仕として一割引で販賣すると

◇鞍山 獨立守備第○○隊中隊長會議は十五日午後二時より本部將校集會所にて開會、昭和九年度の教育、警備に關し協議したる後春見○隊長より十三日奉天にて開會されたる○隊長會議に關する報告があつた

◇熊岳城 京都一燈園西田天香師の修行主義を受け滿洲の一燈園さんと稱せらるゝ三上知志氏は沿線講演の途十五日來熊、鈴木驛長の斡旋により午前中には小學校に於て兒童に向ひ、午後は滿鐵倶樂部に於て一般男子及ご婦人會員に向つて有益な講話をなし大いに聽衆に感動を與へた

◇瓦房店 竹の湯の滿人ボーイが入浴客がすんで締で掃除してゐると古い狀袋が出て來たが別に氣に止めず玄關口に掃き捨てた、虫が知らしたか何心なく拾ひあけて見ると驚いた中には手の切れる樣な百圓紙幣が六ッに折つて入れてあつた落主は初音樓から最近受けだされた某酌婦百圓札を風呂に持つて行くとは景氣のよい話

◇奉天 奉天署武道教師島田智乘氏(柔道)は旅順練習所へ又野中勝治氏(劍道)は四平街署にそれ〱榮轉することゝなり十五日午後一時から本署武道場に於て盛大な送別武道大會を開催した

◇奉天 奉天署永田警部補以下警官○名は今回新京に出張を命ぜられ十五日午前十一時中の列車で出發赴京したが二十日間の豫定であると

◇吉林 吉林省における事變以來の映畫宣傳效果は著しい實績を示して他の追從を許さざる現狀に達し過去の宣傳ポスター等は無意無効の不經濟物として漸次廢棄しつゝあり、今回中央軍政部にては高宣傳法たる映畫を以て宣傳に資する事となり此の種吉林警備司令部に無聲映寫器四臺を配置仲田少尉專任技師として適宜宣傳に努むる事となつた

遼陽片々

▼新京に於ける居留民懇談會に遼陽から實業會長の中村信氏が代表として十五日出發した

▼大連滿鐵で十八日開催の第十二回全滿柔道段外者團體優勝旗爭奪戰に警察署の小原五段が審判員として出席すと

▼奉天滿鐵道場で二十五日開催の第十回全滿劍道段外者團體優勝爭奪戰に武德會遼陽支部から選士として一級大川鐵一、二級松野徹、同岩永保夫、三級楢本一男の四名が出場する外清水教師は審判員として出席すと

▼滿洲國御大典當日附屬地側の奉祝は如何にすべきかと考究されつゝあつたが今回は各地隨意に奉祝すべしとの事で新京、奉天等は數千圓の豫算で町の裝飾や電飾、旗行列その他の催しがあると聞くので一等縣の所在地である遼陽でも相當奉祝の意を表すべしとなし中村實業會長が新京の民團懇談會から歸遼の上報告會に兼ね奉祝相談會を開催すと

▼神社では十七日午前十一時から祈念祭を執行し沖地方事務所長は幣帛供進使として當日係員を隨へて奉仕すと

▼警察署の宮本伊一巡查外四名は新京に於ける滿洲國大典警戒應援の爲め十五日朝遼陽驛發北行列車で出發した

▼沿線各驛在勤者で建設局勤務となつた社員の家族は遼陽で留守居する事になり十三日頃から移住しつゝある其の數約五、六十戶の豫定なりと

▼前遼陽駐劄第二師團長であつた多門中將は豫て胃潰瘍で東京赤十字病院に入院加療中であつたが十五日午前七時五十分逝去したとは遼陽市民一同の痛惜措くあたはざる處である

旅順放送

▲十四日附を以て左の如く各署武道教士の異動が發表された 沙河口署劍道五段奧川金十郎、奉天署柔道五段値田智乘の兩氏は旅順警察官練習所勤務となり、旅順警察署兼警察官練習所勤務清氏は大連警察署へ、同柔道六段藤田順一氏は四平街署へ、同劍道三段有友茂生氏は營口署へ、同五段渡邊行治氏は開原署へいづれも勤務へとなつた

▲來岡市長、村上市會議長、宮竹參事會員は十五日赴連滿鐵を訪問節日歸旅

▲十六日新京において開催の對時局懇談會に對し村上市會議長が列席する事となり十五日夜行にて赴京

▲奴すし羽田直助氏內室(四五)さんは宿痾腎臟病が昂進し十五日朝俄然重態となつた

▲安永地方課長は十四日午後四時二十分發列車で事務打合せのため新京へ

滿日案內

三行一回 金九拾錢 被雇傭 五行一回 金六拾錢 十行一回 金壹圓五拾錢 十五行一回 金四圓五拾錢 二十行一回 金六圓 姓名在社は一回 金三拾錢

廣告部電話は 三六八九五 四四九一 番です

雇人 / 婦人 / 建築 / 店員 / 有給 / 募集 / 外務 / 徒弟 / 販賣 / 女給 / 看護 / 女中 / 教授 / 邦文 / タイ / 圍碁 / 習字 / 貸家 / 求貸 / 星ケ浦 / 貸倉 / 貸間 / 求間 / 下宿 / 旅館 / 一圓 / 圓半 / 簡易 / 讓店 / 飲食 / 宅地 / 家賣 / 蓄音

賣買 / 滿鐵 / 內地 / 武道 / 讓渡 / 玉突 / 商品 / 古本 / 債券 / 和傘 / 算盤 / 包紙 / 白帆 / 塵紙 / ミシ / 刀劍 / 貸衣裳 / フヨ / 不用品賣買 / 古物 / 古着 / 日傭 / 不用 / 電話と金融 / 金融 / 不動 / 電話 / 恩給 / 印刷と寫眞 / 印書 / 印刷 / 食料品 / 牛乳 / キン / 名薬

治療 / 醫院 / 內地 / 水蛭 / 鍼灸 / 賣藥 / 門札 / 園兒 / 人事 / 讓店 / 醫院 / 性病 皮膚病 坂本醫院 / 早川齒科醫院 / 家政婦 / 附添 看護婦 派遣 / 家政婦派遣 / 甘酒 / 食料品 / おいしいアマ酒 / 肉まんぢう / ヤスクテオイシイ / 名菓 / 得利格諾賓 / 強力治淋新藥

傳お灸 / 整骨 X光線應用 山田行正 / 地金銀白金 專門賣買 三清洋行 / ミラータイヤー / 犬 / 運送は / 卸 仕立衣裳 コート さかい本店 / クリーニングは 實ドライへ / 黑板 / 膳寫版 大氣堂 / 質 / 膳寫印刷は太陽社へ / 皮膚 淋病 梅毒 濟生医院

耳鼻咽喉科 澤田醫院 / 性病 皮膚病 淋尿病 生殖器障碍 井上醫院 / 內科專門 志摩醫院 / あらゆる印刷 帳簿 文房具 長井印刷所 / 旅順商店案內 / つぼみ / 季節向御料理 / 石炭 倉庫業 矢幡商會 / 貯炭場出張所 / 魚鮮 蒲鉾 / 井町正八商店 / 世帯道具 御進物用品 緒方商店 / 御會食には キムラ

奉天驛待合室改築 實現は困難か
各等とも增改築は當然と 奉天一般市民の要望

【奉天】人口百萬を目標とした奉天驛の改築案は大體鐵道部において豫算案を可決した模樣であるが鐵道部では第四ホームの增築に百五十萬圓の豫算を編成してゐたところヤードの變更に伴ふ監視家屋轉轍機の設備其他等豫算を超過するので驛待合室の改築に要する十一萬圓餘の原案豫算は削除されんとしてゐる、これは大奉天の都市發展性からいへばホームの增築は必要であるが其れよりも中心驛としての機能を十二分に發揮するには待合室が今日の如くでは到底多數の人員を收容することが出來ず三等待合室の如きは足の踏み場もないといふ狹隘さで奉天、瀋海兩驛の發着が名實共に奉天驛に集中された今日では三等待合室は勿論のこと一、二等の待合室を十二分に增築すべきであるといふのが一般奉天市民の要望である

不逞鮮人策動

【奉天】東邊道奧地に蟠居中の梁瑞鳳一派の朝鮮不逞團は北支の藍衣社其他と連絡して滿洲國の帝制實施に際し國内の攪亂を企圖し國有鐵道の破壞、日滿要人を暗殺すべく不逞團三ケ小隊(一ケ小隊百名)を編成し目下秘密裡に策動中であると

大典を前に 警備機關の緊張
奉天警備軍も出動

【奉天】滿洲國元首溥儀執政皇帝即位御大典の盛儀が行はれる三月一日の前後を通じて新京内外の警戒陣はかつて見ざる嚴重を極めることになりこれがため滿洲國當局では各地區にある滿洲國並に優秀なる警察隊を新京に召集してこれが警戒に當らしめることになつたので奉天省よりも警備軍の出動する外警察第二大隊三百名が選拔され出動することになつたのでこれが指揮に當る在奉日系警察指導官二十四名も來る十九日同部隊と共に新京に赴くことになつたので同指導官は十五日午後二時より奉天省警察廳に會合警備について種々打合せをなした

銃器を調査

【奉天】滿洲國の大典擧行を前に日滿官憲は銃器、彈丸等の嚴重取締を行つてゐるが最近營口方面よりローヤル拳銃一挺、モーゼル拳銃一挺、彈丸百二十發を奉天に持ちこみ市内山家質店に入質せんとして拒絕された事を聞きこんだ奉天署では犯人捜査中去る十日夜住吉町六番地飲食店三羽がらすで飲食中檢擧した、彼は營口二道街居住川口才吉(二九)と判明し自白により連累者八幡町八幡館北宿大井清(二三)城内山田秋男(二九)を檢擧し目下その出所につき嚴重取調中である

匪賊徹底討伐

【奉天】滿洲國の帝制實施を前に東邊道、岫巖地方に於ける日滿軍の大討伐は着々戰績を擧げつゝあるが討伐軍に追はれた匪首天德、北國、天照、王海龍等の合流匪約四百名は十三日海城縣境より岫巖縣境大峪村附近に東進し來り民家五十四戶を悉く燒却し暴行掠奪をほしいまゝにし更に同五時頃遼陽縣第五區平家堡子附近一帶に蟠居中なるを以て遼陽縣警察隊が追擊中である

即位大典に 鞍山の慶祝

【鞍山】地方事務所では二十日午後一時半より在滿各機關代表者會を開き來る三月一日溥儀執政皇帝即位大典慶祝方法並に同十日の陸軍記念日祝賀行事につき打合せを行ふ由であるが一は滿洲國曠古の盛儀たり一は又皇軍の芽出度き記念日として何れも大々的に祝賀する筈である

職を求めて 行方不明

【奉天】市内江の島町三浦峰太郎(四六)假名は去る一月十五日職を求めて間島の奧地局子街に赴き同地の友人を賴り就職口を探してゐたが別にこれと云ふ職が見つからぬので更に龍井村、敦化方面に向ひ二十九日同地發の音信が本月二日に届いた之によると峰太郎は一週間のうちには必ず歸つて來ると云ふのであるが、一週間はおろか二週間たつても本人は歸らないのみか何等の消息もないため奉天で峰太郎の歸來を待ちわびてゐる妻と八つになる女の子は若しかしたら途中で匪賊に逢ひ人質となつてゐるか、それとも慘殺されてゐるのではないかと心配の餘り十五日奉天署に捜査願ひを出したので奉天署では直に敦化、龍井村、局子街方面に手配し目下捜査中である

留學警官試驗

【吉林】吉林省公署警務廳では今回日本内務省警察官講習所派遣學生を募集する事となり十二日午前九時より午後一時迄警務廳に於て林警務科長試驗官となり政府組織法、人權保護法、行政法、警察法、刑事法、國際法大意その他の常識試驗を行つた多數應募者中より六二名合格なし近日銓選の上發表來る三月九日新京において更に試驗の上決定する筈にて何れも滿洲國に籍を置く滿人にして三十二歳以下の巡官以上の現職者で中等學校卒業以上の者にして吉林警務廳より郭恒順、田光福、李雲成、永吉縣張德春、扶餘縣、梁德章、水上警察局張國辰以上六名略決定した

醫大志願者 本年は減少

【奉天】目下募集中の滿洲醫大豫科入學志願者は來る三月五日を以て締切ることゝなつてゐるが十五日までに願書を提出せるもの日本人三百六十一名、滿人五名で昨年の同期に比し三分の二に減じてゐる、毎年締切前になつて願書を提出するものが多いので或はこれから多くなるであらうといはれてゐるが大體において例年よりは著しく減少の模樣である

鞍山地委會

【鞍山】地方委員會は二十一日午後一時三十分より地方事務所會議室に於て開會左記議題につき協議する由

一、全滿地方委員會聯合會提出議案に關する件

二、道路使用料規定改正の件

奉天野犬狩り

【奉天】當地における傳染病の猖獗と共に馬、畜犬等の惡疫が發生し滿鐵、奉天署衛生係ではこれが防疫に多忙を極めてゐるが殊に狂犬病は本年に入つて三匹發生し十數名咬傷を與へてゐる始末でこれから春先になつて狂犬の出沒が激增して來るのに鑑み奉天署では消防隊と協力して來る二十五日から當分の間野犬狩を行ふことゝなつた、畜犬家はこの際犬牌を附して置かないと野犬と看做して一齊狩り立てるにつき特に注意して貰ひたいと

前借を月賦償還
いろ男當局に願出る

【奉天】原籍宮崎縣生れ奉天南八條通り坂本組雇人中村正明(三二)は昨年九月頃より十間房鶴錦料理店松竹樓方酌婦市丸事妲彦織(二二)と馴染を重ね中村は女の許に毎月二三回登樓し末は夫婦と堅い約束まで取交す仲となつたが中村は女の前借金三百圓を支拂ふだけの資力がないので女を自由廢業せしめ晴れて夫婦にならんと十五日午後三時頃兩人は領警保安係を訪れて中村は女の借金は月賦で支拂ふから自由廢業させて貰ひたいと願出たが保安係りではその不心得を嚴重に諭して引取らしめたが女の方は中村と夫婦になれなかつたら自殺すると駄々をこれて承知しないので樓主を呼び出し引渡さんとしたが樓主の方でももてあまして保護を願ひ出たので女の頭の冷靜になるまで警察で保護を加へる事となつた

窃盗犯人捕る

【奉天】去る十三日南市場福田アパートに於いて二百五十餘圓の盗難屆出でがあつたので擬て領事館警察に於いて犯人捜査中十五日午後零時半頃十間房三光旅館に於いて領警宮近、船ケ山兩刑事に逮捕され取調べの結果右は朝鮮京城府生れ住所不定無職權祥宋(二二)なる者にて前記福田アパートに於いて朝鮮商業銀行通帳百三十圓七十錢記入洋服衣類等百二十圓を窃取した旨自供したので引續き取調べ中

モヒ密造檢擧

【奉天】昨年末瀋陽通り邦人宅に於てモヒ密造中を奉天署警官が踏みこみ關係者を逮捕したことは既報の通りであるが、その連累者として十四日正午頃奉天署刑事隊は同所二十九番地矢崎覺一(三九)方に踏みこみ矢崎を檢擧すると共にモヒ、コカイン、阿片等價格三千圓を押收し引揚げた、目下關係者につき嚴重取調中である

道重大僧正惜悼會

【營口】淨土宗正念寺にては淨土宗管長候補東京市芝增上寺法主大僧正道重信教上人が去る一月二十九日郷里山口縣宇部市で遷化され十七日は東京において本葬を營まるゝ當日卽ち十七日午後一時より惜悼法要を嚴修し傍ら同上人の染筆展覽會と逸話その他上人に關する法話等をなし參詣者には供養菓を呈して懇ろに冥福を祈る事として夫々準備を進めてゐるが同上人は獨り淨土宗の高僧碩學たるのみならず實に近代日本の名知識として今一休の名高かつた人である

苦力引拔きに 炭礦の警戒
先づ勞務條件改善

【撫順】春來たると共に滿洲國内の諸工作も一せいに素晴らしい躍進が期待され、ことに熱河、北滿の方面にあつて土木、建築事業が目覺しく勃興するが、これに伴ひそれに從事する滿人勞働者の供給が早くも活潑となり、山東方面から乘り込む華工の數もずつと增加するが急激な發展工作はそれでも勞働需要に不足を告げようとし勢ひ尨大な勞働力を持つ撫順炭礦に向つて勞働者爭奪の暗躍運動が行はれはしないかと危惧されてゐる、從來も滿洲國成立以來諸事業の活潑なる勃興からその方面の手が撫順炭礦の勞働者に伸び好餌をもつて盛に引き拔きが行はれこれが爲め折角の訓練工を失ひ炭礦當局に多大の支障を與へてゐるので近く解氷期を控へ撫順炭礦當局はこの苦力移動防止に大童になつて腐心し、その對策として社宅料金低減、社宅改善、家賃統制、工賃統制等を行ひ極力工人の待遇改善をはかるとともに宣傳ビラ、講演會、映畫、北滿方面よりの募集員の甘言に乘ぜられた苦力の失敗座談會等の方法によつて苦力の轉出防止に努めることになつた

額の筆者を 探してほしい
風變りの捜査願ひ

【奉天】數ある捜査願ひの中にこれは又擬つた捜査願ひ……奈良縣宇智郡野原町丸谷喜一は十五日奉天署に對し捜査願ひを送付して來たがその文面によると

私の父は明治三十七年戰役當時滿洲に出征しましたがその際李淸願(號は耀廷)に「花香不在多」といふ文字を書きこんだ額を貰ひました、私はその李淸願と云ふ人に逢ひたいのですが李淸願は生きてゐるでせうか、私の父はもう十年前に死亡したので李淸願の所は判りません、どうぞ心當りを調べて判つたら知らして下さい若し李淸願がゐなかつたらその息子でもよいです

といふのである、明治三十七年と云へば今から三十年の昔のことでしかも捜す李淸願は滿洲のどこに居るとも見當もつかぬのに滿洲ならどこでも判るやうに考へてゐる認識不足も甚だしいこの捜査願に對し係官も呆れ返つてゐた

滿洲新風景……消え行く俤

◇滿洲國に銀行法が施行されたので銀行法に適しない銀行的金融業者はいづれも閉鎖せねばならなくなつた、特に舊軍閥時代軍閥政權の傀儡であつた東三省官銀號會館は運用の機能を喪失したので十日から赤札を入口に貼付した

◇頑丈な鐵格子が張られてある門碑だけに何だか淋しい感じはある

◇錢莊會は各縣に支部があつてかなり政商の搾取機關として庶民間に勢力を張つてゐたものであつた、會員にたいする勢力はどうなつてゐるかは知れぬがこれが日本内地なれば門前に取付騷が起る光景であるが其れらしいところがないのは通に沒法子であつた(寫眞は閉鎖した奉天錢業會)

女の部屋 (93)

林芙美子作　一木弴畫

邂逅(一)

斯うして別れて見るとはじめて秋山が關西に出張してからもう一週間目であつた。

智子にも、自分が彼の男に對して懷いてゐる愛が如實に感じられるのだつた。

腹の底の方から何ともいへない空虚感が湧き上つて來て、發作的に空間をひしと抱きしめて見度いやうな衝動にかられる。

(「君は僕を愛してゐながらそれを知らずにゐるんだよ」と云つてゐた彼の人の言葉は、ではほんとだつたのか知ら)

彼女は毎夜何となく闇さびしさに惱まされて近頃頓に寢つきの惡くなつた自分を耻しく思つた。始めの中どうしても涙らはしくて、續て續て堪らないので泣いてばかりゐた彼女を、廢すやうに、宥めるやうに「今によくなるよ、今によくなるよ」と云つてゐた秋山の言葉が徐々に實現して行くのが、待え入り度い程嬉しく又悅しかつた。

――浮氣しちやいやよ。

と、發つて行く戀人の耳許に小聲ではあつたが、哀願と一抹の脅迫を混じえて囁く程、彼女は何時のまにか「一人前」になつてゐた。

秋山からは毎日手紙が來た。それは甘い言葉に充ちてゐた。時にはハツとして思はず溜息を見廻さずにはゐられない程露骨な言葉ですら彼女への愛着が書いてある事もあつた。

彼女は返事の出しやうもないので、毎日の返事を一纏めにして机の抽斗しに入れておいた。

タイプライターにかゝつてゐても、ともすれば夢見るやうに男の事を思ひめぐらしてゐた。そして時々骨の髓から肉慾的な身慄ひをした。

男の野獸的な熱力、仔牛のやうに張り切つた健康さをありありと身體中に感じて、ぼつとなるのだつた。

(妾は何と云ふはしたない女なんだらう!)と思つて自分を責めて見るが、それでも何ほ、わくわくする程悅しかつた。

一日千秋の思ひで退社時間を待つた。早く歸つて男からの便りを見たかつたからだ。もう今日の手紙位には、大概の用事を濟んで大約何時頃歸つて來られるか書いて來てゐる筈であつた。

彼女は素早くタイプライターにカヴァーをかけて机のまはりを取り片附けると「失禮します」と口の中で呟いて、さつさと出て行つた。

そして雜沓を縫ひ乍ら足早に有樂町驛の方へ急いだ。其の時

――智子さんぢや ありません の?

さう云ひ乍ら彼女の前に立ち止つたのは洋子であつた。稽古に行つたりらしく樂譜の包みを抱へてゐた。

――暫く!

――ほんとに暫くね、貴女學校の方はもうお止しになつたの?

――えゝ、色んな都合があつたもんですから……

――今日お急ぎ?

――いえ、別に……

智子は何となく後めたくてついさう答へて了つた。

――久しぶりでお逢ひしたんですもの、何處かでお茶でも差し上げない? 妾お稽古で疲れちやつてそのつもりで此處で降りたのだけど、一人ぢやつまらないと思つてた處なの、お急ぎでなかつたらつき合つて下さらない?

青年 腦と性の神經衰弱は
不自然自瀆の罪
中年＝房事過度 活動力若朽
婦人＝肉體早老 不感冷え性
去勢的衰弱を回復し
潑剌たる新精力を造れ

人體の根は生殖器である
漢方醫學の術語として、男の精器を男根と稱するのは、よくも命名したもので、現代の内分泌學の新學理に一致して居る、それで

男生殖器の機能衰弱は、腦神經衰弱となり、體力の減退となるから、主として生殖器機能を強健にし、之を基調として男性の特徴たる勇氣霸發心を緊張し、男子の根本的全能力を學問事業に集中發揮することゝ一代成功の秘訣である。

女生殖器機能が衰弱すると婦人の肉體は、水々しい艶がなくなり、曲線美を失ひ、顔容が年よりもふけて、皺がよつてゴツゴツ骨立ち、音聲も艶がなくなり、その心持まで、女らしい含羞の情致とやさし味がなくなり女の天職を空うして夫婦仲も冷めたくなるから、生殖器機能の健全は婦人の生命である、それで、男も女も、生殖器を健全にすることは、人生無上の幸福を完うする以外、生存上更に一層重大なる意義を有するのであるが

微妙なる造化の機巧
生命を有する生殖器を、破壞的に衰頽せしめ、頭腦まで腑拔けになつて、前途の運命を吾自から呪咀するものは青年の頭腦たる不自然行爲である、幼少の頃は紅顔が活々して、明らかで機敏で、前途を剋目された天才俊才さへも、中學時代からだんだん變つて、顔色蒼白に容貌やつれ、眼の力が弱くなり氣分が暗く陰鬱になり、少しの運動にも息が切れ、筋肉ダルク、頭腦がボンヤリして記憶力、判斷力も鈍くなり、上級學校の入學試驗にも落伍してブラブラの人間になつたり、貴重な働き盛りの月日をグズグズに送つたりするのも、また四十、五十臺で、男子一生の眞價を發揮し本當の成功は是からといふ時に方り、若白髮、若禿、耳目五官の衰へ、腦力活動力の減退を感じて早老若朽するのも、多くは青年時代の不自然行爲、過去の房事過度の亂である、それで今や國勢が大陸的に發展せんとしつゝある多望なる新時代に生れ合せ、前途遼遠なる青年は、今日直ちに斷然たる決心をなし、

性的に目覺めて自愛自重し、是迄可惜逸脫せる精力を取返し、更にヨリ以上に新精力を養つて、學問事業、金儲けも、將來の幸福成功も、此の基礎の上に建設せらるゝ樓閣であらねばならぬが、世間によくある一時的興奮藥の如きは、後日却つて反動的に燃燼たる衰弱を招くさりとて、平凡なものでは、其のキキメも亦平々凡々であるが、昔から有名な赤まむし酒養命酒は、海拔三千尺の山地たる信州伊那の谷の素封鹽澤家に慶長以來の家傳により、赤まむしの活汁を高山藥草七種を配合し、日本アルプスの高山地帶大自然の風土氣候の中に現代科學を超越し、年輕て醸造され

一種特別の奇妙強精分を滿有する深山貴重靈酒であるから、朝晩小盃に一パイづゝ愛飲すると、身體の眞底からメキメキ强味の生ずるのを感得し、精力缺乏の男女も、失ひたる精力をヨリ以上に補益し、男盛り女盛りに若返り、根を強くして花も實もある幸福生活に甦へる、かく性的精力を強め若返らす位であるから、衰弱諸病人にも、昔から瀕死の病人も生返ると云傳へられて居る程に回復力を與へ、貧血虛弱の人も新鮮の血液が循環よくなり五臟六腑の働きも盛んになつて體重を增加して強壯になり、藥で治らなかつた長病難病の人や極度の衰弱者の奇蹟的に救はれし事實が次から次と絕間なくして、評判日に高く又

健康者には 不老長生の祕物
にして、疲勞知らず衰弱知らず、病氣知らず、明快なる腦力、潑剌たる活動體力の給源として、大臣、海陸軍將官、政界實業界の名士、貴族家庭、スポーツ界、藝術界、花柳界にまで、愛飲者日に多く好評湧くが如くであるから、誰も一度は飲んで見るべきもので、輕佻なる一時的流行藥などゝは、全然出發點を異にし、三百年來の實驗により强精強壯の效能が新時代人の尖端的强精法として御奬めするのであります。

小瓶進呈
何人も東京澁谷區上通四丁目卅八番地養命酒本舖出張所にハガキを出せば養命酒の見本小瓶に説明書を添へて喜んで無代進呈します。飲み易き事實を社會に報道する爲めの後呈ですから御遠慮なく御申込あれ。

精力減退せる男女
腦神經衰弱の人
肺病ろくまくの人
慢性胃腸病の人
貧血冷え性の人
神經痛リウマチスの人
榮養不良の人
心臟息切れの人
產前產後の婦人

ニセモノが賣られてゐます、專賣特許鹽澤家養命酒の文字に特に御注目の上お求め下さい。

信州鹽澤家三百年家傳秘法
日・米專賣特許—各博覽會金牌受領
赤マムシ酒
高山藥草 七種合釀
養命酒
慶長以來の目標　登錄商標
醫學博士(六十餘氏)實驗御推奬
◇全國到る所の藥店百貨店にあり
信州伊那郡南向村大草 醸造發賣元 養命酒本舖天龍館
東京澁谷區上通四丁目卅八番地 出張所 養命酒本舖出張所 電話青山 五三九八番 振替東京 五八八五五番

需要家のみに直賣
輪界の革命車＝メヤム號
ブレーキ付 ￥二五・〇〇
コースター ￥二九・〇〇

タイヤーはダンロップ特製品付
發賣元 三井物産株式會社
販賣元 鳥羽洋行 大連・奉天・長春

フレーク石鹼
毛糸、毛織物、絹物の洗濯に缺くべからざる必需品なり

各地有名なる洋品店 化粧品店 雜貨店にあり
滿洲石鹼株式會社

新發賣
メイ・ブロッサム
ほんとの愛煙家ならば この氣品ある香り。なごやかな味をきつと賞めたゝへて下さるでせう。
十本入 ￥.14
コルク口 二十本入 ￥.28
五十本罐入 ￥.70

印刷一般
東亜印刷
大連近江町
電話長六八六八番

冷え性の御婦人方に

女性の病氣の大半は直接間接に冷え込みが原因であります。殊に女の生命取りと云はれる子宮病、血の道等の婦人病は冷え込みに起因する場合が最も多いのでありますから御婦人方は絶えず良藥中將湯を召し上つて冷え込みの憂を未然に防止する事が大切で御座ゐます。

CHUJOTO

婦人良藥

中將湯

「次ぎの症狀の方には本劑をおすゝめ致します。」

- ▲月經不順で月經の量が多過ぎたり少な過ぎたり或は經期が一定せず遲速のある人
- ▲經期中下腹がひきつる樣に痛み絶えずこしけの下りる人
- ▲手足や腰足が冷え込み痺れる樣な疼痛を覺ゆる人
- ▲姙娠中惡阻で絶えず嘔吐や吐氣を催す人
- ▲絶えず憂欝で氣分が一定せずヒステリー症に惱む人
- ▲又感冒の治療に良き効果を擧げます

定價

試用分	二十錢
三日分	五十錢
七日分	一圓
十五日分	二圓
二十三日分	三圓
四十日分	五圓
八十五日分	十圓

「健康の[illegible]」と題する婦人衛生手引を御進呈いたします。御希望になつた新聞名記入の上御申込み下さい。

滿洲國總代理店
大連市浪速町一四七　日本賣藥株式會社
奉天浪速通り　井上誠昌堂
同　加茂町一六　日本賣藥株式會社
同　小西關大街　佐藤廣濟堂
安東縣市場通五丁目　井上誠昌堂
同　同　七丁目　一木藥舖
營口　元神廟街　回天堂大藥房

支那總代理店
上海河南路三三九　東亞公司

本舖　津村順天堂
本店　東京市日本橋區通三丁目　電話日本橋六二 振替東京六〇八
支店　大阪市南區長堀橋筋一丁目　電話南二五 振替大阪四五六

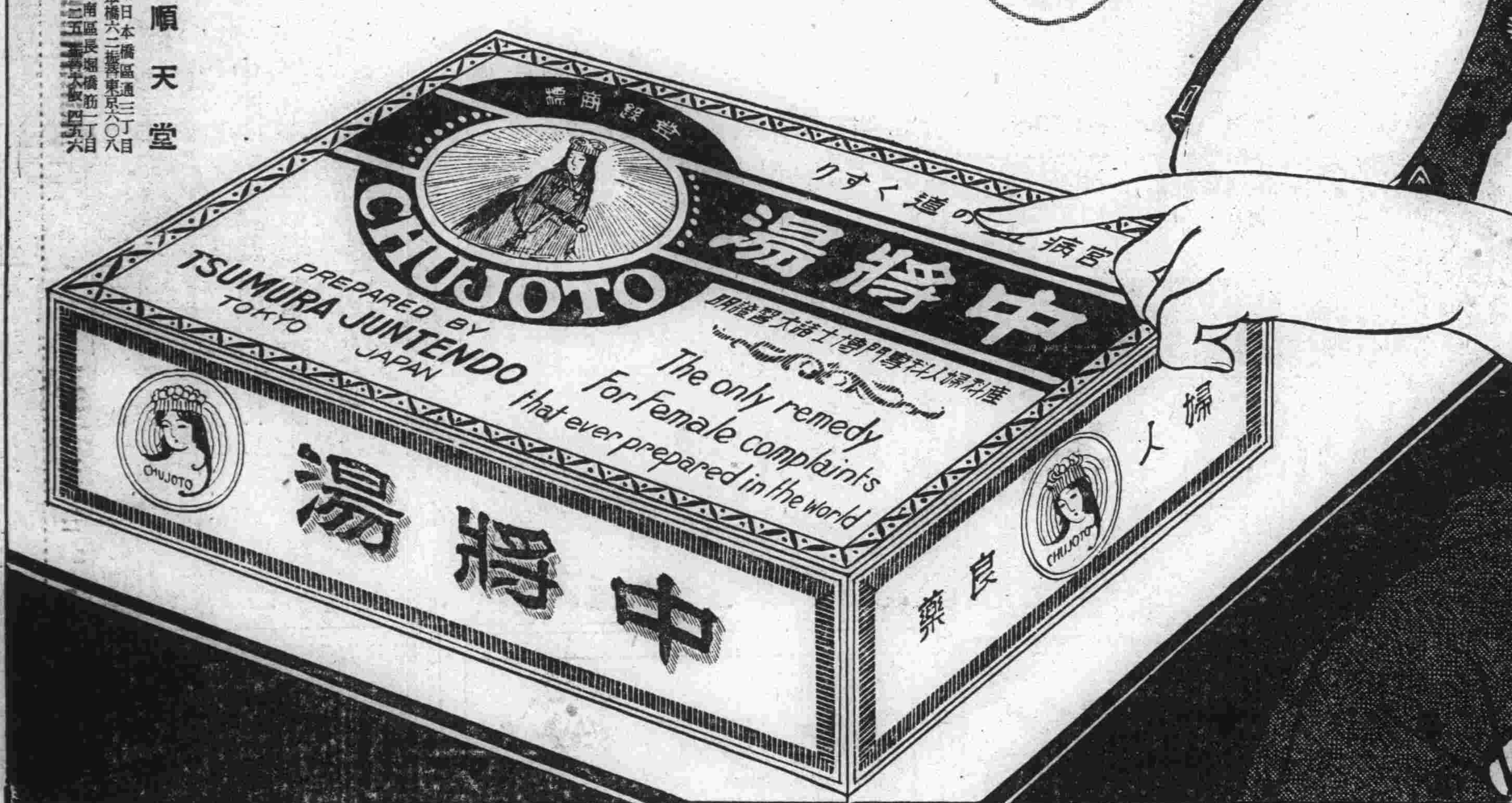

滿洲國販賣店之一部

大連監部通三三　天然堂藥房
同　東鄉町四四　勤天堂
同　浪速町五　明治堂藥局
同　大山通三二　大連洋行分店
同　吉野町一〇　春陽堂
同　伊勢町四　臨川延壽堂
同　伊勢町二二　伊勢町藥局
同　伊勢町三六　滿上藥舖
同　伊勢町八七　福音洋行
同　岩代町五　松井藥局
同　但馬町一八　小寺藥局
同　岩代町二三　中央堂
同　磐城町六〇　森藥舖
同　信濃町二四　快心堂
同　信濃町四四　日本橋藥局
同　信濃町一二三　萬壽堂
同　信濃町一四三　藤井藥房
同　若狹町七四　小島藥局
同　若狹町一六三　ワカサ藥局
同　若狹町二〇三　前川一心堂
同　對馬町二二　自省堂
同　春日町三六　延壽堂
同　山縣通九一　アイフ藥局
同　山縣通一六六　三宜堂藥房
同　淡路町五　大昌堂
同　山手町一四　山盛藥房
同　連鎖商店街　井上喜保堂
同　連鎖商店街　日新堂藥局
同　連鎖商店街　本町藥局
同　平和街三　井口藥房
同　平和街四二　回春堂
同　沙河口中央通　土田文化堂
同　沙河口中町三六　縮方藥局
同　沙河口巴町　古賀藥局
同　沙河口元町　大久保人命堂
同　沙河口大正通　石川誠光堂
同　聖德街二丁目　上野藥局
同　監部通七三　華泰大藥房
同　監部通六九　華西大藥房
同　常陸町　東華大藥房
同　磐城町　志發大藥房
同　能谷町五八　德生堂藥房
同　寺兒溝千代田町一二三　德愛大藥房
同　同　同仁堂藥房
同　同　同慶大藥房
同　同　衛生大藥房
同　西崗街一〇三　同德大藥房
同　一二　康德記藥房
同　九一　德記西棧
同　平和街四八　德記全棧
同　宏濟街四〇　德興大藥房
同　西崗街　廣生堂藥房
同　同　二一五　大德記藥房
同　黎家屯福星街　同仁大藥房
同　沙家市王陽街　安國大藥房
同　近江町　普育大藥房
同　同　杏林堂
同　西崗街九一　德合大藥房
同　同　永生堂大藥房
同　平和街　瑞生行大藥房
同　福星街　葆眞大藥房
同　東鄉町　養和興
同　沙河口元町　三省堂
同　沙河口大正通　天祐堂藥局
同　聖德街二ノ一三　近江堂藥店
同　信濃町　大洋堂藥局
同　香取町二〇　寶華堂藥房
同　西崗街九一　德合大藥房
同　信濃町一二三　石川萬壽堂
同　浪速町一四五　ナニワ藥局
旅順青葉町　宮竹藥房
同　鮫島町　稻富藥房
同　乃木町　田中德三郎
同　新市場　同和堂大藥房
同　天德堂二藥房
同　朝顏町　亞洲大藥房
同　東町四　益元堂
金洲新市街　鳴瀨商店
同　城內東街　東信大藥房
同　城裡南街　德記大藥房
同　北街　志成藥房
同　城內　濟義元堂
同　同　同濟大藥院
同　同　得春堂
同　平樂寺十藥
營口關店平安街　康德記藥房
同　豐榮街　志成大藥房
同　豐榮街　義和堂
同　同　晉丑大和堂
貔子窩東街　集議生藥房
同　同　仁德裕藥房
同　慶春和
同　濟東藥房
同　西街　長生堂
瓦房店逢榮街　康德記大藥房
同　新市街　永泰隆藥房
同　同　永泰鴻藥房
同　舊市街　儒昶大藥房
營口元神廟街　回天堂藥房
同　新市街　丸目藥房
同　新市街　寶滿堂藥房
同　新市街花園町　回生藥房
同　大水昌宮街　大和藥房
同　大官屯北街　裕泰和藥品商行
同　永世街　中西大藥房
同　同　崔口大藥房
同　同　遼東藥局
同　永世街永昌宮　義和誠璧堂
鞍山赤城町　東鄉藥房
同　敷島町　河合救命堂
同　北二條通り　木澤一心堂
同　北三條通り　保寧堂藥局
遼陽大和通り　安達藥房
同　昭和通り　並木文光堂
同　城內西街　義和堂大藥房
同　同　咸春堂藥房
同　同　東英太藥房
同　城內東街　天福堂藥房
撫順中央大街　金森藥房

撫順東二條通　ハレルヤ藥店
同　新站千金大街　義和藤大藥房
同　西五條通り　神之門藥店
同　千金寨　信仁堂
奉天浪速通り　井上誠昌堂
同　小西關大街　佐藤廣濟堂
同　橋立町　林世生堂
同　浪速通り　松尾藥房
同　浪速通り　末岡藥房
同　千代田通一六　那須藥局
同　富士町四　天命堂藥局
同　青葉町七　北村太陽藥局
同　小西關上頭　新々大藥行
同　鼓樓南　五洲大藥房
同　城內四平街　大德生藥房
同　彌生町九　荒木藥店
同　青葉町二六　荒木竹松
同　浪速通十　黑岩藥店
同　松島町四　鳳岡藥局
同　江ノ島町六　日洋藥局
同　稻葉町　仁太堂藥局
同　奉天藥局
同　平安通り一四　松吉洋行
同　青葉町一一　榊原仁天堂
同　松島町三　旭堂藥店
同　小西關大街路　大同藥房
同　小西關　吉本大吉藥房
同　千代田通り　松壽堂藥房
同　同　萬壽堂
同　平安通り　平安藥局
同　鼓樓北　金城藥房
本溪湖小學校前　小柳商店
錦洲東門街大馬路　協和大藥房
錦洲城裡　天長堂藥房
安東市場通五丁目　井上誠昌堂
同　市場通七丁目　一木藥舖
同　市場通　石田快泉堂
同　同　田中大藥房
鐵嶺松島町　高橋藥房
同　大手町　神尾藥房
同　北五條通り　谷口十字堂
同　松島町　若松藥房
同　城內鼓樓街　和發久藥房
開原掏鹿大街　太田東亞藥房
同　附屬地　三茂洋行
同　森田信正
同　同　蘇生堂藥房
四平街殺祥街　資生堂藥房
同　同　岸回生堂藥房
同　日進街　大連洋行支店
新京日本橋通り　太田東亞藥房支店
同　同　國際大藥房
同　東二條　太陽堂藥房
同　三笠町　宮崎洪盛堂
同　吉野町　今井翼大郎
同　日本橋通り　東洋大藥房
同　祝町五丁目　峰杏仁堂
同　吉野町　東亞號藥房
同　商埠四馬路　泰和祥大藥房
同　北門外　五洲大藥房
同　北門外　中法大藥房
同　前大通り　義和藤大藥房
同　商埠大街　福華西藥公司
同　大和通り　德育生藥房
同　吉野町　宮崎藥房支店
同　三笠町　川上藥局
同　城內大馬路　耀延藥房
同　三馬路　安達藥局
同　日本橋通り　井上誠昌堂支店
吉林河南街　大井林盛堂
同　新開門外　森泰號藥房
同　吉林藥房
同　城內糧米街　五洲大藥房
同　河南街　中西大藥房
同　糧米街　松柏藥房
同　太馬路　松壽堂藥房
哈爾賓傳家甸昇平街　山本長壽堂
同　同　小川義太郎
同　道裡石頭道街　旭昇號藥房
同　地段街　昭和號藥房
同　同　全泰號藥房
同　同　大塚日進堂
同　傳家甸正陽大街　泰昌堂藥房
同　道外正陽街　華美大藥房
同　同　寰球大藥房
同　同　泰華西藥商行
同　埠頭區買賣街　新隻藥局
同　石頭道街　中村房吉商店
同　埠頭區ウチヤストコワヤ　日信洋行支店
同　四道街　黑龍堂藥房
同　地段街　北滿藥房
同　道裡石頭道街　原田藥房
同　道外正陽街　亞洲西藥房
同　承德町　朝鮮大藥房
齊々哈爾城裡　稻野冨山堂
同　三大寺藥局
同　楠田洋行
同　南門外　大豐洋行
同　太馬路　中西藥房
同　同　五洲西藥房
昂々溪　田上藥房
同　平野洋行
城子疃街　集義生藥房
同　集義元藥房
同　保和春藥房
同　長春藥房
同　馨德竹
敦化縣東大街　中西大藥房
敦化縣城內　森泰號支店
蛟河吉祥街　森泰號支店
盤石縣城內　森泰號支店
拉濱線新店　森泰號支店
洮南府興隆街　和順大藥房
同　永和堂藥房
同　大東街　德慶同仁記藥房
同　興隆街　廣生堂藥房
山海關南門外　長野長壽堂
同　城內東街　天壽大藥房
同　同　田代醫院
同　同　晉濟醫院
錦縣東門外大馬路　錦州藥局

其他全國各地有名藥房均有備皆

競爭相手を殪し 大タク遂に値上

八十錢を一圓五十錢にして 星ヶ浦に囂々の非難

大連のタクシー界に對し星ヶ浦方面の居住者は最も有利なる顧客として各タクシーが注目する處であり、中でも大資本を有する大タクと地理的に有利なる星ヶ浦タクシーとは、こゝ兩三年來顧客の爭ひ合ひに血みどろの爭ひを續けて來たのであつたが、最近大タクが遂にその大資本によつて星ヶ浦タクシーを買收し、星ヶ浦方面を一手に握ると同時に大連、星ヶ浦間の料金を値上げしたことに端を發して星ヶ浦方面居住者を始め一般市內居住者より不滿の聲があげられて居る、卽ち

星ヶ浦タクシー買收前の大タク星ヶ浦出張所では星ヶ浦タクシーと對抗して値下げ競爭をなした結果、出張所開設三周年記念サービスと稱して大連、星ヶ浦間の料金一圓五十錢を八十錢に割引し、顧客を集めることに努め小資本の星ヶ浦タクシーを壓迫して營業難に陷らしめ、星ヶ浦タクシーを大資本の前に屈伏せしめて去る一月二十七日遂に買收し、大タク星ヶ浦出張所の新陣容を整へた

かくして星ヶ浦方面を一手に握つた大タクは八十錢に割引してまで顧客にサービスする必要がなくなり、去る十七日より突然三周年記念サービスの期間は滿了せりと稱して、大連、星ヶ浦間の料金を再び大連自動車營業組合協定料金一圓五十錢に引上げた

右一圓五十錢が協定料金なりとするも、單なる小資本壓迫の目的を以て或る時は殆んど半額の八十錢とし、その目的を達するや突然料金の値上げをなし、而も顧客に對して記念サービスなりと稱する大タクのやり方が居住者の非常なる反感を買ひ、遂に大タク橫暴の聲が猛烈とあげられるに至つた

二番機も到着

"故障で遲れて殘念だ"と 出迎受け橫井少佐語る

木浦で機體の手入れを終つた橫須賀航空隊八九式飛行艇五十二號機(橫井少佐、堀井大尉以下六名搭乘)は、五十三號機のあとを追つて十六日午後二時十分黒天やうやく晴れ渡り白雲たなびく大連港上空に黄白色に彩られた姿を現し、爆音高く大連市を一周敬意を表し、昨日同樣第四埠頭沖の波靜かなる海上に雄姿を浮かせつゝ同三十分悠々と着水、先着の五十三號機と堂々相並んで特別ブイに繫留、總指揮官橫井少佐は長島丸で出迎へた先着將校連と親く握手した後語る

一寸した機體の故障のため一日遲れたことは殘念、機體はすぐ修理出來、夜飛ばうかと思つたが色々の都合でやめにして今朝十時木浦を出發した、別に難航でもなかつた、軍事的に重大な使命?いやそんなことはない、燃料積込み兵器の運法等の訓練が主要目的だ、佐世保大連迄一氣で飛べば約七時間半位かゝるだらうが新型だともつと早く到着する

一行は第四埠頭に黒山の樣に集まつた觀衆をさけ、出迎への久保田參謀長に情況報告後海務協會に落着いた

けさ十時に 內地へ歸る

我國飛行艇の劃期的な試みとして注目されつゝあつた航法通信訓練飛行、橫須賀、佐世保、大連間約千百十キロを飛翔した橫須賀航空隊八九式飛行艇五十二、五十三號機は、第四埠頭沖特別ブイに繫留中であるが天候に變化なき限り十七日午前十時大連を出發することゝなつた、なほ總指揮官橫井少佐は船で歸ることゝなり、歸路は先着相澤大尉が總指揮をなすことに決定した

金線に眞紅の 執政御乘用車

あす午前から陸揚げ

晴れの御大典に際し新帝御乘車用として豫てより橫濱市神奈川區子安町倉田鐵工所において皇帝乘用にふさはしく車體その他を改造、眞紅塗りに金線の裝飾、目覺むる許りのリンカーン號二臺、並に供奉員乘用のパッカード九臺、合せて十一臺は大典に間に合はすべく去る八日橫濱出帆の大連汽船白山丸で大連經由新京に送られることになつたが、白山丸は十六日夜着連、第四埠頭三十七番バースに繫留された

御乘用車はいづれも眞紅に塗られ金線で彩られ、前部兩扉は蘭花の御紋章が金色に輝く、パッカード九臺も東京銀座三和商會で調製中だつたもので、いづれも眞紅に彩られ光彩陸離たるものがある、御乘用車の內部の裝飾に關して伺ふに、螺鈿設備の他車體の內部に特別な鐵板が張りめぐらし、窓ガラスは防彈研究所より特に安全第一を主にしたもの、ラヂエーターキャップの蘭花の飾りも新しい趣向である、けふ午前十時頃より陸揚の豫定である

滿人兵士泥棒

【奉天特電十六日發】十四日午前七時頃大北關李家園子居住の滿洲國軍某連長宅をうかゞふ二人連れ(內一名は軍服着用)の滿人があるのを、隣家の副官宅に來訪してゐた滿洲國軍人が發見して誰何するや、件の怪漢は矢庭に發砲し逃走せんとしたのを折から附近を警邏中であつた瀋陽縣警察員が發見前方より組みついたところ再び發砲せんとしたが不發に終り大格鬪の末一名を逮捕した、逃亡した軍服着用の兵士は同日前記連長が給二ヶ月分を亡止で自宅に持ち歸つたのでこれを強奪せんとしたものである、最近奉天市內に軍服着用の強盜事件が頻々と起り當局ではこれ等不良兵士の一掃につとめてゐる

電氣サービス

御大典に際し滿電が

滿洲國帝政實施の曠古の大典を前に市內各方面ではそれ〴〵種々の奉祝計畫が廻らされてゐるが、滿電では電氣事業者の立場よりまたこの盛典に對する市民へのサービスとして、大典奉祝の爲め新規施設に對する臨時燈及び臨時イルミネーションの工事料金並に電燈料金の大割引を斷行し慶祝の微意を表することになつた

卽ち特典として臨時燈及臨時イルミネーション取付並に取外しに要する工事料金は規定料金の二割引、またその電燈料金は臨時燈料金の半額として奉仕するほか「大典奉祝」などの圖案設計に對しては滿電で實費で請負はうといふにあり、なほこの特典は一般の場合には適用せず、たゞ奉祝の爲の臨時的の新規施設に限られてゐる

外國づくめの犯罪 處罰權利あり

國際法の疑義に興味集めて 海上ギャングの公判

外國人が外國に於て外國人を殺害せる場合之を處罰する裁判權ありや無しや、遂に國際法上の問題となつた海上ギャング事件第三回公判は十五日午後二時十分川畑裁判長、田中、平井陪席判官、池內檢察官係りのもとに法院第三公判廷で開廷された、先づウォルター・ミユラー及アーサー・ガウチヨーの事實審理が行はれ、第一回審理並びに第二回審理に何ら拘泥するところなく同四時十分愈々問題の核心に觸れ、國際法の權威者現滿洲國大使館附森權吉法學博士の鑑定に移つたが、川畑裁判長は神聖な誓はしめ

一、被告等のやつた事は海賊行爲であるか

二、被告等は船員を殺害し脅迫しながら任意關東州內に來り逮捕されたものであるが、之れを日本法規で處罰し得るか

三、被告等を逮捕する權力を有する者は如何なるものであるか

四、これらを逮捕した場合はその逮捕國で直ちに處罰し得るものであるか?

の意味を文書で渡し之に對し森博士は先づ二、三被告等に質問され一時間程質問した後大體裁判權ありとの意見を口答し、來る三月八日までに正式調書を以て發表されたしとの裁判長の意見に依り着席したが、次にこの公判の松本辯護士起つて

一、海賊が人又は船舶の國籍如何に拘らず之を拿捕し得べきとは異論なきも、之を處罰し得るや否やに關しては最近之れを疑ふ學說が勢力を持つて來たのではないか

二、國際法上我が刑法の如く外國人の外國に於ける外國人を殺せる行爲を處罰するの一般的規定もなく、又特に國際法上の海賊を處罰するの規定をも有せざる時は、國內法の問題として海賊を處罰し得ずと考ふるが如何

三、國際法上總ての海國が總ての海賊を罰する義務ありや

四、日米、日露犯罪人引渡し條約には海賊行爲をなせるものを引渡すことになりつゝあるが故に他國卽ち獨逸、スイス等に對しても義務としてはないが引渡し要求に應ずることが相互利益ではないか

これ等の質問に對し森博士は順次各國各犯例並に慣例を示し說明する處あり、近代文化社會の立場よりこれら海賊は人類一般の敵と見なし、海上交通繁榮の今日かゝる海の恐怖者に對しての犯行は重大罪であると述べ、同じく三月八日第四回公判までに書面で述ぶる旨を言し五時五十五分川畑裁判長は閉廷を命じた、閉廷後森博士は語る

問題が國際上の問題だけに愼重な態度で研究したいと思つてゐる、大體權利はあるとしても義務はないと云はれるだらう、海上の問題で學說にも色々あるがそれがため海國と大陸國との學說は日から二つに分れて居り、自分としては英國法並びにアメリカ法を參考にしてゐる積りだ

直木三十五氏 腦膜炎で重態

【東京十六日發國通】大衆小說作家直木三十五氏は帝大病院に入院中だが十五日に至り腦膜炎の症狀愈々濃厚となり依然危篤狀態で面會を謝絶してゐる

多門中將告別式

【東京十五日發國通】多門中將の告別式は十八日午後一時から二時迄靑山の齋場で神式に依り執行する事となつた

カトリック教徒は 忠實なる臣民

首腦者連・一段の保護を願ひ 菱刈全權と懇談す

【新京特電十六日發】在滿カトリック教首腦者在吉林佛人司教ラフテ、在奉天佛人司教グロア、在四平街カナダ人司教ラプレール、在濟順米人教區長ペーメ、在チチハルスイス人監督ユーゲント・グレル、在新京カャール神父等六氏は十四日午後四時官邸に菱刈大使を訪問し、事變以來日本軍官憲より與へられたる厚誼について謝意を表したる後

カトリック教はその土地に樹立せられたる政權に對し信徒をして忠誠を盡さしむるを以て根本方針とし、一切政治に關與せず特に當該政權の保護下に布教並びに社會事業に專念するもので善良なるカトリック教徒は卽ち善良なる臣民である、我等は生涯を滿洲國に送るものであり等しく滿洲國の繁榮を願ふものである、この上とも日滿官憲の保護を得たい

と述べたるに對し菱刈大使は

社會治安を恢復することは易く心の治安を恢復するは難い故に今後は宗教の力に俟つものが多い

と述べ打ち解けた歡談に時を過ごした、なほ右一行は十五日國務院に鄭總理を訪問懇談を遂げた、因に滿洲に於けるカトリック教は九十年の長き歷史を有し、初代の司教はたゞ一人で開原、奉天、新京を中心に約四千人の信徒を有するに過ぎなかつたが、現在では約二十萬の信徒を算するに至つた

樂天子

「滿鐵のガミ〳〵鳴り親父」といへば誰でもハハーン市川さんかと肯く位、さほど現經理部長市川健吉君が部下をド鳴りつけるとは有名で、滿鐵の經理方面育ちの者は「市川さんにド鳴られたことがある」といふことが一つの自慢になつてゐるのである。

……◇……

市川君は決して理窟に合はないド鳴り方はしない、感情に走らない、そしてこれは見込みがあると思へば再々ド鳴るが見込みが無いと思へば決して叱ることが無い、だからド鳴られつゞけてゐた連中にとつてはド鳴られてゐる間が辛いながらにもド鳴りつけられてホッとするのが通例で、事實さうした連中は全部見事に出世をしてゐる。

……◇……

從つて部下の訓練に不熱心な滿鐵の偉い方々の中で市川君唯一人光を放つてゐるがこの市川君何を發心したか最近全然このド鳴りを止めた、ところが吃驚したのは部下連中青くなつて市川部長の眞意をはかり兼ね惶遽全部は見放されたのかと悲鳴をあげ出したので、市川君近くド鳴りから溫顏への轉向聲明書を公表することになつた。

兒玉博士の實地檢證……(下は旅客機から降りる博士)

犯罪の鍵 兒玉博士 檢證の現場へ

思ひ出に顏曇らせて

兒玉誠博士が果して姦夫青柳眞を刺したか?慄然陰慘劇の第一回公判における中園秀雄の陳述によつて俄然博士の身邊に大きい疑雲を投げかけ博士の來連は疑問とされてゐたが、感冒のため郷里長野の實家に靜養中であつた當の兒玉博士は、身にふりかゝつた忌はしき「殺人共犯」の疑雲を拂ひ除くべく、去る十三日長崎を出發し朝鮮經由十五日夜新義州に到着、十六日午後一時旅客機に乘り込み同四時二十七分周水飛行場に着いた

これより先事件發生當時から世話をしてゐる大內辯護士は、飛行場に博士の到着を待つた、旅客機を降りた博士は薄茶のオーバーに霜降洋服、鳥打帽を冠り小型鞄一個携帶といふ輕裝である、黒のマスクで顏を掩うてゐるが

記者が「さう〳〵お出になりましたネ」といへば、博士は小さい聲で

「皆さんとは後刻お會ひします」

と一言答へ人目をさけつゝ待たせてあつた自動車へ大內辯護士と同乘、思ひ出多き元博士邸の前にピタリと止められ、群がる群衆を押し分けるやうに邸內に入つた、午後五時二十五分には博士を殺人共犯に捲き込んだ中園秀雄が囚人自動車で運ばれ邸內に連れ込まれた、それより五分を經て川畑裁判長、平井、田中兩陪席判官、長、田村兩陪席辯護士等が相前後して邸內に揃えた、午後五時四十分からいよ〳〵兒玉博士を中心に實地檢證を開始されたのであつた

堂々新京に建つ 關東廳新廳舍

三階建て中央通に一偉觀 今春八十萬圓で着工

國都新京への關東廳進出に伴ふ新廳舍の新築計畫は豫て關東廳に於て進められてゐたが、去る十二日關東廳土木課臼井技師は牧島屬を帶同赴京し軍部側と新築具體案に關する種々詳細な打合せをなして、十五日歸旅しいよ〳〵本格的に新築計畫を進めることゝなり十五日午後から清水土木課長、臼井技師始め土木課に於て打合會を開催したが、之と同時に臼井技師を首班に新築設計に着手した、新廳舍は新京中央通り關東軍司令部新廳舍の南側の敷地に對峙して建築され、關東憲兵司令部及び新京憲兵隊本部の建物と併せて約七、八十萬圓の豫算を以て建坪一千五百坪、地下一階地上三階の堂々たる廳舍で設計の終了次第來る解氷期と同時に着手すべく非常な意氣込みであるが、落成の上は軍司令部廳舍と共に新京の偉觀の一つとならう

パラマウントが 盛儀撮影に來連

他の映畫社に先んじ

【東京特電十六日發】滿洲國の新帝御卽位の盛儀を撮す目的でパラマウント映畫會社の技師ジョセフ・ラッカー君が十六日來朝した、同氏はパ社ニュース班の第一人者で五年前南極探險隊のカメラマンとして行つたことがある、今回は同社のニュース班の東洋總監督として約八ケ月日、滿、支各國の重要ニュース、殊に滿洲帝國の盛儀を詳細に記錄することが目的であるが、なほ他の米國映畫會社も續々滿洲の撮影に來るといふことである

生徒募集
鹿兒島高等商業學校
▲募集人員約百五十名▲願書〆切三月二十日
▲試驗期日三月二十六日七日▲試驗場所本校、九州帝大
▲試驗科目 英語(解釋のみ)國語、漢文、作文
▲入學案內 郵券二錢を要す

婦人販賣人募集
大連市西通九二
ユデの店
電七〇五八

マメタク株式公募
今般市民有志の要望に應じ當會社株式壹千株丈け分割公募することに致しましたから滿株にならぬ內に左記の取扱店に御申込み願ひます
申込期間 昭和九年二月十五日より同二月二十日まで
取扱店 水越株式店、後藤株式店、柏原株式店、石橋德次商店、篠田株式店、中村株式店、笠間株式店、瀬川株式店、美好株式店、岡村株式店、三谷株式店、小林株式店、正直洋行、制趣屋商店、泉陽株式店、入丸商店、山田商店
拂込銀行 株式會社滿洲銀行
大連市惠比須町二六(電二一九二三)
滿洲內燃株式會社
創立事務所

支局移轉並に電話開通
大連市丹後町二三番地
新京日報大連支局
電話二九二二〇番
從來幹支局大連市若狹町に設置致居候處今回左記の場所に移轉同時に電話開通致候條此段及謹告候也
新京日報社

尋ね人

藝名 鈴千代
本名 山家久子
十八歲
特徵 身丈四尺七八寸 肉付好し
左眼下に黑點三ッ 右眼尻に黑點一ッ
一月卅一日逃亡、お知らせの方には五十圓謝禮致します
大連市逢坂町
大黑屋
電六九二二番

鑛業
奉天橫町一四(假營業所)
出願手續一切の御相談に應ず(絶體公正)
測量、製圖、鑑定分析、調査、設計
鑛區賣買仲介(滿洲國鑛業精通)
日滿鑛機公司
主任 特許辨理師 山本陽輔
電呼四五三三

生徒募集
菅沼タイプライター
日本タイプライター
東洋タイプライター
滿文タイプライター
綜合敎授
英文科 普通科 六ケ月間
速記科 速成科 四ケ月間
就職確實 御申込次第規則書送附
大連市西通り九十三番地
日滿タイピスト學院
院長 貫洞翠
電話三三八四

熊岳城農業實習所
實習生募集
募集人員 約二五名
出願資格 一、農業學校卒業者又は之れと同等以上の學力を有するものにして心身共に剛健なる滿二〇歲以上の日本人男子
二、將來滿洲の地に於て獨立農業家たらんとする思想堅實なる日本青年たること
出願期日 昭和九年二月二十八日限り
考査日時 昭和九年三月五日午前九時
考査場所 熊岳城農業實習所
備考=募集要項規則書及願書に附帶すべき書式入用の者は二錢切手同封當所に申込まれたし
昭和九年二月
南滿洲鐵道株式會社設立
熊岳城農業實習所

生徒募集
英文タイプライター科
邦文タイプライター科
華文タイプライター科
英文速記科
英文邦文翻譯及敎授科
英文邦文華文印書科
近江町二西廣場映樂館橫
英學會
英和タイピスト學院
「規則書要郵券二錢」 電話四三〇八番

鎭咳 祛痰 新治療劑 カスマトール
奉天滿鉄医大敎授 医學博士 久保田晴光先生創製
錠劑 五十錠・六〇 百錠・一・〇〇
發賣元 株式會社 藤沢友吉商店
藥店ニアリ

友
淋疾の慢性と豫防に
ウラルゴール
日英米佛專賣特許
(各地の藥店にあり)
一壜(三本入) 金六十錢
短靴 先づ之れを!
田

おいしい! おもしろい!
いときり羊羹
大連常盤橋
みふと屋
電話 6080 22660

古代
おいよ番一にめたの肌お
アヅキ洗粉
小豆の粉末に藥効を配劑した純植物性の高級洗顏料でお肌を眞から美しく養ひます
溫泉、硬水など、他の洗顏料の効めない時も著しい効果があります
本舗 東京 藤村一誠堂

美術 コロタイプ印刷
各學校卒業 記念繪はがき 記念寫眞帖 調製
價格低廉、技術優秀、期日正確
如何なる大量も如何なる少量でも
大連市播磨町八十九番地=カタログ進呈
滿蒙寫眞工藝所
振替口座大連四八六番

特許 美膳式100番謄寫版
◀由自動移・斜・橫・縱……置裝動移▶
2594型
品は價は……
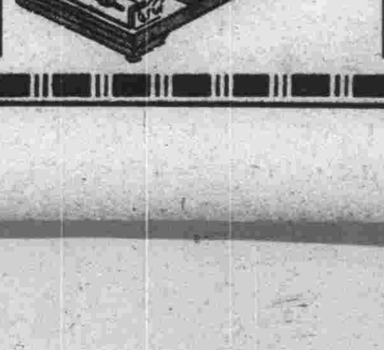
滿洲總發賣元
事務用器一切
高級圖案一般
謄寫版と美術謄寫印刷
三信洋行
大連市西通九三 電話三八九〇番

南蠻彩船 (45)

鈴木氏亨作　布施長春畫

火攻め（二）

「亞禮奈も聾の風だ。かうなりやもう手も足も出まい」

遠里小野三郎は、心地好げに笑つた。

「痛快、痛快！こゝに到りますれば、何と申してもこの風、火は四方から燃えさかつて居りますから、溺れやうにも遁れつこがありませぬ。火攻めとは、如何にも名案と云ふものですな」

山村五郎三郎も調子づいて、ざまを見ろ！と云はぬばかりに笑つてゐる。

「亞禮奈奴！いま頃は、焦熱地獄で、阿鼻叫喚の苦しみをして居るだらう」

これは安南録之助だつた。

「いゝ氣味だ。南蠻堂坤齋や、讃州のお調子もの共が、紅蓮の舌で舐ぶられたり、いやぶられたり、いま頃は、狐色にこんがり染め上つてゐるかと思ふと、考へただけでも、胸がすうといたしますな」

鬼兎羅も、いつぱしの軍師氣取りだつた。

「昔、楠正成が、千早城で、足利勢を屎攻めにしたさうだが、遂に殿の名案、もうそろ〳〵、四つの黒焦が出來上つてもいゝ頃です」

「さうぢや。濡れ手で粟のつかみ取りと云ふことがあるが、手に掛けずに相手を焚き殺すなんて、風もいゝ役を勤めてくれたものぢや」

「南蠻傳來人間の黒焼、浪花の町の賣物にならう。どうぢや鬼兎羅、船の休みに、ちと賣りに歩いたら面白からう」

「いや、これはとんだ儲けものが出來上るといふものぢや」

「それに、人間の肝の黒焼なども乙でがせう」

「肝だけではない。もつとよいものがある。これは唐では宋を讃美するさうだが、わが國では、黒焼でも充分價値があらう。どうぢやそれも賣り歩いたら……」

「總て、さういふことに願ひたいですな」

呂宋助左衛門の計略に依つて、二百十日も近づいたから、必ず大風が吹くに相違ない。その時こそ亞禮奈の一味を火攻めにしよう、彼等の隱れ家も探知したのだから最早遁しつこはない――と云ふ謀なつて、手ぐすね引いて待つてゐたのが今宵の風だつた。

遠里小野三郎を頭に、助左衛門の部下の面々、山村五郎三郎、安南録之助、吉永洋二郎、鬼兎羅等の一騎當千の勇士、隱れ家を圍んで四方から火を放つて攻め立てた。

計略！みんごと當つて、火は水の低きにつくが如く、隱れ家を目指して密林を縫うた。

この光景を見た彼等は、掌を打つて快哉を叫んだ。そして、密林の四方を切開いて火を避け、八方に部下を配つて非常線を張り、蟻の這ひ出る隙間もなく、二人の逃路を取圍んだ。

火は、風と一緒になつて、益々猛威を揮つてゐる。

遠里小野三郎は、縱横無盡に驅け廻る火の色を見ると、にやりと悦に入つた。

淋病藥の選定問題

良いから効く 効くから賣れる

誠實は永久に眞價を失はず。我が商會が三十年前に淋病藥を創製、發賣を開始するや、僅か二ヶ年の間に內地、朝鮮、滿洲、支那等の樞要地に千餘の專賣所を開設し、異數の發展を爲したのである。

そこで、我が商會の發展を羨み、雨後の筍の如く淋病藥が簇出し、現れては消え、消えては現れ、變轉極まりなき狀態である。

世の中は新物に憧れるのが通癖で、新聞、雜誌の廣告に新藥見藥なり、新治療法なりと自稱して、卽座に治癒するが如き文意が列べてあるので、甲の藥が効かぬと、乙、丙と藥を漁り、一定の治療方針なく、無責任なるハッタリ藥や新器療法に迷ひ、慢性に陷り苦惱を重ねて居る人が多いのである。

我が商會は前述の如く良いから効く、効くから賣れるで、異數に發展せる歷史あり、尙責任を重んずるから、常に世界の醫藥學界に視線を注ぎ、良藥の製劑に終始努力を拂つて居るのである。

今回更に、治療上及び製劑上について萬遺漏なきを期するため、我が商會內に研究部を開設し、上記五博士並びに醫學士數名を聘し何れも日々出勤、治療上の研究指導と、製劑上の監督をなし、病患者の爲めに誠心誠意盡瘁されつゝあるのである。

尙、我が商會の專賣所主任には病理を研究せしめ、又病理に關する模型、治療上に對する參考書類など備へ付あり、專賣所について相談せられ、治療の途を誤らざるやうせられたし

病患者は他に迷ふことなく、專賣所について治療促進の方法を講究せられたし。

我商會研究部
専屬五博士

醫學博士　園田逸朗
醫學博士　伊藤種次郎
醫學博士　矢澤俊一郎
醫學博士　塚本登
醫學博士　藤間靜

主治藥　りん病　ばい毒

りん病藥　八日分 八円 四円
ばい毒藥　八日分 四円 三円

梅毒 安全療法

ヨコネ カンソは切らずに治る

カンソ、ヨコネの如き初期梅毒はヤハず又切らずに服藥によつて治癒の効果を顯はし、一期三期の重症も本劑獨特の驅毒作用に依つて、何等副作用も起さず、血液や體內に潛在する諸毒を大小便と共に體外へ排泄し、且自宅にかて安全に驅毒淨化し治癒の目的を達する良藥である。

他に迷ふことなく本劑を服用あれ

▽▽▽ にせ藥をウルサギ師あり 藥箱に 大阪內本町 有田音松鑑製 の文字あるものを お買取あれ △△△

本舖 大阪內本町 有田音松

一發賣元一 大阪心齋橋南詰 東京日本橋通三

有田ドラッグ

有田音松責任製劑は他の藥店に販賣を許さず

◉滿州 大連越後町　鞍山南三條町　奉天彌生町　撫順東六條　開原新市街　新京東一條通　四平街谷盛路　哈爾濱傅家甸　安東縣四番三　海州南本町　新義州桜町　元山本町三　咸興本町二　羅南生駒町

◉朝鮮 京城郵便本局前　黄金町四　龍山兵町　平壌本局前　釜山幸町一　仁川宮町二　大田榮町一　群山驛前通　全州高砂町　光州本町三　木浦榮町二　大邱弓町　馬山京町三　鎭南浦　清津本町　會寧

◉山口 下關駅前　唐戸棧橋　宇部常盤通　山口道場門前　萩土原町　小月駅前　厚狭駅通　小野田寺町　小郡町中市　三田尻駅通　德山駅前通　柳井町天満東　岩国駅通

◉福岡 博多呉服町　福岡天神町　門司東本町一　大里東通　小倉魚町一　戸畑堺町一　若松中川通二　八幡春ノ町　直方須崎町一　飯塚西町　久留米荘島町　大牟田有明町　折尾日吉町

◉東京 日本橋通三　神田駅前　雷門田原町　四谷新宿二　芝赤羽電停前　大塚辻町　飯田橋省線　池袋駅東口前　亀戸駅前電停　淺草山谷電停

◉大阪 心齋橋南詰　三休橋北詰　玉造交叉点　千日歌舞伎東　恵美須交叉点　片町京橋前　天神橋筋二　花園橋電停前　舟津橋北詰　鶴島師匠橋

有田ドラッグ專賣所にて御買取あれ

頭痛は 旭 効散 ― 歯痛と頭痛にのんできく

神經の痛みや鈍い痛みを養ひ丈夫にし神經痛、ロイマチス等に

泰効に秀 治顔も笑顔に變ります

本舖 東京 大阪 森田製藥所

廿錢 貳錢 五十錢 一圓

各藥店に有り

御菓子は 喜久屋へ 電八〇六七

内科 レントゲン科

医学博士 佐藤久三郎

レントゲン科 肺尖初期、肋膜炎、肺門淋巴腺炎、胃潰瘍、心臓病其他

入院随意

三河町 電八二一五一番

御園バニシング 廿五錢・卅五錢

香り 消え込み すべてが めざましい 近代感覺

B-1

チクオンキなら定評ある田中へ

大連伊勢町

英國メルテーのチョコレート

嶄然として他品を凌駕し超然として斯界を風靡すチョコレート界のキングコングたるは卽ち是れ!!

各購買組合、百貨店食料品店、一流菓子舖にて御求め下さい

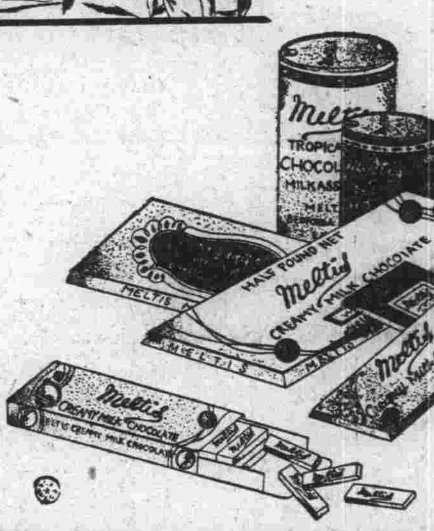

輸入元 オリエンタル貿易商會 電話四二五三番

美術額椽と洋画材料なら 常盤號

大連浪速町 ... 電話四七〇 ... 分店 ... 六

巴屋發店 三河町三二 エライカクンシー通り 電話七四〇三番

寫眞機 ミシン 洋服類 特別奉仕

勉出帰 公債 債券 商品券

科歯内堀

西広場中央館二階

東京歯科医学士 堀内泉

電話22990番

按摩 一文 アンマ 電話 口 21670

性病 梅毒淋病 軟性下疳 皮膚病

野中醫院

大連吉野町二五・電六四四一

清酒 澤之鶴

連鎖街京極通・滿洲代理店 藤井商店 電話五六四九番

カテイ石鹸

品質第一位

何ともいへないいゝ氣持だね

ほら、こんなに綺麗になつた！顔や肌がちつともアレない石鹸よ

ぢ疾・性病 神経痛・ロイマチス 結核豫防接種

弘濟医院 大連市信濃町六三 電七〇五五番

●受驗戰突破

この一戰だ！最後の頑張りだ 強力の疲勞

ノーシン

で速かに恢復せよウント馬力をかけよう

合格だ

輝やく光榮が君を待つ ●

洋服交換會は御承知ですか、どんな舊式の破れた服でも高價な價格で買取り差額を戴き下取交換を致します、既製品新調も致します

信濃町市場外部 川野洋服店 電六五五九

關東廳公認三周年記念

運轉手養成

奧地軍部・滿洲國政府へ派遣確實

入學期日毎月一日　募集人員五十名（規則送呈要二錢郵券）

滿蒙唯一 公認 滿洲自動車學校

大連市北大山通十四番地　電話二一〇三四 二一〇四五番

濕布に優る エキホス

感冒 肺炎 咽喉痛 中耳炎 神經痛

胸痛・肩凝・腰痛

エキホスは、貼布局所を適度に刺戟して表層血管を擴張し深部血管を收縮し、局部の血液循環に好影響を與へて充血及び疼痛を輕快せしめ、筋肉及び神經系統の機能を整調する作用と、腫脹滲出液を吸收する作用とを併有し速かに苦痛を去りて治癒に赴かしむ。

御注意 類似粗惡品多數あり、必ずエキホスと御指名を冀ふ。

グアヤコール エキホス

肋膜炎 腹膜炎

本品を局所に貼布すれば、グアヤコール及サリチル酸は皮膚より徐々に且つ持續的に深部病竈に浸潤吸收せられ、局處の血液循環を佳良ならしめ速に充血及疼痛を輕減し、熱を下降し、腫脹滲出液等の消退吸收を促進し、表在局部は勿論所謂深達療法の目的を達し得られ、內服劑の如く胃腸に對し何等の障害を起す惧もなく、安全に消炎鎭痛の目的を達す。

包裝 二五〇瓦 五〇〇瓦

發賣元 株式會社 武田長兵衛商店　株式會社 塩野義商店　製造元 二巴合名會社 大阪東區伏見町

冬の感冒と頭痛に快起散の御用意を

三十錢 五十錢 一圓

大連市監部通三三 天然堂藥局 電話三七一九番

滿洲日報
二月十七日發行
發行人　鈴木昇
編輯人　醫本喜代治
印刷人　本村武盛
大連市東公園町三十一番地
發行所　株式會社滿洲日報社

良質ニシテ廉價
大砲鉛筆
大阪　富田開雲堂

內閣倒壞の危機到る

齋藤首相三長老と重大協議

こゝ數日の雲行注目

【東京特電十七日發】鳩山文相を繞る綱紀問題について現內閣は曩の尊氏問題以上の危機に當面するに至つた、小山法相が司法部內の意向として岡本氏の言を否認して文相を擁護した中に樺工よりの五萬圓收受の事實を確認したことは新に問題を捲き起し貴衆兩院ともこの事實を提へて文相及び法相に糾彈的質問を行ふこととなつたから、政府の立場は愈々苦境に陷り首腦部も最後の肚を極める外なかるべく齋藤首相が病氣快癒の上は三長老の間に內閣の進退に關する重大協議開かるべくこゝ數日の雲行が最も注目される

綱紀問題を遂に告發

事態は愈々重大化し來る

【東京特電十七日發】鳩山文相、三土鐵相に絡む綱紀問題に關しその眞相の糾明に躍起となれる第一控室では查問委員會の形勢が鳩山文相擁護派多數の爲極めて微溫的なるを豫想し協議の結果十七日江藤源九郎、岡本一巳、龜井貫一郎、小池四郎四氏連名で臺銀持株處分に關する背任橫領として告發することゝなつた、十五日の議場で岡本氏が樺工瀆職事件を暴露して居る上に四氏が告發手續を執る以上司法當局でもうやむやにする譯に行かず事態は重大化すると見られる

文相查問動議

久原派は贊成せん

【東京特電十七日發】十七日の衆議院本會議において國同から鳩山氏に關する疑惑審議のため同氏をも查問委員會に附議すべしとの動議が提出されるが、これに對し政民兩黨は動議の日程變更には同意すべきも動議そのものには反對する、即ち岡本氏の查問會を中心に一切を審議し、また必要に應じて鳩山氏の出席を求むれば足りるといふにあるが、この採決の場合政友會の久原派は國同に贊成することゝなり政友會に一部の不統一が表決に現れるであらう

文相問題 徹底的糾明 民政黨の態度

【東京十七日發國通】民政黨では國民同盟より十七日の本會議に上程することゝなつた鳩山文相の綱紀紊亂の緊急動議に對しては去る十五日民政黨より提案した岡本一巳氏の言動調查に關する調查委員會は一切の綱紀問題を合せて調查するといふ廣義に解釋してゐるので今更に鳩山文相問題で調查するの緊急動議を提出する必要なしとの見解をとつてゐるが、若し十七日の調查委員會で之を狹義に解釋し岡本一巳氏の言動のみに制限して調查することに方針を決せんとするにおいてはその場合改めて贊否の態度を決定することになつた、而して民政黨としては事態が各方面に現れた以上は徹底的に追究糾明し以つて議會政治の一新確立と政黨政治の信用を回復することに全努力を傾注する方針で若し今回の問題で閣僚間に犧牲者を出すとも已むを得ないとの立場をとつてゐる

文相の行動 重大視

【東京十七日發國通】政友會の內紛と岡本一巳氏の言動に關する查問委員會の成行は頗る重要視さるゝに至つたが、政府としては樺太工業の背任橫領事件と鳩山文相の關係は單なる政治資金の献金であるから何等犯罪を構成するものに非ずとして表面樂觀を裝うて成行きを靜觀しつゝあるが、查問會に於て鳩山文相に不利なる事實が現れるが如き事なしとするもその半面に文相に關する疑惑を一掃するだけの實證を明確にする事も甚だ困難なる事情があるので、文教の府にあるものが疑惑に包まれてゐるとに對し非難は免れないと共に十七日の衆議院本會議において國民同盟より鳩山文相糾明の緊急動議は多數の力を以て否決し得るとしても、斯の如き衆議院の空氣は必ずや貴族院に反映するものと思はれるから茲數日中の鳩山文相の行動は最も注目されるに至つたが、鳩山文相がこの問題に關聯して進退を決せざるを得ざる場合になれば問題は更に複雜化するものとみられ政局は頗る緊張してゐる

查問委員會

紛糾を免がれず

民政の態度重大影響

【東京特電十七日發】衆議院の查問委員會は十七日午前十時から開かれ、先づ島田委員長から事案の經過を報告し委員會の協議すべき範圍及び方法について先づ協議するところあつたが、問題の岡本氏は晝夜兼行で各種の材料を蒐集して委員會に喚問された場合は徹底的にすべてを暴露すると敦圍いてゐる、委員會のうち政友派の委員は鳩山氏を支持する分子が多數であるから猛烈に逆襲するものとみられるが、他の各派委員は徹底的に一切の眞相を把握せねばやまないであらうから委員會は紛糾を免れない、たゞ民政黨の中には政友會の內紛の渦に捲き込まれて遂に政局の上に重大な結果をもたらすことを避けなければならぬとの意見をもつもの、及び岡本氏の材料に對して疑念をもつものもあるので民政黨委員の態度が委員會の成行きに重大な影響をもたらすものとみられる

代表を新京に派遣し

日滿諸懸案解決交涉

黃氏南下延期して準備

【南京十七日發國通】舊正明け早々來京豫定の北平政務整理委員會委員長黃郛氏が遽に來京を延期した理由につき、支那側消息によれば黃郛氏は近く代表を新京に派遣し北支における日滿諸懸案主として通車問題、郵便問題、察哈爾問題につき交涉せしむることゝなりその準備を急ぎつゝあるためであると傳へられる

日支懸案解決交涉

【上海十六日發國通】國民政府が我國の眞意と四圍の情勢を察知し汪精衛合作の下に徒らに民心を刺戟するの言動を戒めた結果は、日支關係は常道化への一途を辿り民心の鎭靜著るしきものあり、この機運に乘じ更に兩國間の諸懸案解決を決意し交涉開始方を希望して來つたので我當局は欣然これに應諾、來る二十日愈々有吉公使を南京に向はしめ交涉の衝に當らしめる事となつた、交涉は先づ最も緊急を要する不當關稅率の改訂を以つて口火が切られるものであると觀られる

政界は混亂するが

財界は堅實化

けふ歸任の 林滿鐵總裁談

約一ケ月に亘つて上京中であつた林滿鐵總裁は西脇秘書役、島崎秘書役心得を隨へ十七日入港のうすりい丸で歸連したが、出迎への記者團に至極朗かな調子で語る

政界は却々ゴタ／＼してゐるが財界は次第に健全になつてゐる滿鐵が先程公募した三千萬圓も好成績であつたし、更に九年度中に滿鐵が發行する豫定になつてゐる一億四千萬圓の社債もこの調子では

順調に運 ぶだらうとシンヂケート銀行團でもいつてゐるし資金の點は心配はない、兎に角改組案の前途も樂觀されてゐるし、シンヂケート銀行團でも滿鐵を信賴し評判も非常に好い、金利の點についてはなほ今日以上に下げることは出來ると思ふが、これ以上三分五厘程度にまで下げる必要はないといふ意向からこれは實現すまいと見るのが一般の觀測で目先は現狀維持が大體の豫想だ、從つて今後の社債發行の時期は何等決定を見てゐない、議會では綱紀問題などで盛んに騷いでゐるが政府は存外落ついてをり政友會の內訌だけが目立つてゐる、兎に角誰か大臣を傷つけやうとして躍起になつてゐるのが現狀であるが

松本商相 の貴院での評判は非常に良く內閣はまだ／＼持ちこたへるだらうとの豫想が多い、議會の陸軍に對する空氣は非常に好い、何分林陸相の答辯は高聲ではつきりしてをりあゝした人格者に對しては餘り言ひすぎなどすることは却つて害があると見て皆んな極めて穩健だ、日滿經濟統制審議會は政府でやりたいといつてをりそれ以上詳しいことは何も發表されてゐないが議會の閉會までにはなほ相當の時日がありそれまでにもつと詳しいことが發表されるだらう、滿洲國の大典がすめばまた上京する、兎に角議會の締めくゝりを見なければ滿洲および滿鐵に對する內地の大勢を知ることが出來ないからな、滿鐵の

事業費の 查定は大藏省も好意を持つてくれてゐるので隨分膨脹したが大丈夫だ

福州飛行場

【福州十七日發國通】當地の飛行場擴築計畫につきその後調查の結果、去る七日より從來王莊にあつた飛行場（南北六二〇米東西五〇〇米）に隣接の水田六〇〇平方米の埋立工事に着手今月中完成の筈

國同淸瀨氏 民政幹部と會見

【東京十七日發國通】國民同盟の淸瀨一郎氏は十六日午後五時半民政黨幹部と院內で會見調查會の調查範圍につき懇談した結果、臺銀問題の外に樺太工業の五萬圓問題も調查するに意見一致した、その際淸瀨氏は成行如何では內閣の運命に關するや如何と質したところ顧母木氏は綱紀問題は內閣の運命問題でないと決意を述べた、國同では本日本會議に樺太工業も調查委員會に供託するの緊急動議を出すが若し成立すれば成行き重大視される

徹底的調查の意氣込み

【東京十七日發國通】岡本氏に關する調查會は本日午前十時島田俊雄氏が委員長となり開會されるが、調查方法、調查範圍の方針決定の上調查に入る筈、國同や民政黨では岡本氏の外に鳩山、三土兩相並に林、米田兩代議士の必要人物を拉し來り徹底的調查を意氣込んでゐる

民團喞筒購入 好意的處置

【濟南十七日發國通】當地居留民團は最近消防喞筒を內地より購入に當り公使館筒井氏を通じ財政部に關稅免除方を申請したところ、財政部はこの種前例なきため關稅は一應民團より納付せしめ改めて財政部より民團に對し關稅と同額の寄附をすることに諒解なり、去る十日財政部長より銀一千餘元を民團に交附し來つたが、財政部の好意ある取計らひは多大の好感を以て迎へられてゐる

佐藤建設局長

滿鐵佐藤建設局長は十九日午前九時大連發列車で北鮮方面視察の途に上るが三月一日までに歸連新京の大典に參列の筈

千歲丸あす入港

近郵南九州大連間定期船千歲丸は豫定より早く十八日正午入港、船客百五十名である

しあとる丸

十八日午後一時大連港外着の豫定

人事

▲林博太郎氏（滿鐵總裁）十七日入港うすりい丸にて夫人同伴歸連
▲豐田貞次郎氏（廣海軍工廠長海軍少將）同來連
▲片山淸次氏（海軍大佐）同上
▲矢ケ崎正紀氏（海軍中佐）同上
▲阿部孝壯氏（海軍中佐）同上
▲小宮陽氏（新任關東廳財務局經理課長）同上
▲杉村正氏（同稅務課長）同上
▲井上正明氏（本社取締役東京支社長）同上
▲小玉春橥氏（易學）同上
▲山下淸氏（關東軍囑託）同上歸連
▲下田文吉氏（川崎車輛重役）同上來連
▲秋山正人氏（日本車輛重役）同上
▲伊庭彰一氏（田中車輛社員）同上
▲橫尾龍氏（播磨船渠重役）同上
▲松本正平氏（國際陸運課長）十七日出帆香港丸にて內地へ
▲小野文譽氏（新任蕪湖警察署長）十七日出帆靑島丸にて赴任
▲松浦弘人氏（新任廣東日本總領事館公安課長）同上
▲相川米太郎氏（辯護士）十七日午前七時四十分着列車にて歸連
▲渡邊中氏（關東軍獸醫監）同日午前九時發はとにて歸任
▲金丸富八郎氏（奉天取引所長）同上
▲伊澤道雄氏（鐵路總局次長）同上

大藏男の滿洲問題質問（1）

關東廳の行政機構

改正の意思ありや否や

二月十四日貴族院豫算委員會における大藏公望男の滿洲關係諸問題に對する質問は左の如くである

大藏男 私は昭和九年度の豫算に最も關係の深い滿洲問題に關しまして、九つ程の質問を致したいのでありますが、本日は丁度齋藤首相も御病氣であつて、首相に伺ふことは出來ませぬ、又首相に伺ひますことの一部分は、或は秘密會で御伺ひしなければならぬかと思ひまするので、今日は勿論其秘密會も要求しませずに、其他のことにつきまして、主として拓務大臣に御伺ひしたい、並に之に關しまして又外務大臣及び陸軍大臣の御答辯を伺ふかも知れませぬが主として拓務大臣に伺ひたいのであります、本日御伺ひしたいと存じまする事は、四つであります

第一は關東州の統治に關する政府の御意見はどうであるかといふことであります

第二は滿鐵附屬地返還に關する所の政府の御意見如何

第三は滿鐵改組問題に關係するものであります

第四は移民問題に關係するものであります

×

第一の關東州の統治に關する問題と致しましては、之に關聯がある所謂三位一體なる問題が先般衆議院並に貴族院におきまして色々質問せられ、それに對して政府の御答辯もありましたが、私自身としましては、今日滿洲の治安未だ完備せざる有樣でありまして、どうしても軍部の力強い所の勢力が之れに加はらぬといふと、なか／＼滿洲の狀態といふものはいかぬといふ考へにおきまして、三位一體の制度は已むを得ぬと思つて居ります、併しながらこの關東州だけは餘程考へて參りませぬといふと大分關東州の住民の中に色々の非難なり若くは希望なりがあるのであります

御承知の如く今日只今申しました所の三位一體の全權の、其全權は關東長官が兼ねて居られる所が其長官は大部分といふものは新京に御居住になりまして、月末に一日か二日か三日程旅順に行かれる、さうしてさういふ風な全權が、關東州の統治といふものをやつて居られるのであります、其長官の下には、勿論內務局長、警務局長若くは財務局長が居られますが、併しながら長官が月の大部分といふものは、四百三十七哩を隔てる處の新京に住居して居られる、さうして其今申上げました處の三人の局長は、代る／＼いはゞ月の三分の二程新京の方にいらつしやるので、殆ど事務といふものが澁滯して困るのであるといふことを、頻りと關東州の人民が愬へて居ります、丁度之を日本で申しますと、距離から申しますれば、岡山縣位に相當するのでありまして、岡山縣の知事が殆ど大部分東京に居る、而して其部下の內務部長なり其他の部長が月の三分の二を東京に於て暮らすといふならば、到底此岡山縣に於きまして縣の統治が出來得ないと思ふのでありますが今日の關東州の行政の問題は、全くそれと同樣でありまして、住民が何れもそれに對して非常な不平を言つて居りまして、三位一體の長官は已むを得ませぬが、どうか其下に一人のしつかりした責任ある所の中心の御役人が欲しい、名前は何としても差支ありませぬが兎に角どなたか一人責任者が居られまして、其責任者が多大の權限を有ちまして、さうして大抵のことは旅順の關東廳で賄つて了ふ、さうして極く重大なものだけを新京へ參りまして相談をする、今日みたいに中心の方が新京に居られ其次の方が三人も居られまして、全く違つた別々の權限を以て新京に三分の二も居られるやうでは、到底其關東州の人間は我慢出來ないと云ふことは、私至極御尤もだと思ふのであります、之に對しまして政府に於きましては、成るべく早い時期に於きまして之に關する所の行政機構を御改めなさる御意思がありや否やといふことを伺ひたいのであります

×

又此關東廳の問題と關聯いたしまして伺ひたいのは、我國の在滿警察官統制の問題であります、此問題につきましては、昨年中既に二回も關東廳の警務局長からして我々が拜見しますといふと異樣な感じがするやうな意見が公表されて居ります、又其意見の御違ひになつた結果でありますか、關東廳の警務局長が御辭めになつたといふやうな噂を聞いて居ります、是はどうも滿洲國に於きまする所の日本官憲の間に色々な意見の相違があつて、それが外部に出て來るといふやうな、いはゞ醜態と申さなければならぬと存ずるのであります、極めて最近に在滿の大使館から、極めて曖昧な、警察に關する意思は疏通したといふ風に御發表がありましたが、この點につきまして此際もつとはつきりと政府は滿洲の警察機關といふものをどういふ風になさる御考へであるか、將來についてはどういふ御計畫がありまするかといふことも伺ひたいし

又滿洲國の警察機關といふものは段々發達して參りまして、滿洲の治安といふことが維持され、在留邦人の安全といふことが期されるやうなことになりますといふと、恐らく在滿の日本側の警察官といふものは縮小して宜しいのぢやないか、現に昨今に於きましても事變が起つた當時に非常に多數の警官を出しましたのが、其後日本軍隊の非常なる御努力に依りまして、又滿洲國の軍隊なり警察官なり、又日本側の警察官の御努力に依りまして、今日では遙に滿洲國の治安といふものは、警官を增した當時に比べて良くなつて居る、是は明瞭である、然らば今日に於ても既に多少其在滿警察官といふものは段々御縮小になつて滿洲國警察官の改良進歩と共に之を縮小される御考へがありませうか、此點に付て伺ひたいと存じます

×

なほ此租借地のことについて申上げました關係上、續いて伺ひたいのは、關東州と附屬地とは、諸種の經濟機關が之を滿洲國內に比べて餘程發達して居ります、殆ど比較にならぬ程、租借地及附屬地は發達して居ります、それは各種の經濟機關が設立されてから今日まで多大の年月を經て居る、從つて利益も相當に擧げられて居るやうな話であります、然るに近來政府の御方針でありませうか、滿洲國に於て聞く所に依りますといふと滿洲及租借地、附屬地、之を通じまして色々產業の統制をやらうといふ風な御計畫があるやに承つて居ります

×

其產業統制といふことは勿論結構でありまして、私共大體に於きまして何等の異論は無いのでありますけれども、併しながら此統制を急がれる餘りに例へば電燈事業、市場の仕事だとか、乃至は勞力者を集める仕事だとかいふ風に、其地方々々の特有の事情に深く、地方だけに獨立し得る仕事を強ひて統制の上に加へて、さうして滿洲國を通ずる所の一つの法人にしようといふやうな御計畫があるとしますならば、私共としましては、それに對して多大の異議を申さなければならぬのであります、果して此點につきまして、さういふ御計畫があるかどうか、事實ありや否や、若し無いとするならば、さう云ふことをすることについて、政府は御贊成でありや否やといふことを伺ひたいのであります、今私の申しましたことを要約しますと

第一 が關東州の政治の現狀を變更し長官の下に更に一人の充分な權限を有する責任者を設くるの意思ありや否や

第二 が在滿警察機關に關し如何にこれを統制される御積りであるか、その御方針を承はりたい

第三 が今後滿洲國の警務行政刷新と、わが國の治外法權撤廢に伴ひわが警察官をどうする御考へであるか

第四 は政府は租借地及附屬地に現存して居る所の色々の經濟企業と云ふものを出來るだけ滿洲國法人としたいと云ふ御考であるか若し其御考へが無いならば一體今後此種の計畫に對しまして政府の同意を求められた場合に、政府は如何なる方針に依つて御臨みになりますか此四つの點を先づ伺ひたいのであります【寫眞は大藏男】

蛇角

◇政友會のバラ／＼事件、いよ／＼深刻化。
◇勢ひの赴く處、或は現內閣のバラ／＼事件たるやも知れず。
◇政黨、斷蝸內閣、共にこの危機を如何にして切り拔ける。
◇極東大會のバラ／＼事件、滿洲より提唱、大いにやるべし。
◇所謂大連バラ／＼事件の被告證人の陳述また何れもバラ／＼。
◇兒玉博士、飛んで來て飛んで歸る、渡り鳥のやうに。
◇片倉中佐の早乾きたり將の職。

生活の虹（47）

菊池寬作　志村立美畫

若き外交官（二）

「うゝん。論戰なんかぢやないの」

と、打消すともなく村山の顏を見、また兄の顏を、チラ／＼と、いたづらつぽくながめやりながら

「お兄樣つたら、可笑しいのよ。指に繃帶をしてるでせう。あんまり、エレヴエーター・ガールに、見惚れて怪我をして、エレヴエーター孃が、お見舞に來たの」

「はゝあ、それは仲々いゝぢやありませんか……？」

村山は、場の空氣をすつと轉じるものと見て、いつもの笑顏を、子爵に向けると、はがれのやうに冷たい表情に、眉間のたてじわが、たゞごとではなかつた。

「それがね。淡々としてないんですもの。私、芙美子さんと、お兄さまと、輕蔑したの。ために、お兄樣のシンデレラたる、エレヴエーター孃の、ヒステリーを買ふところとなり、彼女が、憤然と席をけだてゝ、お歸りになつたのよ」

村山は、シガー・ケースから一本抓み出して、火を點じると

「典子さんが、側で、へらず口ばかりきいていらしたからでせう」

「ちがふわ」

典子は、千切るやうに、短い言葉を甲走らせたので、村山は、ちよつと驚いて彼女の顏を、見守つた。

「生意氣なのよ。禮儀も何も知らないんですもの」

「生意氣なのは、お前ぢやないか禮儀知らずもお前さ」

初めて、子爵の聲が、低く鋭く典子に、飛んだので、一座は、ちよつとの間、しんと白けてしまつた。

村山は、其の間に、事の次第を頭の中で嚼みわけた。

彼が此處へ來るとき、工藤邸の門の前で、白い毛糸のショールに顏も深く埋めて、危く、彼に突當りさうになつて出て行つた娘が、問題のエレヴエーター孃なのであらう。

チラと見た橫顏の、夜目でハッキリしないがあへかなる美貌と見えた。子爵は、相當つてゐるのだらう。典子は、性來の負けん氣で、いやしい身分の同性を、排斥してゐるのか、困つたお孃さんだ

彼は、ゆつくり語を切りながら

「僕は、その娘さんに會ひましたよ。門のところで、……おとなしさうな、ほつそりした、寒さうにして、……典子さん。お兄樣とのけんくわは、おあづけにして、ダイヤモンド・ゲームでもしませう僕は、あのコツを研究したから今日は負けませんよ」

と、煙草の灰を落した。

典子は、人前で、兄に叱られたのが、口惜しくつてたまらなかつた。

何かもう一言、辛辣な言葉を、兄にむくいたかつた。だから、村山の言葉に耳をかたむけず、兄をぢつとみつめてゐた。

子爵は、村山に、苦笑しながら「僕は一寸、失禮する。この有閑令孃は君にたのむ」

と、言ふと、部屋を出て、二階の書齋にかけ上つた。

"VANCO"
萬古　ペンシルと高級萬年筆
御進級と御入學の御祝に最適恰な贈答品
最高的品質　標準的値段

15.00以上 .50 ¥
全滿文具所到所 賣販店貨百籍書
江藤株式會社大連出張所
大連市山縣通一五八
電話二二三四三番

明治十三年創業
株式會社川崎貯蓄銀行
東京・日本橋
月報「川崎貯蓄」贈呈

デンマーク
カールスベルグ社
生ビール
毎日開栓 新鮮無比
大ジョツキー一杯金四十五錢（突出し附き）
カールスベルグ社 生ビール輸入元
濱町遼東ホテル裏通り 正隆銀行
吉永酒場

キツト 御滿足

極東大會は何處へ
滿洲國支持 體協の態度と對立
東京の運動記者團體

【東京特電十七日發】極東大會の滿洲國參加問題は茂木、久保田兩氏の運動に拘らず日本體協は既に極東大會の憲法事項にかゝはる上は今回の大會だけは如何ともし難いといふ意見に傾いてゐるが、十九日理事會を開いて正式に決議することとなつた、一方運動記者團體その他は滿洲國側の主張支持の必要を力說し日本としては極東大會脫退を賭しても滿洲國を支持し場合によつては日滿兩國を中心に別個の極東大會を組織するのが當然であるとまで論ずる向があるのでこの問題は相當紛糾をみるであらう

選手派遣は"競技道"の冒瀆
革新聯盟第二聲明書

極東オリンピック大會滿洲國參加問題に關し滿洲陸上競技界新聯盟より投じたる一石は日本運動界に一大波紋を描き滿洲國體育協會代表久保田完三、革新聯盟岡部平太兩氏の東上により問題は東京に移り兩氏は目下大日本體育協會その他關係團體を歷訪してその解決方法を講じつゝあるが、革新聯盟では十七日東京大連の兩地に於いて左記の如き第二聲明書を發表して一意趣旨の貫徹に務むることゝなつたが各方面の意見を徵するに極東大會の解決は支那側の覺醒なき限り當然なるものなりとの說多數である

極東大會革新聯盟 第二聲明書

南京政府に愚弄されつゝある極東オリンピック大會に日本代表選手を送ることは日本「競技道」の冒瀆である

支那は滿洲國の參加問題に對して明瞭に「ノー」と否定して居るのは滿洲國に對する明らかな侮辱を支那の體育團體と謂ふよりも寧ろ南京政府の政策である之に對し大日本體育協會ではスポーツは國境を超越し國家政策の外にありと謂ふ競技界從來の解釋を有邪無邪に押し進まうとし既に諸準備を完全に整へた此の態度は南京政府の惡辣極まる政策に乘ぜられるもので日本政府の方針と相反するのみならず日本競技界にとつても由々しき大問題である

滿洲國體育協會は滿日參加問題に對する聲明書を發表した、其の參加理由は堂々たるものであるが、南京政府は飽く迄「ノー」

新京の空から お祝ひ放送
飛行機に擴聲機裝置

【奉天特電十七日發】滿洲國建國史の第一頁を飾る來るべき大典を最も有意義に記念すべく日滿各機關ではそれ〴〵準備を進めてゐるが滿洲航空會社ではこの御大典奉祝を同社獨特の計畫により來る三月一日の大典當日新京上空からお祝の言葉を放送することになり目下當局許可申請中である、右は同社附屬の旅客機に强烈な擴聲機を据ゑつけ新京の上空を飛行しつゝ大典奉祝の放送を行ふものであるが飛行機上より地上への放送は日本でもいまだ行はれたことなく同社ではこの劃期的計畫に當局の許可あり次第とりあへず奉天の上空で數日間機上放送のテストを行ふ筈である

御祝言上の 小玉呑象氏

去る一月十四日華族會館に於て年始の國易をたてフランス內閣の瓦解と滿洲國の帝政成立を豫言して易學のために萬丈の氣を吐いた斯界の泰斗小玉呑象氏は溥儀執政に謁見しお喜びを申上げるため十七日入港のうすりい丸で來連したが船中語る

滿洲國帝政の卦は「澤火革」「九、五」と出た、「澤火革」の意は天命によつて革まり時宜を得たることを徵し、「九」は九天等と稱する如く天を表し「五」はその中央に位するもの即ち太陽であるから、太陽の如き政治を行ふ人即ち天子の出現を意味するものだ、なほその意を極めれば革は「雛にして顯はる」の意で日本で言へば五月に苗代して順調に育ち早くとも遲くとも不可である如く今度の帝政も丁度時宜を得たものでこの國體は永久に續くだらう、又「雛にして」の意は移住民は誰たるを選ばず業は農、工、商、醫等何たるを選ばず發展せしめるべきである

滿鐵新採用 運動選手十九名

滿鐵昭和九年度官私大學卒業新採用は既に決定を見、官大五十三名、私大三十六名、計八十九名がゴールに跳込んだがそのうち運動選手として大學時代に活躍した者は十九名の多數に上り殊にそのうち十一名が柔劍道の選手で占められてゐることは非常時風景を如實に示したものとして興味が深い、十七日東京から滿鐵に入つた採用內定者のうち運動選手その他主なる者左の如し

▲官大 一、高文合格者七名一、元社員又は社員の子弟七名一、運動方面東大(柔四段四名)京大(劍四段一名、柔五段一名)東北大(野球投手一名)神商大(槍選手一名)東京文理大(柔四段一名)大阪商大(柔四段一名)

▲私大 一、高文合格一名一、元社員又は社員の子弟四名一、運動方面早大(劍道五段一名、水泳オリムピック一名、ラグビー主將一名、柔道五段一名、庭球副將一名)中大(柔道五段一名)同大(首席水泳教師一名)拓大(相撲大將一名)

なほ氏名の判明したものは左の如くである

早大 和田五段(劍道)柯(ラグビー)呆五段(柔道)渡邊(庭球)中大 奧村五段(柔道)神商大 三雲(槍投)

海岸へ三十餘米も 北陸線地辷り
昨夜から筒石驛附近

【東京十七日發國通】北陸線筒石驛の西方で數日前より數ケ所龜裂を生じ危險の前兆あつたが十六日午後七時二十分頃俄然地鳴りと共に辷りはじめ幅員二百五十米は線路を奪つて海岸へ三十餘米押出し線路は殘骸も認められず、之と共に筒石驛附近一帶は電信、電話不通、電燈線切斷され暗黑と化して物凄く更に接續地は海岸に向つて動きつゝあり、藤崎部落四十戶も日本海へ押出される見込みで暗黑の中に火事場以上の大混雜を極めつゝ難中で多數の鐵道職員人夫も出動してゐるが地辷りに對しては全く手の下しやうなく傍觀するのみである

滿期兵百八十名 滿洲に殘留活躍
凱旋の平田部隊長談

【天津特電十七日發】南北滿洲、熱河各方面に轉戰し赫々たる武勳を樹てたる平田部隊は十七日朝より十九日朝に亘り滿洲着、市民の大歡迎を受け御用船にてそれ〴〵凱旋の途につくが、平田部隊長は左の如く語つた

本部隊は二ケ年間東邊道を手初めに各地に轉戰し死傷者約百名を出したが今回交替歸還に當り滿洲に留まり活動せんとする希望を有する滿期兵百八十名を殘して來たがこれらは皆確實の就職口あるものにてその他にはなほ殘留希望者が多かつた、歸還に當り滿鮮各地に於て酷寒の折にも拘らず深夜も厭はず熱誠なる歡送迎を受けたることを特に感謝する次第である

大典御料車着く
けさ白山丸から陸揚げ輸送

三月一日の御大典に際し滿洲國皇帝の御乘用車として納入される米國製リンカーン號自動車二臺および供奉員乘用のパッカード九臺計十一臺を積み込み去る八日橫濱出帆した郵船白山丸は十七日午前九時四十五分入港第三十九番バースに繫留直に陸揚げを開始約一時間三十分を費してバース前廣場にならべられた

御乘用車は一月初め米國より着荷橫濱市倉田鐵工所で車體の改造をなされ二月四日完成を見たものであるがいづれも眞紅塗りで金線がはいつてをり華麗この上もないもので前部兩ドアーには新しく制定された蘭の御紋章が金色で描かれ燦然と輝いてゐる

同車はリムジン七人乘で十二シリンダー、飛行機エンヂンが据付けられてをり特別裝置として煖房設備のほか、車體の內部にニッケル鋼板が二枚張られ窓ガラスにも特別の加工が施されてゐる、尙豫備の御乘用車としてパッカード一臺がある

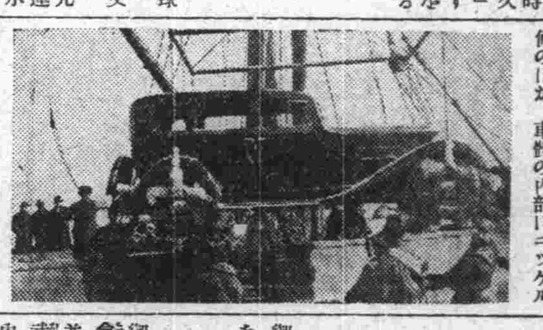

他の九臺は特別の加工は施されてないがいづれも素晴らしく立派なものである

御乘用車には日本フォード自動車會社リンコン自動車部長テート氏並に三和自動車會社販賣部長佐藤武夫氏が來滿したが、佐藤氏は宮內省主馬寮の自動車部主任として御乘用車を初めて歐洲より購入して來た人である

尙御乘用車は午後の列車で北行するがフォード會社代理店の滿洲モータースの社員四名が前記二氏と共に附添つて行くこととなつた(寫眞は陸揚中の御乘用車)

春に魁けて咲く花
是非見て欲しいのはハイキック
川畑文子孃一行來る

ジャズシンガーとして彗星の樣に現れた川畑文子孃、一九三四年の舞臺は「日本語も上手になつたし」もうしめたもの、大連の春に魁けてたどりと唄で初御目見得、十七日入港うすりい丸で日本舞踊の藤間勘居壽さん、ピアノの小泉君、ダンスの白幡君、それに愛弟子堀內※子孃等一行七名、明朗な一かたまりとなつてファンの萬歲に迎へられ上陸、船中語る

日本語、さあ自信はないけれど、もう大丈夫、あとさきになる事位は許してね、琥珀色のベーカーだつて……何色でもいゝけど一生懸命やるつもりです、船の中で勘定したらあたしの出番さくら音頭を一緒にして十一よ、日本に歸つて一年半になるしもう慣れたつもりですわ、しかしまだアメリカでの契約が殘つてゐるからしばらくしたらアメリカへ行きます、今度は主としてジャズもので唄とおどりをやるがダンスは體育舞踊、プロにはハイキックと書いてありますがあれが是非お目にかけたいの、さあこれからさくら音頭のお稽古よ大丈夫、むつかしくないんだつて……大連を濟ませてハルピンに直行新京、奉天と下つて朝鮮に行くの

いづれにしてもレコードでおなじみの文子のあの甘い肉聲とウイリアム・ダムステル門下で天禀といはれた舞踏に恍惚境をかもし出す事であらう、前人氣殺到流石の協和會館も二日間では收容出來ず十九日に日延べと云ふ物凄い景況ぶりである(寫眞中央文子孃と一行)

檢察局主席書記 木梨氏拳銃自殺
夫人が外出中自宅で
神經衰弱が昂じ厭世心から

關東廳檢察局主席書記木梨徹郎氏(四)は最近强度の神經衰弱に惱つてゐたが、十六日午後三時頃檢察局を無斷退廳したが、直に葦町八三番地の自宅に歸り、折柄たみ子(三)夫人が外出中であつたので表に施錠した上自宅に於て拳銃自殺を遂げたが、午後五時頃歸宅したたみ子夫人は施錠してあるため屋內に入ることが出來ず、蟲の知らせか何となく胸騷ぎがするので直に檢察局書記室にかけつけ川上書記と我が家にとつて返し、表戶を破つて入り、始めて徹郎氏が見事に頭部を擊ちつらぬき、朱に染まつて斃れてゐるのを發見大いに驚き取敢ず近くの赤十字病院にかつぎ込んだが遂に十七日午前二時過ぎ絕命した

徹郎氏は精勤そのものの如く公務を執つてをり局內に於ても人望を集めてゐたが今日に至るまで子供を得ず、家庭的には非常に淋しい生活を送つてをり、加へるに强度の神經衰弱におかされてゐたため常々世をはかなんでをり、萬事は死を以て解決するのが一番早道だと語つたことも一度ならずで、遂にこれを實行拳銃自殺を遂げたものと見られてゐる

繁忙な事務の貴い犧牲
下田檢察官長談

木梨主任書記の變死を聞いて下田檢察官長は直に自動車によつて旅順よりかけつけて來たが、意外の出來事に驚きつゝ木梨氏に就いて次の如く語つた

結局繁雜な事務の犧牲となつたのです、唯でさへ檢察局の書記といふ仕事は緻密な注意を必要とし頭を非常に疲勞させるのですが木梨氏は主任書記として局內全部の事務を總てまとめるため平生から疲れ切つてゐるやうでしたが、これがために今回の如き結果となつたのではないかと思ひます、十六日の午前中も書類に番號を打つのが、頭が朦朧として狂つて仕方がないさうで池內檢察官に告げてゐたさうです、非常にお氣の毒なことをしました、檢察局として今木梨氏の如き勤勉家を失ふことは大變な損失です

不幸な渡滿邦人に 給料を割いて惠む
新京で模範巡查表彰

【新京特電十七日發】新京商埠地總領事館警察署北門外派出所管內は滿洲國建國後邦人の進出者非常に多くこれら邦人の中には懷中無一文の者もあれば又その日の食に窮するものも少なくなく滿洲景氣に浮され來滿した不幸なこれら來任者には當局者としても相當に手を燒いた嫌きもあつたが前記派出所勤務橫山巡查は、平素から管內巡邏に當つて折角の進出者がこの慘めさでは、と非常に同情を寄せ自分の貯金は勿論每月の給料から大部分をこれら淪落者に給與し又その上職を探してやるなど何くれとなく世話し慰めて居たことが判明し、田中民會長は右の話を聞き大いに感動し民會役員會を開催し領事館當局に報告諒解を得ると共に今回橫山巡查に表彰狀並びに銀盃一組を贈呈その美德を表彰することとなつた

因みに同巡查は大正八年關東廳巡查を拜命同十三年より北門外派出所に勤務して居る模範巡查である

市立中學校の官制勅令
本日公布即日施行

滿京中の關東廳日下內務局長より十七日午後岡野大連市助役に宛て左の如く大連市立中學校設置に關する官制は十七日勅令を以て公布され即日施行されることゝなつた旨入電があつた

大連市立中學校設置に伴ふ官制本日勅令第二十七號を以て公布即日施行せらる

朗らかに空の旅
兒玉博士けさ鄉里へ

短刀を渡した渡さぬで疑問符をポンと投げかけられてゐた青柳事件もこれが解決のキーを握る兒玉誠博士の出場によつて事件の見透しが判然とつき法院側、檢察局側並びに辯護士側はいづれも愁眉を開くところあつたが、兒玉博士が身の證明を立て併せて正義の裁きの爲に堂々と現れた事は各方面から博士の身邊に投げかけられてゐたあやまりを是正するところあつたが伏見町觀風莊森千春氏宅に一泊、あけて十七日「光風霽月」かうしたサッパリした氣持で旅客機により新義州まで飛び一路鄉里に歸つて行つた、去るにのぞみ

これで完全に身の明しも立つたしこれからは心おきなく一氣研究に沒頭します一度故鄉に歸つて二十二日神戶出帆の鹿島丸で一日も早く渡歐の豫定です勝美の事は大內、田村兩辯護士がよくしてくれるでせう

川畑文子舞踊公演會
十七、八兩日夜座席券は賣切れ

日延べ

十九日午後七時・協和會館

當日午前九時から座席券引換

後援 滿洲日報社

新卒業生諸君!
就職運動を始める前に、ゼヒ『キング』三月號の『就職必勝法』の座談會記事御覽下さい。各會社銀行等の人事擔當者が、そのコツを打明けた實際篇、必ず有益です!

故多門中將 追悼會
あす忠靈塔で

十五日東京において長逝せる故多門中將の葬儀は十六日青山齋場において執行されるが、大連においても民政署長、市長、滿鐵總裁、商工會議所會頭、在鄉軍人聯合會長、靜岡縣人會及び大連、滿日兩社長の發起で同日午後二時より忠靈塔前に於て追悼會を執行することゝなつた、一般有志の參列を希望すと

浪速町 雛人形 幼年號

教科書編輯部 評議員會開催

南滿洲教育會教科書編輯部では十七日午前十時から社員俱樂部で第七回評議員會を開いた、中西地方部長、有賀學務課長ほか各評議員經濟部員二十餘名出席の下に九年度教科書編纂方針に就き協議したが教科書編纂に就いて基礎日本語調査に着手することを決議、午後一時閉會した

飛行艇歸路へ

橫須賀大連間の航法通信訓練のため十五六兩日に亘つて飛來した橫須賀航空隊所屬八九式飛行艇五十二號五十三號兩機は十七日午前八時相澤航空大尉指揮のもとに歸還の途についた

乳兒 預け度し生後六ケ月母乳に限る 逢坂町 藤 榮 樓

圍碁競技會
大連棋院では明十八日正午から市內浪速町鈴木吳服店樓上の同院で月並圍碁競技會を催すが、同好者の參加を歡迎する(會費一圓、夕食付、一等より十等まで景品)

滿洲刀劍會
十八日午後一時より遼東ホテルにおいて新刀研究會を開催する

天氣予報
十八日 南西の風晴一時曇り

各地溫度(十七日)

	午前五時	十一時
大連	零度	七度
旅順	零度	九度
營口	零下四度	四度
奉天	零下六度	十度
新京	零下八度	二度
新義州	零下二度	二度

雛人形陳列會

御人形

親王	一、四五……	一二、〇〇
官女	一、三五……	七、三〇
五人囃	二、四〇……	一三、〇〇
隨臣	一、三〇……	九、七〇
衛士	一、四〇……	九、五〇

御道具

御殿	二、三五……	一七、五〇
御屏風	三五……	二、五〇
ボンボリ	三七……	三、四〇
高杯	四〇……	一、三〇
菱臺	四〇……	一、四〇
御三賓揃	一、三五……	二、七〇
御膳揃	九八……	三、四〇
櫻橘	三七……	二、九五

34年型雛 愛犬雛 新南群島雛 人形使節雛 レコード雛 ワンワン雛 おすべり雛

趣味の人形 御所人形、木目込人形、淺草人形 諸國人形、茶の湯道具、火鉢類 御殿御人形十五人揃御道具雛段付 一二、〇〇……六五、〇〇 雛段 五段 七段 三、九五

現金廉賣・返品返金自由 旅順 金州 無賃配達

大連浪速町 船塚 電 四七 三五 七四 九三 番

岩倉特選 雛人形陳列會

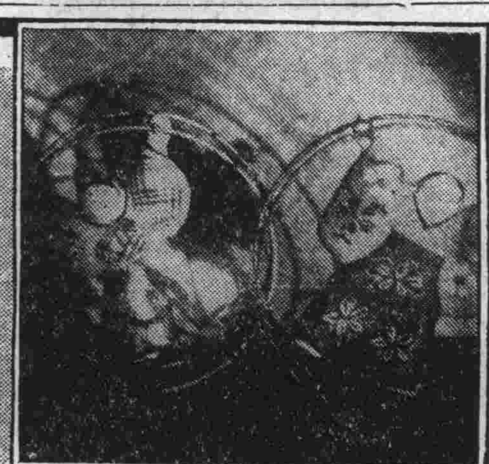

櫻咲く國の美しき行事! 春はまづ桃の節句雛祭りから…… 每年御好評の雛人形陳列會を華々しく始めました 何卒御一覽御用命の程お願申上げます

御殿付人形を始め親王、官女、隨臣、仕丁諸道具類及御進物に適當な浮世人形、1934年型變り雛等

御殿付人形十人	二三圓――二〇圓
親王	一三圓――二四圓
隨臣	三圓――一圓七五
官女	三圓――一圓七五
仕丁	三圓五〇――二圓
五人雛	一二圓――二圓九〇
童話人形	一圓四十五錢
嫁入人形	二圓八十錢

品が確で安い 大連市浪速町三丁目 岩倉洋行 電話四六〇五・八四七番

御菓子は 喜久屋へ 電八〇六七

☆☆☆ 三星鉛筆 各地文具店にあり 東京下谷西町 三星鉛筆製造所

國産 コット鉛筆 矢野テント 大阪 西區白吉橋北 東京 京橋 電話長堀六四五 長三 六二五三 一〇

實用足袋卸賣 大連市信濃町市場 電話二二四五七番 二四四一番 山本洋行

昭和八年秋 遞信講習試驗問題集進呈 東京府下 遞信會

舌のローマンス 書 米國ショートオーダー 一皿廿錢均一(ノーチップ) 夜 ?のローマンス ゆつくりと寬ひて心ゆくまで語らひ給へ 浪華洋行裏

財團法人双葉學院 第四期生徒募集 入學願書受付二月十日より 大連市薩摩町 電話五五七九番 (入學案內書申込者に送呈)

看護婦生徒募集
一、出願期日 三月三日迄
一、學科試驗、身體檢查 三月廿日
尙は詳細は病院事務所(山吹町十電話四七八八番)へ照會せられたし
日本赤十字社大連病院

故多門中將閣下追悼祭 市民多數參列せられたし
日時 昭和九年二月十八日(日曜日) 午後二時
場所 忠靈塔前

發起人
大連民政署長 御影池辰雄
大連市長 小川順之助
滿鐵總裁 伯爵 林博太郎
商工會議所會頭 高田友吉
在鄉軍人聯合分會長 岩井勘六
滿洲日報社長 松山忠二郎
大連新聞社長 寶性確成
大連靜岡縣人會

新講談
丹下左膳（20）
林不忘作
小田富彌畫

帶は空解け（一）

「オイッ、駕籠屋ッ！」

すこし遲いが、大引け過ぎの溢れを拾ひに、吉原へでも稼ぎに行かうと、今し本所のはうから、吾妻橋の袂へさしかゝつてゐた一挺の辻駕籠。

かう、闇に聲を聞いて、ピタリ停まりました。

今なら、コンクリートの遊歩道路に、向島へいそぐ深夜の自動車がびゅん〳〵唸つて、すぐ前はモダンな公園……といふところですが、昔あの邊は、殺しの場の書割りめいた、ちよつと物凄いところで、むかう側は、花川戸から山之宿へかけての家々の洩れ灯が、金砂子のやうに、チカ〳〵またゝいてゐる。

こつちは、橋のすぐ取つつきが、中の郷瓦町、その前が細川能登守、松平越前様の、どつちもこれがお下屋敷でございまして、右手、源兵衛橋を渡つたむかうに、黒ぐろと押し默る木々は、水戸様の同じくお下屋敷、夜眼にも白い海鼠塀が、何丁といふほどズウッとつゞいてゐるのが、道の端れに遠く見える。

中をつないで、七十六間のあづま橋。

眞夜中の江戸は、うそのやうにヒツソリ鎭としてゐます。折から滿潮とみえまして、ザアーリ、ザブリ、橋杭を洗ふ水音のみ、寒々と冴えわたつて、杭の根に、眞白い水の花が碎け散つてゐる。

ギイと駕籠の底を軋ませて、地面に下ろした先棒が、息杖によりかゝつて

「ヘイ。駕籠の御用で――」

かたはらの暗黒の奥を、すかし見た。

ノソリと現れたのは、野狩りの歸途でもあらうか、立つつけ袴を穿いた若い侍で

「本郷までやれ」

顋をしやくつた時に、雲間を洩れる月かげに、照らし出されたその顏を見ると、息せき切つて走つて來たふうで、大たぶさの根がゆるみ、面色蒼ざめてゐるのは、あながち月の隈取りばかりではないらしい。

新刀試しの辻斬りでよくあるやつです。

さうではないにしても、あまり氣味の好いお客ぢやアないから、さき棒と後棒は、ちらと眼で、用心の合圖を交しつゝ

「本郷はどちらまでで？」

「妻戀坂だ。あそこの司馬道場、存じてをるであらう。急いでやれ」

「ナアおい相棒、妻戀坂だとよ。ヘツ、いゝ加減長丁場だなア」

「ねえ、旦那。あつしらア戻り駕籠で、これから巢へ歸つて、一ぺえやつて寢ちまはうと思つてたところなんだ。酒手が半ちくになりやすから、思ひ入れ彈んでお吳んなせえ」

「もう電車は無いんですから、つけ目ですよ。だいぶガソリンも食ひますから七十錢やつて下さい」

そんなことは言はない。

「貫銀はいくらでも取らせる。酒代も存分につかはさう程に、滅茶苦茶にいそいでくれッ！」

「オーケー。さア、お乗んなせえ」

かご屋が駕籠の中へ手を入れて、綿の丹波木綿の小座蒲團を、ちよいと裏返しする。いゝ客と見て、これがまア お愛想。特別サービス。

ギシ〳〵搖れて、最大急行でスッ飛んでゆく駕籠のなかで、眼をつぶり、腕を拱いた大林門之丞、心中に考へてゐる。

「あの森陰の小藪に、玄心齋のおやぢと大八めを、スツポかして撒り抜けて來たのだが、今ごろはこのおれを探して、さぞ立ち騒いでゐるだらうなア」

たちまちその心の眼に浮かんでくるのは、あの、命も何も要らぬと思ふほど戀しい、萩乃さまの面かげ……。

妻戀坂――妻戀坂、この名は、門之丞にとつて、縁のないものとは思はれなかつた。

駕籠はそのつまこひ坂をさして一散に……。

キネマと演藝

舞踊公演會　座席券賣切　十九日日延べ

大連滿鐵社員倶樂部主催本社後援の協和會館における川畑文子舞踊公演會は既報の如く愈々十七、八日兩夜七時から開催素晴らしい前人氣裡に十七日午前九時から社員倶樂部事務所に於て前賣券を發賣座席券引換を開始したところ忽ち兩日とも座席券全部を賣盡し收容し切れぬので遂に一日日延べして十九日も午後七時から協和會館にて公演することになり愈々白熱的人氣を以て迎へられてゐる

川畑文子孃座談會

映畫人協會では目下來連中の川畑文子孃を迎へ十八日午後三時から大連ヤマトホテルで歡迎座談會を開催、會員多數の出席を希望すると、會費五十錢當日持參のこと

音樂演奏會公演

滿鐵音樂會の別働隊としてそのベストメムバーを以て集まる大連音樂研究會は、二月十八日午後七時半より大連ヤマトホテルに於て第九回發表會を開催する事となり、内容はヴアイオリン、チエロ、ピアノ、ソプラノ、アルトにて二月プログラムはバッハの夕べの由、來聽を歡迎すると

觀世會例會

大連觀世會にては來る十八日正午より藤摩町八三同會所に於て左記番組により月次會を催す

海士、籠、雲林院、弱法師、熊坂、景清▲獨吟、羽衣、鶴亀、竹生島、敦盛、芦刈、田村、嵐山、八島、百萬、二人靜、朝長、遊行柳、兼平、楠露、花月、附祝言

うわさ話

川畑文子の舞踊公演會は午前中に多分二日分の座席券が賣切れるだらうから▲十八日は日曜日だからマチネーをやつたらといふ話が出てゐたが、果然豫想通り▲忽ち前賣一、二時間で二日間の座席券は全部出盡して倶樂部の窓口は黒山の人▲映畫街では中央映畫館の「東洋の母」が依然として大衆ファンの人氣を集中して大入續きなので十八日の日曜日まで日延べ

川畑文子孃公演會
讀者優待割引券
この券持參者は會費一圓
後援 滿洲日報社

川畑文子孃公演會
讀者優待割引券
この券持參者は會費一圓
後援 滿洲日報社

川畑文子 吹込ジャズソング
スウィート ジェニー・リー（レット・ミー・コール・ユー スウィート・ハート）
ジョニー（パラマウント映畫「戀の凱歌」主題歌）
歎きの天使
ラモナ（ラヴァ・カム・バック・ツウ・ミー）
ユカレレ・ベビー
淋しき路
思ひ出
ハワイの唄
ひとりぼつち
泣かせて頂戴
青空
キューバの豆賣り
其他數種發賣
ディートリッヒ 張りの魅な歎索力
コロムビアレコード
ファン諸氏の待望久し
舞踊界の名花
コロムビア專屬歌手
川畑文子孃 來連公演
二月十七、十八兩日
於 協和會館

專賣特許 金牌受領
男女生殖器 眞空物理療法器
無代進呈
生殖器弱小、早漏、陰萎、遺精、夢精、早期老衰、性交不能等の害、包莖等の障害で人生無上の歡樂を失ひ煩悶せられつゝある人に自宅で簡單秘密に根本から強健となす專賣特許博士證明眞空物理療法器貧物の爲め無代進呈す速に實驗人生の幸福を全ふせられよハガキ申込み説明書個人名にて郵送す專賣特許女子專用器もあり
東京中野區西山町三六 電話中野二八五番 東京眞空療法研究所

キツネ顏付緣 博物標本 模型製作 大連紫雲町十 電七九九〇番 名倉製作所

英國皇室御用 良品廉價を誇る
アトキンソン 高級化粧料
香水を始めとして
ポマード、ローション
粉白粉、コンパクト
クリーム、石鹸等
化粧品なら何んでも各種豐富に揃つて居ります
全國百貨店、化粧品店にあり
カタログ、見本品進呈（要郵券貳錢）
滿洲伴野商店 通極京街鎖連

肺臟脾臟ホルモン止血劑
トロムボゲンシンプ
醫家に謹告（文献贈呈）
血液凝固の中樞と迄極言せられたる脾臟抽出物質に更に新學説による組織纖維素原を豐富に含有する肺臟及脳髓抽出物質を合成したる有力なる止血劑にして奏効極て顯著なり
適應症 喀血 胃腸出血 腎臟病 子宮出血 鼻血 膀胱出血 血 外科耳鼻科婦人科領域に於ける實質性出血等
注射用 二・五cc六管（一・〇〇）五cc六管（三・〇〇）
液劑 五瓦五本（二・〇〇）五瓦五十本（一七・〇〇）
粉末 五〇瓦（一・七〇）百瓦（五・〇〇）
錠劑 一〇錠（七〇）二〇錠（一・二〇）
「喀血の治療法」申込無代進呈
T48 株式會社 藤澤友吉商店 大阪道修町

コロムビアの さくら音頭
作詩★伊庭孝
作曲★佐々紅華
唄★柳ばし歌丸・柳ばし富勇・赤坂小梅
合唱・松竹少女歌劇團東京樂劇研究科生
「ハアー 國の鎭めに出てゆく人のヨンヤサ 手綱をもつ手に 手綱をもつ手に 散る櫻 ソレ ヤーンレナトコセ ヤーンレナトコセ
「ハアー 廣い世界に 櫻を植えてヨンヤサ 日本の心を 日本の心を咲かせたい ソレ ヤーンレナトコセ ヤーンレナトコセ（以下略す）
白熱的待望裡に愈々發賣!!
誰にも歌へて誰にも踊れる九千萬總踊り音頭！
柳ばし歌丸　柳ばし富勇　赤坂小梅
北村舞踊團出演 藤間勘奈津師振付「さくら音頭」踊り
十七、十八兩日晝 幾久屋三階ホール
十七、十八兩日夜 大檢ホール
二十五日晝 三越三階ホール
中央映畫館近日上映
【最寄り特約店にて御試聽下さい】
Columbia

鎭咳祛痰劑 デフスチン
發賣元 大連 松内楠陽堂

背嚢鞄と靴
ボクノ クツト ハイノーハ オホツカニ キメタ
背嚢鞄 一・二〇より 四・五〇まで 各種
運動靴 一・五〇より 一・三〇まで 各種
男女學生靴 二・〇〇より 五・〇〇まで 各種
浪速町三丁目 大塚製靴鞄店 電話三一九三三番

チクオンキなら定評ある田中へ 大連伊勢町

御履物は皆樣の 山内履物店 大連市浪速町 電話五七一八番

滿洲土産に 遼東百貨店支那みやげ部 大連大山通角 十三番賣場

毎日札止滿員御禮 階上階下人の氾濫
名畫のイツト遂に全市の記録を破る！押すな押すなの人間洪水!!映畫を語る人なら一度は見て下さいアナタのプライドの爲にデス！涙と笑ひ日本映畫始つて以來のスペクタル
主題歌コロムビアレコード吹込 オール・トーキー 海よりも深き母の愛高唱篇 好太郎と敏子の共艶劍戟詩
東洋の母十五卷
天明旗本傘後篇
中央映畫館

寫眞のお撮影は ヒグチスタヂオ 遼鎖街常盤通・電二二二九

英國製高級煙草 フェデラル コルク口付 十本・二十本・五十本入
代理店 西川商會株式會社

滿洲產林檎禁輸說
當業者狼狽して滿鐵に對策要望
內地側の口實は害虫の侵入防禦

滿洲產林檎の內地輸出は近年飛躍的增加をなし、內地產林檎を壓迫するため內地當業者間に問題となり害蟲の侵入防禦を名として滿洲林檎の輸入禁止を行はんとする色が濃くなつたので、滿洲側では大に狼狽しこれが對策に腐心して居るが、取り敢ず規格檢査を嚴重にし、害蟲を

絶對に內地に入れざる事を條件として輸入禁止に至らざらしむることに關係方面の意見の一致を見て居る、しかしてこれが檢査に當つては關東廳および滿鐵の手を煩はすべく農事試驗會より兩者に對し陳情するところがあつたが元來果樹の害蟲は山東地方に繁殖し、それが滿洲に侵入して來るのだから山東より滿洲に輸入される果實の檢査を嚴重にすれば自然滿洲產林檎を健全にするわけだからこの檢査を各海港に於いて施行すべくそれにはひとり大連のみでなく營口その他に於いても行はねばならぬので、滿洲國實業部の援助をもこふべく滿鐵農務課および農事會では近く滿洲國政府當局と協議することゝなつた、なほ山東果實の輸入檢査を行ふに當つて產地の實情をも明かにして置く必要があるので、滿鐵および關東廳では近日中に調査班を

山東地方に派遣すべくその上で具體案を作成する筈だが何分內地側の滿洲林檎輸入禁止は害蟲問題は表面の口實で眞實は內地市場に於ける日滿林檎の爭霸であるが今後相當波瀾は免れぬものと見られてゐる

齊克沿線の最近特產出廻

鐵路總局調査による齊克沿線に於ける最近の特產出廻り狀況は次の如くである

拜泉、安達地方

最近拜泉からの消息によれば安達方面の特產物相場騰貴の爲め、拜泉、明水、蘭西、青岡、依安その他西部線主要產物の穀類は安達に陸續として集中してゐる、その主要原因は油房、製粉工場用大豆は普通運賃一噸に付金留四元八角八分四厘であつたものが、特別割引の結果、たゞの六角一分（金留）に又小麥一噸四元八角八分四厘のものが一元四角八分九厘にそれぞれ値下せられた結果といはれてゐる、なほこれ等手續は總て油房、製粉工業者側にてこれをなし、哈市方面に直送してゐるため在貨は極めて少い

克山

同地における一月末における在貨數量は次の如くである

大豆	四〇三車
小麥	一五車
高粱	一一車
大米	四三車
包米	二四車
麻子	一三車

而して一月末の特產物相場は布度當り三十一日をみるに次の如くである

大豆	二、四七
小麥	九、六五
大麥	一、九二
高粱	二、三二
麻子	四、一六
包米	二、三〇
蘇子	九、二五
小米	三、六八

右の如く相場下落の爲め農民は手持品の賣惜みをなし、爲に出廻りは極めて少いが、舊正前には結局安値にて手放したものとみられる

北安

同地の出廻りは皆無に等しく昨年十月末から本年一月末にかけて出廻つた數量は大豆其の他で僅かに十三車である

粮石減稅で出廻頓に增加
新京附近の特產

【新京特電十七日發】舊年末の新京附近特產出廻は滿洲國政府の出產糧石減稅實施の結果、著るしく增加――馬車輸送は一日平均五百乃至七百臺の入市を見たが、特產物中大豆、高粱、包米、小豆の出廻り數量は長春縣が依然第一位で二萬一千九百噸、次に雙陽縣が第二位で九千五百二十噸、德惠縣が六千四百三十噸、農安縣が三千九百二十噸の順序である

極東煉乳會社
北滿進出を計畫

【ハルビン十六日發國通】北滿の治安確立と共に極東煉乳會社では同工場の滿蒙進出を企圖し材料豐富なる三河地方を中心とする牧場の乳產量の調査を行つて居るが、大體工場進出の可能なることが判明した模樣である、從來同地方民は原始的方法によりバター、チーズ等を生產して居たもので商品としての價値を認められて居なかつたが、極東煉乳の北滿進出は各方面から期待されてゐる

京城取引所で五品株上場

【京城特電十七日發】京城株式取引所では擧て大連五品株の上場許可申請中であつたが今日正式に許可された

上海貿易局
南洋へ市場開拓

【上海特電十七日發】上海貿易局では近年輸出貿易の不振に鑑み之れが局面展開策として南洋方面に輸出貿易市場を開拓せんとの意圖を有してゐたが、最近具體的計畫を進めつゝある模樣で、當局は左の如く語る

中國過去の對外貿易は蘭領東印度、フイリツピン、シンガポール、シヤム、安南等南洋方面を比較的等閑に附してゐたため、貿易指數を見るも僅かに百分の五、二に過ぎない、現在南洋の華僑は六百萬人で生活程度は總て低く嗜好購買力等中國國產品に適してゐる外、地理的にも近距離にあるため貨物運送上多大の便宜がある等の點に於て將來此の方面は輸出貿易の開拓地として有望である

大連の人絹取引（上）
期待さる、將來の市場
昨年度から俄然激增

滿洲における人絹織業は極めて幼稚なもので、僅かにハルビンにおいてロシア人並に滿洲國人の經營する微々たるものに過ぎず、隨つて原糸としての輸入額は從來僅少のもので、主として織布として輸入されてゐたのであるが、近年に至り滿洲における人絹取引は俄に活況を呈するに至り、殊に昭和八年度に入つて解氷期以來大連における人絹取引は急激なる增加を示してゐる、卽ち昨年一月より十一月までの大連港人絹原糸輸入額は四百四十五萬一千九百三十三斤で、本邦生產額の約七分、輸入最盛期九月の如きは月額平均の一割五分に相當してゐる、今昭和八年度（一月より十一月）までにおける大連港の人絹原糸輸入額を示せば左の如し

月次	數量（斤）	金額（單位國幣圓）
一月	二〇七、四九三	三三二、八〇六
二月	四九、三二〇	四八、八三六
三月	一三六、四一六	一八〇、三六四
四月	一七一、九〇一	二三九、六二四
五月	一八〇、〇四〇	三〇〇、一八一
六月	一八九、八〇四	二五三、〇八〇
七月	二一〇、三九三	三〇八、二〇九
八月	五九三、二五四	八〇三、九〇三
九月	一、一二一、五三二	一、七〇三、三六八
十月	六九〇、九五五	一、〇九八、八六一
十一月	一、〇八八、四六八	一、八〇三、五三六
合計	四、四五一、九三三	六、九九二、八八〇

（註）一斤は一、三三封度、卽ち一封度は一斤の四分三

更に昨年一月より十一月までの滿洲における人絹織布輸入額を月別に示せば左の如くである（單位金圓）

月別	大連	安東	其他計
	人絹及絹交織布		
一月	三四、五〇六	一、一四〇	三六八
二月	六〇、三六一	二、四四四	二六五
三月	一三〇、四四四	五、四七五	四四三
四月	四一、一九九	三、八五三	一、六九九
五月	三一、四六八	一、九九四	三〇五
六月	二一、一三一	三、一四〇	四〇〇
七月	一〇、七七七	二、四五一	七二〇
八月	三一、七〇一	八、〇一〇	三三三
九月	三四、五九九	七、七七三	一〇〇
十月	三七、三三七	一七、六九八	二、〇〇四
十一月	一〇七、八〇三	三三、一三三	三、〇〇六

月別	大連	安東	其他計
	人絹及絹交織布		
一月	二六、六八一	三三	一、一三六
二月	九〇、〇六	三	三〇四
三月	一八八、一七六	一八七	三、一八〇
四月	三六九、一八〇	二八九	三八六、〇三
五月	三三七、三〇一	四、六六三	五五、三六
六月	八〇七、九三	一、一九三	四〇四
七月	三九、〇六	四	一、四〇六
八月	四四四、〇六	二、六六四	三〇〇
九月	四〇六、二二一	三、六六六	六一九
十月	二五六、六六四	二、九〇八	五三一
十一月	一三三、一〇四	一、五八五	六四六
	人絹及毛交織布		
一月	九一三	—	—
二月	二、一一三	—	—
三月	六七〇八	—	—
四月	二、八六四	—	—
五月	五九	—	一五、四九三
六月	三三五	—	三三
七月	六五三	—	—
八月	二、九九五	—	—
九月	三、三八一	—	—
十月	六、四三六	八六六	四〇七
十一月	九六〇二	一三三	—

前表の如く織布にありては大連の外安東、龍井村其他經由の入荷も相當額に達するが、原糸にありては大連が斷然押へてゐる、而も昨年度に入りての活況は特に目立つてゐるがこれは

一、大連港が自由港であること

二、地理的に惠まれてゐること

三、織布の需要增加と共に漸次製綿熱を刺戟したること

等あらゆる好條件を具備してゐるためである

大連における取引方法

人絹取引が未だ今日の如く盛況を來さなかつた當時は殆ど邦人綿糸布商並に外商によつて輸入されて來たが、昨年に入り殊に五六月の頃より右の外滿商或は華商中直接內地市場に進出し、夫等の手によつて輸入せられる傾向が漸次顯著となりつゝある情勢にある、而して大連における取引方法は從來洋行から問屋、問屋から需要者へといふ筋道にあつたが、最近人絹熱の擡頭と共に俄に當業者激增し、假需要も現るゝに至り人絹ブローカーの仲介する取引が著るしく增加し、現物のみにては慊らず四五ケ月先物まで成約を見てゐる、隨つて相場の順調なるときは受渡の如きも圓滿に履行せらるゝが一朝變動を生じた場合は可なりトラブルを惹起してゐる、而も取引値段は區々であつて、所謂下駄を履くことなどは日常茶飯事であり、委託者も敢て之を咎めない、信用あるものゝ間には別に手付金を要しないが、取扱業者があらゆる業者を網羅して居り、信用區々であるため普通二百封度一函に付十圓乃至二十五圓見當の手付金を手交してゐる、現物取引では一函單位であるが先物は大體五函單位である最盛期における一日の取引高は數千函に上り宛然一市場を形成してゐる（つゞく）

滿洲米作に對する拓相の言議に憤慨
全滿米穀同業組合が
廿六日奉天で總會開催對策

重要問題として議會に論議されてゐる米穀統制問題と關聯し、政府が內地及び外地米との利益を如何に統制するか、その影響の及ぶところ極めて廣汎で、一般でも政府の態度を重視してゐるが、外地米の統制につき農林省では農村救濟の見地より外地米の輸入禁止を主張し、拓務省では適當な制限を加へて外地の利益を調整するとの意向に傳へられてゐた矢先、去る三日の衆議院豫算總會に於て大石代議士が滿洲水田開發問題と關聯して米作獎勵の結果その生產品が內地に逆流し、日本の米穀對策を壓迫するの虞あり、これが對策如何を質問したに對し永井拓相が

滿洲の米作については愼重の考慮を拂ひ、日本政府の勢力の及ぶ地方においては米作を許可しない方針であり、滿洲國政府と協力して日本の米穀政策と一致するやうな方針をとることを交涉してゐる

と答辯したことは俄然內地各方面に甚大な反響を生んだが、滿洲でもかゝる認識不足の拓務當局の態度に對し囂々たる非難を買ふに至つた、就中米穀を取引の對象とせる米穀商の全滿的結成たる全滿米穀同業組合ではかゝる答辯は全然滿洲の實情を知らざる皮相の觀測であつて認識不足も極まれりとなし、直に奉天の本部より拓務省をはじめ各關係官廳、各政黨本部に檄電を發すると共に來る二十六日午後一時より奉天ヤマトホテルにおいて臨時總會を開催對策を協議し永井拓相をはじめ各方面の誤れる認識の是正に蹶起することになつた

認識の不足は
飽迄是正を要する
當業者抗議の論據

永井拓相の言辭に對し全滿米穀同業組合では別項の如くいよ〳〵二十六日臨時總會を開催その蒙を啓くことゝなつたがその論據は大體左の如きものである

かゝる見解は皮相的見解であつて素人觀として滿洲における實情を認識せざるものにとつては一應尤もと肯けるところでその及ぼす影響は極めて甚大だ殊に拓務當局においてさへかゝる認識不足の對策を講ずることは滿洲の水田開發延いては產業開發を阻止すること甚大である許可出願禁止の如きは異論も甚だしく、鮮農の滿洲移住、滿洲の將來の米穀問題を思ふときは冷遇を受けてゐることを思へば內地への逆流阻止は易々たることであつて、今憂慮するの必要はない、權威ある調査によれば供給に不足さへ告げんとする情勢であつて

內地へ逆流するが如きは全然考へ得られない、百歩を讓つて生產過剩となるも、現在に於てさへ許可制となり輸入禁止に等しく、却て當局に於て大々的獎勵策を講ずべきが至當である、內地に逆流するが如きは夢人の杞憂であつて全滿洲人が增加し滿洲國民が漸次生活程度が向上するにつれ滿洲米では滿洲國の積極的援助によるも將來一千萬石（籾）以上の收穫は不可能との觀測さへ行はれてゐる今日かゝる見解は根本的に誤れる認識より發したもので、當局がかゝる誤認を爲すことは國策上よりするも由々しい重大事である、卽ち滿洲の水田事業は鮮人邦人の獨壇場であつて今後滿洲國人間に普及するとも決して內鮮人の敵ではない、農業移民に殘された唯一の活路はこの水田經營であつて移民問題より見るときは大々的獎勵の必要さへある、またこれを開墾の立場より見るときは水田は濕潤地として從來顧みられなかつた不毛の地であつたもので現在の濕潤地を開墾し、水田と化することは滿洲國としても、日本としても當然獎勵すべきものである、更に內地滿洲國に於て大々的に獎勵し、內地の需給狀態を思ふときはこの際の食料問題解決の大計を樹立しなければならぬ、現在の供給過多は一時的現象であつて、十年、二十年後における內地人口增加と

生產量の增加率を對照すれば二十年後を俟たず內地の食料問題は現在と全然相反した立場より考慮されねばならぬ、かゝる情勢を眼前に控へ滿洲の水田開墾不許可の如き政策は近視眼的の觀測で當局に於てもこの蒙を啓き速かに百年の大計を講ずべしといふにある

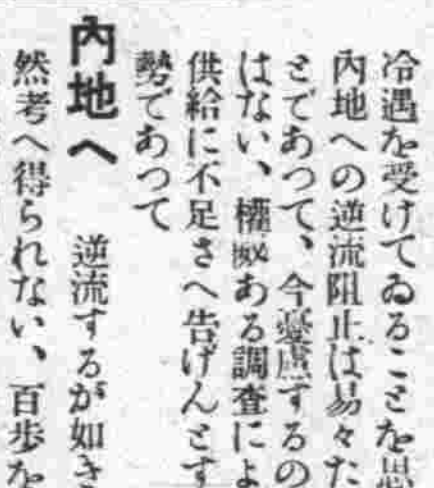

◇…喬木が風に折らるとの如實な適例は、近頃內地の果樹業者によつて切りに提唱されてる滿洲產林檎輸入禁止問題だ。

◇…昨夏東京の三越で開いた林檎の展覽會では本場の青森をさへ壓倒して香味、色澤、品質共に斷然優秀ぶりを示した滿洲產林檎だから今日あるのも當然かも知れないが、而も表面の禁輸口實は害蟲侵入の防禦となる、詰らぬ防止理由は一蹴してやれ。

◇…過剩米に困惑の實狀を目擊してる結果かも知れぬが、拓相の滿洲米作意見甚だ怪しからぬ詰分、農本位の滿洲で米を作るなはいかに何でもその認識不足ぶりに驚かされる。

紡績操短
當分現行据置

【東京特電十七日發】紡績聯合會にては四月から六月までの操短率を現行据置とし、七月から九月までの三ケ月は五分緩和することに決定した

鈔票現物高
百二十一圓臺

十七日入報の海外市況は倫敦銀塊現物二〇片十六分五、先物二〇片八分三、紐育四十六仙、米英クロス五弗九仙、米日爲替三〇弗二五仙、米支三五弗二五仙と銀塊高を入れ大連錢鈔市場は休會中で現物相場も閑氣ながら安値百二十一圓から高値百二十一圓七十八錢唱へてあつた

大阪　滿洲取引所仲買人
株　入田憲治商店
證券　奉天宇治町　電四〇六七

市況（十七日）

特產

銀高氣配に大豆軟調

今朝の定期は大豆は閑散ながら銀高に押されて軟調を辿り豆粕も相伴れて弱含を示し豆油は不申、高粱は邦商の買に强調を呈した

◇定期前場（銀建）

▲大　豆（軟調）單位厘

限月	寄付	高値	安値	大引
二月末	三四〇〇	三四一〇	三四〇〇	三四一〇
三月末	三四五〇	三四五〇	三四五〇	三四五〇
四月末	三四九〇	三四九〇	三四九〇	三四九〇
五月末	三五三〇	三五三〇	三五三〇	三五三〇
六月末	三五九〇	三五九〇	三五六〇	三五六〇
出來高	百四十三車			

▲普通大豆　出來不申

▲豆　粕（弱含）單位厘

限月	寄付	高値	安値	大引
三月限	一二四五	一二四五	一二四〇	一二四〇
四月限	一二四五	一二五〇	一二四〇	一二五〇
四月末	一二五〇	一二五〇	一二五〇	一二五〇
五月限	一二五〇	一二五五	一二五〇	一二五〇
五月末	一二六〇	一二六〇	一二五五	一二五五
六月限	一二六〇	一二六〇	一二六〇	一二六〇
出來高	四萬二千枚			

株　水越株式店　大連株式取引人　電長三三六　大連敷島町六八

▲豆　油　出來不申

▲高　粱（强調）單位厘

限月	寄付	高値	安値	大引
二月末	一八三〇	一八三〇	一八三〇	一八三〇
三月末	一八三〇	一八三〇	一八三〇	一八三〇
四月末	一八四〇	一八六〇	一八四〇	一八六〇
五月末	一九〇〇	一九二〇	一九〇〇	一九二〇
六月末	一九三〇	一九三〇	一九三〇	一九三〇
出來高	四十車			

▲包　米　出來不申

◇現物前場（銀建）

	寄付	大引
混保（袋込）大豆（裸物）	三四〇〇	三四二〇
出來高	百五十車	
普通（袋込）大豆（裸物）	三三一〇	三三四〇
出來高	十車	
豆粕	一一三五	一一三五
出來高	十萬枚	
豆油	九一〇	九〇〇
出來高	一千六百箱	
高粱	一八二〇	一八二〇
出來高	二十五車	
包米	二一五〇	二一五〇
出來高	十車	

定期喰合高（十八日入帳）（前日對比較△印減）

大豆	四七六一車	八一車
高粱	一四〇八車	△六車
豆粕	四一一六千枚	△七五九千枚
豆油	三三〇五百箱	△四三五百箱

豆粕生產高

十七日	八〇、〇〇〇枚	二六軒
十八日	八八、〇〇〇枚	一七軒

特產雜觀

◇…舊正明けのけさ大豆は閑散ながら銀價の奔騰氣配に押されて軟調を辿り豆粕も相伴れて弱含みを示し豆油は買氣なく不申高粱は邦商の買物ありて强調を呈した

◇…銀價の內氣配は百二十二圓見當だと唱へられ舊明け後の人氣沸騰を豫想されてゐるがその割には大豆は下つてゐない

◇…錢鈔市場が休んでゐるだけに刺戟も少ないものと見え、取引狀態も頗る閑散なるを免れなかつた

◇…大豆の收穫は豫想より非常に少ないのだとの說が濃厚となつて先高見越しの思惑買がマバラ筋で行はれてるらしい

株式

新東日產低落 當市も軟弱

北濱定期の前場寄は大株一圓四十錢安、大新二圓安、鐘紡二圓十錢安、鐘新八十錢安、引は各二十錢安、九十錢安、三十錢高、六十錢安と冴えず東京短期の東新は二圓塞の保合に寄つたがアト飛塞と低落し日產も引際三圓搦み安と低落を入れ當市は五品は四五十錢安、日產三圓十錢安、新東三圓三十錢安他株も軟弱に引けた

滿鐵株（軟弱）

東京短期	滿鐵新株	六十五圓九十錢
大阪短期	滿鐵舊株	六十六圓三十錢

前場

◇定期（單位十錢）

銘柄		當限	先限
東新	寄	—	一七四〇
	引		
五品	寄	二五七	二六〇
	中	二五五	二五八
	引	二五四	二五七

◇延取引

銘柄	寄値	高値	安値	大引
五品	二五六	二五六	二五五	二五五
新豆	—	三一七	三一七	三一九
日產	一四〇一	一四〇一	一三七〇	一三七〇
電々	一一三九	一一三六	一一三六	—
大新	一三九	一三九	一三九	—
東新	一七七九	一七七九	一七七八	一七七八
鐘新	一三三五	一三三五	一三三五	一三三五
滿鐵新	—	六六七	六六七	—
滿鐵二新	—	一六〇	一六〇	—

◇短取引

代行二五七、商取一七九、安取五八、日當五二五

◇爲替及受渡日歩

	爲替	受渡	代引代渡	日歩
五品	二五〇	四〇	二三〇	三五
新豆	三三〇	三〇	渡一〇	逆二五
錢鈔	一三〇〇	一一〇	一〇	三五
大新	一四一〇	一一一〇	一〇	三五
東新	一一三五	一〇	—	無
鐘新	六五五	四一〇	一〇	三五
滿鐵新	六五五	六〇	一〇	三五
電々	一三五	三〇〇	一一〇	三五
日產	一三六五	四五〇	渡一〇	逆二五

株式出來高（十六日）

定期	四、	四九〇枚
延期	四、	〇九〇枚
羅計		三〇〇枚
合計	四、	八八〇枚

五品雜觀

◇內地市場は日英會商の決裂見越しから人氣を暗くしてゐる折柄政界の雲行險惡化し相當紛糾を見越され出したのでけさ主力株は一齊安を報じた

◇卽ち大阪定期は諸株共二圓搦み安新東日產は二三圓安と暴落し地場株も五品の四五十錢安を首め諸株共軟弱であつた

◇新東は相當警戒されてゐたゞけに全般の人氣が惡目ついても一本調子の急落もあるまいが日產の如き人氣白熱化し奔騰に次ぐに奔騰を演じた株式は相當反動も劇しいものとみなければなるまい

商品

麻袋昂騰 綿糸チリ安

●麻袋　產地鐵背共茲數日來漸騰步調を辿り當市休會明けの氣配は現物三十八錢、當限三十八錢、三月三十七錢八厘見當で休會前に比し四五厘方昂騰した

銘柄	約定期	値段	枚數
鐵筋	二月限	三八〇	一〇
同	三月限	三七八	二
出來高	一萬二千枚		

●綿糸　米棉市況は休日中一進一退印棉亦一高一低日印爲替はヂリ高商狀を示し大阪三品も軟調を辿り當市は寄鼻マバラ筋の賣物多くアト新規買現はれて商內活況を呈した

銘柄	約定期	値段	梱數
福助	三月限	二〇六、一	五〇
同	四月限	二〇〇、五	三〇
同	同	二〇二、〇	二〇
同	五月限	二〇〇、六	二〇
同	同	二〇一、三	二〇
同	六月限	二〇一、九	二〇
同	七月限	二〇三、一	二〇
出來高	百八十梱		

◇商品市場もけさから休會明けとなつたが麻袋は產地高と銀の高見越しで氣配緊りとなり休會明けからすると四、五厘高と昂騰した

◇綿糸は原棉市況の不引立と爲替のヂリ高から軟調を辿つてゐるが當市は押目買人氣で相當手合せをみた

上海爲替情報

【上海十七日發】銀塊高のため支那人先賣氣なるもつゝ込み賣警戒さる所は三井賣しも他銀行の安値待ち買氣と銀塊反動安見越にて次第に戻して引ける圓高位百十七八分五、弗三十五四分三迄あつた圓二月と三月との差は八分一あと六月まで各月八分三

手形交換高（十七日）

金	七三枚	一、四四〇、四三三圓
銀	一〇枚	七〇三、三三五圓

爲替相場

鮮銀

倫敦向電賣（一圓）	一志二片一六分三
紐育向電賣（金百圓）	三元弗八分七
同上海電賣（百弗）	一二六圓〇〇
同　賣（銀百圓）	九〇圓〇〇
日本向電賣（同）	一〇〇圓五〇
同支日拂賣（同）	一〇一圓〇〇

各地特產發送高

▲開原		▲公主嶺	
大豆	五八車	大豆	六車
高粱	—	高粱	一一車
雜穀	—	雜穀	三車
▲四平街		▲新京	
大豆	—	大豆	一二五車
高粱	—	高粱	五車
豆粕	—	豆粕	二四車
雜穀	—	雜穀	六車

市場電報（十七日）

銀塊及爲替

倫敦銀塊	二〇片一六分五
同　先物	二〇片八分三
紐育銀塊	四六仙〇分〇
孟買銀塊	五六留比八分三
スチール	五六弗三分一
アナコンダ	一六弗四分三
英米爲替	五弗〇九仙〇分〇
米日爲替	三〇弗二五仙
米支爲替	三五弗二五仙

神戸日米

第一回	三〇弗〇分〇
第二回	三〇弗〇分〇
第三回	三〇弗〇分〇

棉花

●米棉

現物	一三仙五五
三月	一三仙二四
五月	一三仙三六
七月	一三仙五三
十月	一三仙七三
十二月	一三仙八四
一月	一三仙八六

●印棉

ベンゴール	一四六留比
ブローチ	三二四留比

大阪株式

銘柄	前場寄	前場引
大株	一三八〇〇	一三八一〇
大新	一一三七〇	一一三九〇
鐘紡	一四三四〇	一四三七〇
鐘新	一二四四〇	一二四七〇
日糖	八〇三〇	八〇三〇
郵船	五五五〇	五六二〇
滿鐵	六九〇〇	—
滿鐵新	六六〇〇	—
東株	—	—
東新（短期）	一七五〇〇	一七四〇〇
オムラ	一八三留比	

	寄値	引値	高値	安値
大新	一三〇三〇	一三七〇〇	一三〇四〇	一三六四〇
東新	一七〇五〇	一七三〇〇	一七五〇〇	一七〇五〇
鐘新	一三一三〇	一三九二〇	一三三〇〇	一三〇一〇
日產	一三〇八〇	一三九八〇	一三三八〇	一三〇八〇

東株	東新	五品	豆新
當 中 先	當 中 先	當 中 先	當 中 先
—	—	—	—

東京株式

銘柄	前場寄	前場引
帝人	—	六六二〇
滿鐵	—	六六三〇
	—	六六〇〇
	—	六六一〇

大阪期米

	前場寄	前場引
當限	二三三一	二三三〇
中限	二三七八	二三七四
先限	二四一八	二四一六

神戸期米

	前場寄	前場引
當限	二三三一	二三二八
中限	二三三〇	二三三三
先限	二三六三	二三七九

東京期米

	前場寄	前場引
當限	二三七九	二三三〇
中限	二四一〇	二四〇一
先限	二四二〇	二四三〇

大阪綿糸

	前場寄	前場引
當限	二三九七	二三九三
中限	二四一〇	二四〇一
先限	二四二四	二四三〇
二月	一〇七八〇	一〇七二〇
三月	一〇六九〇	一〇四五〇
四月	一〇一三〇	一〇一三〇
五月	一〇一一〇	一〇〇八〇
六月	一〇一二〇	一〇一一〇
七月	一〇一〇〇	一〇一一〇
八月	一〇二〇〇	一〇二〇〇

大阪棉花

	寄付	大引
當限	六〇八〇	六〇三〇
先限	六三三〇	六三三〇

横濱生糸

	前一節	前二節
二月	六三六〇〇	六三一〇〇
三月	六三三〇〇	六三七〇〇
四月	六三四〇〇	六三六〇〇
五月	六三〇〇〇	六三四〇〇
六月	六四九〇〇	六三一〇〇
七月	六四六〇〇	六三一〇〇

印度麻袋

鐵筋直積	二三留比三分一
靑筋直積	二七留比一六分七
爲替相場	七九留比四分一

東株一般短期實物國債取引員

取引所創立以來營業繼續之老舖

萬屋

營業案內　放資之友　株式日報　申込送呈

公債は一枚から株式は拾株より親切に取扱ひます

短期取引は時に興味あり親切に取扱ひます

鈴木圭三商店

東京市日本橋區兜町二丁目一番地

調査部は內外經濟事情を精査報導する機關が具備して有ります

電話茅場町（六六）三一二一　三一二二　三一三三　三一四〇　三一五〇　七〇〇七

映樂館

十七日封切卅錢

寬壽郎主演　鞍馬天狗　地獄の門

松本泰輔主演　赤い唇

オールトーキー　悲戀市丸哀詩　戀の市丸

常盤座

十五日より●

各社選抜きの傑作マンガ新着のパリバリ七本封切

春の漫畫祭

ウエルマンの詩情あふるゝ　F社超特作　日本版　母

パ社カラーの洒落たコメデー　ケイ・フランシス嬢主演　朗らかな春のナンセンス　街のおんな

晝は大人・小人も二十錢　夜は大人・五十錢

日活館

今日の映畫

杉狂兒・星ひかるのナンセンス　可愛い女房

高瀨實乘・田村邦男の　オール・トーキー爆笑篇　彌次喜多

RKO超特作オールトーキー　火の翼

階上七十錢　階下五十錢

十四日封切‥‥

阿部九州男　原駒子　共演　謎の道化師

隼秀人の大活劇　征服戰線

嵐山純之輔の時代劇　神田ッ子

帝國館

●料金三十錢

今日の映畫　十八日迄上映

オール・トーキー　東洋の母

蒲田・下加茂・歌劇總出動

崇高なる母性愛に哭き給へ

後篇　天明旗本傘

坂東好太郎と飯塚敏子の共演です至極オモシロイ波亂萬丈の劍戰篇

晝間興行入場の大人樣に限り　階下　貳拾錢割引（サービス懸案募集）

第二松竹館

松竹キネマ西部大連封切場

十五日より十八日まで　ヒル十二時半・ヨル六時半

オール・トーキー　東洋の母

蒲田・下加茂・歌劇總出動

天明旗本傘　阪東好太郎・飯塚敏子主演　後篇

沙河口劇場改め　電九〇六八番

中央館

廿錢

奇才山中貞雄が特に葉太郎に書下した股旅物

喧嘩商賣

尾上菊太郎・小阪照子・小島一代

東正二郎・阪東太郎・矢野伊之助……助演

小川國松・歌川絹枝主演　名古屋行進曲

光明五十鈴・桂子主演（南）　無念流命の安賣

●十八日より公開

株式錢鈔取引人

株式會社　山田商店

大連市奧町十六番地

電　代表…六一六八・市外專用・長六一六〇

性病　梅毒淋病　軟性下疳　皮膚病

野中醫院

大連吉野町二五・電六四四一

質

信用第一　確實　保管　勉強

貴金屬寶石・洋服・特ニ勉強　大口御利用願イマス

イワキ町八九（西通角）

博多屋本店質部

電四四五三番

堀內齒科

西広場中央館二階

東京齒科医學士　堀內宗

電話22990番

眼科專門

王仁医院

大連市西通（常盤橋西広場向）

・電話六七五二番・

大連汽船出帆

●青島上海行　午前十一時　奉天丸　二月十七日　大連丸　二月二十一日　青島丸　二月廿六日

●天津行（天津港行）　長平丸　二月十八日　天津丸　二月二十一日　長平丸　二月二十三日

●龍口行　龍平丸　二月廿一日

●基隆高雄行（船客搭載）

●敦賀伏木新潟行（船客搭載）　山西丸　二月廿三日　山東丸　三月三日

●河北丸　二月廿五日　河南丸　三月六日

●芝罘・淸津・雄基行（船客搭載）　遼河丸　二月十九日

●大連・阪神行　煙臺丸　二月廿六日

大連汽船株式會社　電話代表番號七一三一番

永和公司　電話七二七五・七八六八

澤山兄弟商會　電話四二六五・四六八一

丸二商會　電話五八八・四二六四

ジヤパンツーリストビユーロー

日本郵船出帆

●歐洲行（りおん丸）　敦賀丸　二月二十三日

●神戸大阪橫濱行　摩耶丸　二月二十日午前

近海郵船大連出帆

●長崎行　鹿兒島行　千歲丸　二月二十一日午前十時

●橫濱行　勝浦丸　二月廿三日　宮浦丸　三月一日

●天津行　勝浦丸　二月十九日　宮浦丸　二月廿四日

●基隆高雄行　岐阜丸　第二養老丸　二月廿三日

朝鮮郵船大連出帆

●青島仁川行　會寧丸　二月廿三日

●仁川、木浦、長崎、鹿兒島、三角行　平安丸　二月十八日

日本郵船株式會社大連出張所　電話三七三九番

朝鮮郵船株式會社大連代理店

大阪商船出帆

門司、神戸（大阪）行　午前十時出帆

うすりい丸　二月十九日

あめりか丸　二月二十日

亞米利加丸　二月廿二日

はるびん丸　二月廿四日

うらる丸　二月廿六日

たこま丸　一等御斷　二月廿七日

香港行　ばいかる丸　三月一日

●基隆高雄行　長沙丸　三月二十日

●天津行　★志摩丸　二月廿五日　★日東丸　二月廿三日　★白山丸　三月十一日

●橫濱行　★志摩丸　★日東丸　★白山丸

●紐育行（神戶、四日市、橫濱經由）　山陽丸　二月廿七日

大阪商船株式會社大連支店　電話四一三七番

國際運輸株式會社　電話三一五一番

日淸汽船大連出帆

●青島上海行　華山丸　二月廿一日

●香港廣東行　嵩山丸　缺航　唐山丸　三月四日

大阪商船株式會社大連支店　電話四一三七番

國際運輸株式會社　電話三一五一番

松浦汽船大連出帆

●芝罘行　昌平丸　二月十九日

●尾道今治行　照國丸　三月一日午後四時

廣島愛媛岡山縣人に限り二割引致します

松浦汽船株式會社　電話六一一七・六一一八番

阿波共同汽船

●芝罘、威海、青島行　第十六共同丸　二月廿二日午後七時

●芝罘、仁川行　第廿六共同丸　二月廿一日午後七時

●芝罘行　第十八共同丸　二月廿七日午前九時

●仁川行　長山丸　二月廿一日午前十時

●天津行　長山丸

阿波國共同汽船會社大連支店　大連市山縣通二〇〇番地

電話六八九一・五〇〇一番

川崎汽船出帆

船客及貨物

各船（重量噸數五、〇五〇）

武豐、橫濱行　二月廿一日　二月廿六日　三月三日　三月九日

●呉淞丸　●高雄丸

川崎汽船大連代理店　山下汽船株式會社大連支店

電話代表六一八四番

嶋谷汽船各地出帆

草島、北陸、北海道行（大連發）

明石丸　二月二十日　朝海丸　三月五日　日本海丸　三月十六日

北鮮新潟直航線　清津發　毎月八の日　雄基發　毎月九の日

島谷汽船株式會社大連出張所　電話四七一一・三四八二

大三商會

(明治卅八年十月廿五日第三種郵便物認可)

滿洲日報

朝夕刊共十二頁

定價 一ヶ月金一圓二十錢 一部金五錢 郵稅金十五錢
廣告料 普通一行金一圓三十錢 特別一行金二圓六十錢 場所指定 二割以上加算
發行人 鈴木昇
編輯人 橋本喜代治
印刷人 本村武盛

發行所 大連市東公園町卅一番地 株式會社 滿洲日報社 振替口座大連六〇番

履物は スピード印

各派一致異議なく 先づ査問陣を堅めて

調査範圍擴大、"有耶無耶"排撃

きのふの査問委員會

【東京特電十七日發】衆議院に於ける岡本一巳氏發言に關する查問委員會は十七日午前中開かれその結果調査範圍の擴張に決定したるのみならず事案の眞相を照破するがため各派委員より夫々參考資料の提出を求むることゝなつたが、中には關係の豫審調書の外三土鐵相邸の來客名簿を徴すべしとの要求などあり、かくて十七日の委員會は閉ぢられ愈々本格的調査は次回委員會より開始される段取である、而して次回委員會は十九日開かれるが同日の委員會においてはいはゆる醜状を暴露して問題を提供した岡本一巳並に江藤源九郎兩氏より更に説明を求めその上鳩山、三土兩相より自己の立場を明かにする筈であるが右査問委員會から何が飛び出すか 疑惑が如何なる程度まで 一掃されるか頗る注目を惹いてゐる

【東京十七日發國通】岡本一巳君の發言調査のための査問委員會は十七日午前十時四十七分より衆議院第十一委員室に開會、被告岡本君の捨身戰法から所謂綱紀問題について何が飛出すか判らないので議會の人氣をすつかり浚つた形で傍聽議員は廊下にまで溢れる當の岡本一巳君は席がないので隅の方にやつと着席

まづ**島田委員長** 議事は先づ動議發議者の説明を聞いた上調査事項の範圍を協議し材料の要求や調査に關し出席を求むべき人に就いて希望を述べられたい、についてはこの場合提案者の説明が本會議に於ける谷原、江藤兩氏の速記録で明らかだから省略して進みたいと思ふが如何と諮れば政友側異議なしと答へたるも民政の谷原公君發言を求め

谷原公君 速記録で大體判るが從來この種の委員會では調査範圍等につき疑義を生じた例があるから發議者としてこの際調査範圍につき自分の意見を述べたい(と前提し)調査の題目は八日本會議における岡本一巳君の發言である、それが議會の威信に關するからである、そこで問題は岡本君が右の發言について右の發言と關聯して發言した事項なも調査に附するか否かである、岡本君に關聯せしむる意思がなかつたなら別段院議で調査附託が決定せざる以前に岡本君が八日の發言に關聯してなした發言は同じく衆議院の威信に關するものとしてこゝに調査に附すべきものと思ふ、これ院議の條理解釋に基くものである

さて十五日の本會議の岡本君の發言即ち樺太工業の五萬圓問題を繞る鳩山文相に關する發言なも本委員會の調査範圍に含ましむべきことを主張する、この時議事進行に關し發言を求め

清瀬一郎君(國同) 本件は司法部の取扱にも關する問題で殊に十五日岡本君の發言なも調査するとすれば五萬圓事件なも取上ぐべきである、鳩山文相はこれは選擧に關し手受したものだから犯罪を構成せぬと云つてゐる、これ司法部に關して重大問題となす所以である本件調査については終始法相の出席を求めたい、次は今回問題となつた帝國人絹、神戸製鋼問題は一私立會社の問題でなく大藏省の責任ある當局の關係なるが故に當時この問題に關係あつた藏相の出席なも要求したいと高橋、小山兩相の出席を求めた後、谷原君の樺工五萬圓問題併託の提議に贊意を表する、續いて議事進行に關し

武富濟君(民政) この問題は岡本君の發言の事實ありとすれば議會の品位に關する重大問題である、その事實なしとすれば岡本君の責任又重大だ、しかして米田、林兩君は疚しい所なしとあれば代議士を罷めるといつた又新聞に依れば小山法相は鳩山文相の五萬圓事件を否認してゐる、然し岡本君が氣狂ひでない限り何か確信を以てあゝいふ發言をしたであらう、然らざれば議會全體の威信を保持するため本委員會は事實を徹底的に調査して眞相を天下に闡明せねばならぬ、之には先づ岡本、江藤兩君の發言は眞實か否かを徹底的に調査し、必要ならば小山、高橋兩相のみならず鳩山、三土兩相及び米田、林二君の出席を求められたい又法相に出席を求めるなら藤田好三郎氏に關する豫審調書、判決の記録なも携帶せしめられたい

島田委員長 武富君のいはれる委員會の態度については大體諒承する、只武富君は裁判所のやうにいはれたが本委員會は議院法により許された權限を超ゆる事は出來ない事を明かにしておくと宣す、此時更に議事進行に關し

濱田國松君(政友) 議會の威信を維持するため調査範圍を八日の岡本君の發言に限らず十五日の發言なも含ませよとの谷原君の補充的意見には同意する只武富君の樣に初めからこの委員會を有耶無耶にしてはいかんといふやうな事をいふのはいけない、吾々は感情をさし挾まず公正にやりたい、お互に感情をそゝり利害の上に立つて發言するやうな事は避けたいと述べれば

武富君 私は世間にさういふ誤解があるといけぬから申したのだ

濱田君はさういふと却つて私が感情をさし挾んでゐるやうでそれこそ誤解されるから濱田君もかやうないひ方は注意されたいと輕く酬ゆる、かくて島田委員長より谷原君の補充的提議に關し

島田委員長 法律的には疑義あるも議會の威信保持のため谷原君の補充された如く調査範圍を決定されたいと思ふが如何と諮り滿場異議なく贊成

次いで調査方法に關し出席を求むべき人として小山、高橋、鳩山、三土四相、米田、林二君の他に濱田君より先づ劈頭に岡本、江藤二君の出席を求むべき事を提案しこれ亦異議なく可決した更に參考資料として一松定吉君より大藏省關係文書、清瀬一郎君より

一、大藏省の臺銀監督關係文書

一、昨年中の鐵相官邸訪問者名簿

一松君より更に藤田事件關係檢事局保管記録の提出を求むるところあり十一時半散會

摘發の快

右 岡本一巳氏 左 江藤源九郎氏

黨內にも居殘り 暴れ廻る久原系

除名の縺れは暫く長老預け 政友內紛の連續性

【東京特電十七日發】政友會の久原系數名の除名問題は長老連の反對に遭ひ決行不能となり望月氏等に一任となつたが、これによつて內部の暗鬪は愈々熾烈となり結局除名決行と共に分裂を見る形勢にある黨內の久原系は約三十名近いと稱せられるが幹部はこれを十五名內外と見てゐる、除名と目せられるものは五、六名であるが除名されても殘りの一味は黨內にあつて分裂の程度擴大に努めるであらうから何れに決しても無事に治まる見込みはない

除名贊否 政友內の論議

【東京十七日發國通】除名處分に關する政友總務會は憂鬱な空氣に包まれ午前十一時五十分より院內において開會されたが席上除名及び除名反對で激論が戰はされ結局黨內の攪亂を圖つたものがあればこれを處分するのが當然である個々の人々については策謀の程度にも深淺がある故これ等が處置は一切望月、島田兩院內外總務、濱田總務、山口幹事長の四氏に一任することに決定を見午後零時四十分散會した

右會議では形式上はともかく事實に於ては除名強硬論が破れた態であるが、一方政友幹事會は正午院內に開かれ協議の結果除名の時機は本日中に斷行されたい、然らざる場合幹事會としても考へがあるとの意思を表明強硬態度を持し目的貫徹に邁進することゝなつた

斯くして政友會は今後同問題を繞つて黨內の對立を激化し紛糾に次ぐに紛糾を續けるものとしてその成行きは谷々重大化するに至つた尚は代議士會は幹部の發言封じで無事散會した

貴族院 豫算總會

製鐵合同實現に 疑惑とは奇怪

"評價は寧ろ嚴厲過ぎた位だ" 井上匡四郎子辯明

【東京十七日發國通】貴族院豫算總會は午前十時十七分開會

次田大三郎君(公正) 製鐵合同問題につき政府は前議會に數字を示して生產費低下する旨明言したが合同の結果生產費は低下しないではないかと疑ふ、商相の答辯如何

松本商相 就任日尚淺く充分の答辯出來ぬかも知れぬ、私は前議會に定められた評價基準が間違つて居り今度定められたものがよいと思つてゐる、評價が果して公正か否かは評價審查委員會の評價を正當のものと信じてよいと思ふ、生產費低下は合同しない場合よりも低下することは當然のことゝ信ず

次田君 今後の會社配當は何程位出來るのか

商相 今回の合同は之れで終る積りはない、將來行々合同する考へである、配當は申上げ難いが大體六分見當は續けると思ふ、利益が多くても社內留保をさせて餘り大きな配當はさせぬ考へだ

次田君 合同の結果として鐵關稅を下げる考へがあるか、下げるとすれば何時下げるか

商相 事務當局の考へはよく判らぬが私としては關稅の保護なくして鐵の事業が成り立ち得る時は關稅を撤廢すべきと思ふが何時出來るかは明言出來ぬ

次いで次田君の評價審查委員會の構成に關する質問に對し商相の答辯ありこの時**井上匡四郎子**一身上の辯明として發言すべく登壇し

評價委員としては考へ方が餘りアカデミックであつたと思ふ位である、製鐵會社の重役に就任することになつたのは初め拓相よりの話があつた時躊躇したがたつての頼みで引受けた、評價委員をしてゐる間は重役になることは全然考へてゐなかつた

と述べ斯くて午前十一時五十八分散會

齋藤首相輕快

【東京十七日發國通】齋藤首相は午前十時の體溫三十六度八で元氣恢復し十九日より登院の豫定である

議會風景

"冷い空氣漂ふ"

【東京特電十七日發】例の査問委員會が開かれるとあつて院の內外は啻ならぬ空氣が漂ふ▲公開された查問會は狹い委員室を使つたので傍聽議員新聞記者ではち切れさうな有樣▲その雜沓に圍まれて各派委員が緊張した態度で協議を進める▲雲行は頗る暗澹たるものがある

"四相喚問決定"

四大臣喚問決定の報が政府に飛ぶと堀切幹長があわたゞしく四谷の齋藤首相邸に驅けつけて打合せる▲鳩山文相に對して妾の子供の戸籍法違反の告發まで出たといふ知らせに政友會の鳩山派は益々暗い顔をするが▲外の連中は涼しい顔をしてゐる▲鳩山氏查問の動議は委員會の決定で不要となり本會議に提出されないことゝなつたにも拘らず政友會は幹部が例の除名問題で大分紛糾して本會議の開會が三十分餘り遲らせられる

"鼠一疋も出ず"

政友會控室は代議士會で久原系と鳩山系の間に何ごとか起らずには濟むまいとの期待から見物が殺到し守衛や院外團が物々しく警戒してゐたが開かれた、代議士會は鼠一匹も出す五分足らずで呆つ氣なく散會してしまつた(挿繪はおん大久原氏)

危機線を往く現內閣

單なる疑惑でも "文部大臣"には致命點

査問會の與ふる衝動

【東京特電十七日發】衆議院の查問委員會が高橋、小山、鳩山、三土四相の喚問を決定したことは政府に衝動を與へ對策に困惑の態である、固より議院の法規によつて國務大臣は委員會出席を拒否することが出來るので高橋、小山兩相は出席しないで濟むかも知れぬが他の二人は出席しないわけに行かない、固より瀆職とも深き確信ありとしても殊に文相が查問される形となることは教育上面白からぬ影響を與へるものとして憂慮してゐる、又司法部は檢事局關係書類の提出を求められたに對しこれを如何にすべきか慎重に考慮中であるが何れにしても委員會の進行は政局に直接の波動を與へるものとして注目される

【東京十七日發國通】岡本一巳氏の發言に關する十七日の調査委員會で鳩山文相、三土鐵相等疑惑をかけられた關係の出席を要求するに至つたので政府は痛く狼狽し十七日正午院內で閣議を開き委員會席上における小山法相、鳩山文相の樺太工業問題に關する説明に齟齬を來たさゞるやう打合せを遂げたがこの問題は何等法律的に見て犯罪を構成せざることは明らかであるがたゞ文教の府を司る者が背任横領の人物より金錢の贈與を受け而も天下の視聽を集めつゝある查問委員會に出席を求められる事實は齋藤內閣成立の使命に照すも其の影響の甚大なるを痛感し鳩山文相個人の責任感と相俟ち政府としても漸く文相の進退に關し重大なる決意を固めつゝある模樣である

而して調査會の成行如何により綱紀問題全體に對する現內閣への責任糾彈の聲は院內外の運動と相俟ち貴族院では激烈となることは當然豫想され從つて文相の進退を決する時は當然內閣の危機を招來するものと見られる

鳩山文相 訴へらる 戸籍法違反

【東京十七日發國通】芝區三田光風住友納早一氏は鳩山文相を相手取り文書僞造行使戸籍法違反として十七日東京地方裁判所檢事局へ告訴した、鳩山文相は赤坂藝者屋幸村の抱雪子(本名松室幸)(二七)に馴染み昭和六年五月十七日女子翠を、又昭和七年十一月二十四日に澄子を生ましめたるも鳩山文相は人を介し鈴木榮藏、同はまの間の子として屆出でしめ次いで翠と幸とは實親子にして養親子の關係生ずべき理由無きに拘らず昭和六年六月卅日幸、翠間に養子緣組の虚僞の屆出をなさしめたあつた旨右は戸籍法一八〇條、刑法一五七條の犯罪を構成するといふのである、檢事局は一應之を受附けたが綱紀問題の險惡な折柄愼重な取扱ひをなしてゐる

斷じて辭めぬ

鳩山文相潔白を語る

【東京十七日發國通】十九日の查問委員會に愈々出席を求められた鳩山文相は左の如く語つた

查問會で自分の出席を求めることゝなつたさうだが自分は勿論出席して樺太工業問題や其の他の自分に對する疑惑について明白に事實の眞相を述べ所信を話すつもりである、元來樺太工業問題に自分を引き出したのは全く不可解で藤田好三郎から手交されたのは全然藤田のポケットマネーから出たもので藤田の淨財である、藤田も此の金については全然自分の私財であるから當時の事を其のまゝ話しても鳩山には迷惑はかゝらぬと思ふといつてゐたさうだ、藤田と自分とは一高時代の同窓でいろ/\と自分に心配をしてくれた事は事實だ、私財のない自分は政界に身を投じて今日に至るまで種々の友人の援助によつて來たことはいふまでもない、自分は斷じて疚しくないと信ずる以上自分から辭任するが如き事は絶對にせぬ、何れ首相が恢復したら全閣僚の前でこの眞相を明瞭にして自分の信ずる所を話し斷じて辭任するやうな事はしない旨を言明するつもりである

緊急動議撤回

【東京十七日發國通】國民同盟は十七日の衆議院本會議に於いてなすべき筈であつた查問委員會の查問範圍擴大に關する緊急動議は本日午前の查問委員會の結果その目的が達せられたので右動議を撤回した

米太平洋艦隊 歸航に增勢

セラース提督の聲明

【ロスアンゼルス十六日發國通】米國艦隊司令長官セラース提督は十五日米國艦隊は本年十一月太平洋に再び集中した場合には、從來よりも更に勢力が增加する旨を聲明したが十六日その內容を左の如く説明した

現在太平洋にある全艦隊は百十三隻であるが四月大西洋岸に廻航して十一月再び太平洋岸に歸航する際には少くとも十三隻の艦船が之に加はる筈で總隻數は最少限百廿六隻となる譯である

無着水飛行中止

【ホノルル十六日發國通】桑港、ホノルル間連絡太平洋橫斷飛行に成功した米國海軍では更にホノルル、ミッドウエイ島間の無着水飛行計畫をたて既に諸般の準備を終へて出發するばかりとなつてゐたが十六日サンヂエゴ海軍根據地司令官ジヨンソン提督はハワイの海軍部に宛て、右飛行を中止すべしとの指令を寄せ來り中止に決した

歐洲より金流入

【ニユーヨーク十六日發國通】米國ドル價引下げに基く歐洲よりの金流入は夥だしい額に上つてゐる更に十六日より十九日の四日間に紐育に到着する金は一億五千萬弗を超ゆる見込みである

衆議院本會議

健康保險法委員附託

【東京十七日發國通】十七日衆議院本會議は分裂の危機にある政友會の內紛のため定刻より遲れ午後一時四十分漸く開會、議場は何物も無き如く平靜裡に日程の審議に入り

一、健康保險法中改正法律案(政府提出)

一、癈兵院法中改正法律案(同上)

を一括議題とし山本內相より提案理由の説明あり質疑に入り

山本芳治君(政友) 五名以上の小工場に健康保險法を強制するは却つて勞資協調の我が國の美風を破壞しないか

丹羽社會局長官 人情を表現する具體的方策として本法の實施が必要である

蔭山貞吉君(政友) 癈兵院法の改正は單なる表面の優遇で實質は伴はぬと實例を擧げて質し丹羽長官、山岡軍務局長よりそれぞれ答辯あり

福田關次郎君(民) **福田虎龜君**(國) 山本內相と質疑應答後十八名の委員附託、次いで

一、朝鮮事業公債法中改正法律案(政府提出)

を上程堀切大藏次官提案理由を説明後**野中徹也君**(國)堤拓務次官と質疑應答あり、臺灣事業公債法中改正法律案に關する委員會に併託、次いで

一、旭川舊土人保護地處分法案(政府提出)

を上程、山本內相提案趣旨を説明し、五大都市特別市制案に關する特別委員に併託、ついで

一、會計檢査院法中改正法律案(政府提出)

を議題に供し討論後委員長の報告通り可決確定、次ぎに日程を變更し

一、家祿賞典祿給與未濟に關する法律案(田島勝太郎君(民)外五名提出)

を上程、委員長の報告通り可決確定

一、民事訴訟法中改正法律案(竹下文隆君(政)提出)

一、同上(風見章君(國)提出)

の二案を一括審議に入り二提案者よりそれぞれ理由説明、二案を一括して九名の委員附託、かくて四時二十分散會

本紙夕刊共十六頁

御卒業のお祝に記念に
腕時計 寫眞機 蓄入 バックル 指輪
記念文字無料彫刻致します
大連連鎖街 森洋行

POPLAR INK
國產 ポプラ・インク

各種 刃物
ヨシカネ印
品目 料理用 裁縫用 園藝用 工業用 生花用 理髮用 建築用 手工用 其他各種
(カタログ送呈)
製造發賣元 大阪府堺市大町 酒井包義本店 電話堺貳壹貳番 振替大阪六三九一番
支店 東京・大阪

春・夏物品揃
商報送呈 見本陳列
優良 メリヤス
內外產 各種 毛メリヤス
サウンド靴下
織物加工製品各種
全般運動服裝
大阪市東區唐物町四丁目
株式會社 信保商店

最高第一位入賞
農林省委託大日本農會主催 動力製粉機審査會の成績に依り
農林省御買上を賜ふ
高級中村式
三輪印製粉機
金牌受領 於全國農具共進會
ノバデール 小麥粉漂白劑
(カタログ送呈)
製造發賣元 中村製作所 大阪市東區京橋二丁目 電話東三〇一九一番 振替大阪九二〇八番

虫下し アンテニン
恐るべき蛔虫の驅除並に豫防に最も安全なる
國產 虫下し新藥!
(各地信用ある藥店に販賣す)
「恐るべき蛔虫の害」小冊子送呈
御注意 粗惡なる僞造品あり 御注意あれ
實驗推奬
大阪市道修町一 中央新藥社

社說

東邊道縱貫鐵道の急務

滿洲全體に亘る交通網の敷設は、時局發生後不斷の事業として、治安問題と雁行した一大工作であつた。而して今やその幹線の大部は開通若くは竣工して、それぞれ開發起業の動脈たらんとするに至つた。之に刺戟されて南滿に於ける輿論となつたのは東邊縱貫鐵道である。即ち安東を中心として西方金福線に繫ぎ、東方鴨綠江及びその支流を串貫して國境の便を開かんとするにある。これは吾人の夙に唱道し來つた重要機能であつて、啻に地方產業の發達上必要な許りでなく、國境警備並に治安維持の點から非常な急務である。

◇

忌憚なくいへば東邊道就中鴨綠江流域は、山岳縱橫に錯綜し平野に乏しい土地柄だ。曾て森林の伐採區域擴大して復た舊の如くでなく、農產物また之を遼河々谷のそれに比すべくもない。併し林地の縮小は同時に新耕地の增加を意味し、殊に同地唯一の生命とされた木材は卽ち林產にしても柞蠶の如きは却つて益々栽培適地を廣めて居る。更に治水上から見た新林地の仕立てにしても、交通機能の如何に依つて今後の成否を卜すべき點は多々ある。

◇

また西部の所謂三角地帶は、南滿に於ける瀕海の一大要地であつて、東部に比すれば耕地も多く、黃海北半の漁業及鹽業を發達させるに於て、その經濟的國民的價値の大なることを言を須ゐぬ。されば日滿兩國當局者も、この諸域の交通工作に意を注ぎ、城子疃、安東間の自動車道は既に開通始業し、海城から岫巖を經て大孤山方面への交通も遠からず竣工實現されんとして居る。猶ほ安東を中心として鳳凰城その他への國道營業も進捗しつゝあるが、これ等道路以外の鐵道敷設は益々喫緊の程度を增した。

◇

普通の順序からいへば、自動車道路は、或る期間鐵道の先驅者として必要視されるが、土地の全般的開發から論ずれば同時に各別の使命を有する。何となれば道路と鐵道とは互にその長所を異にし、相併馳して長所を發揮し合ふ所に功用の完備を見出し得る。これは、既にこの機能の併存する地方の狀況に徵して明かである。殊に日本內地の如く地域の細長な場所柄でないだけ、長さもあり幅もある東邊道の交通主體は、鐵道なくして貨客運輸の系統を鞏固にし難いことを思ふべきだ。

◇

殊に重要なのは、この地方の治安問題であつて、山業錯綜する東邊道は昔から匪徒の巢窟として知られて居た。現に鴨綠江流域の如き滿洲側に於ける不逞分子のみでなく、北鮮から流入した所謂鮮匪の橫行する者多く、名は國境の天塹を以て民族の良否を識別し得るが如きも、實は彼此の間に主權の異同を劃する事が出來ない。かくの如き傳統的現象は人事行政のみでなく、土地の自然が發生させる禍根であつて、之を矯正するには地理的不便を除却する外途がない。卽ち文化の普遍に依つてのみ治安の維持が期待される譯なのである。

◇

その證據には、曾て朝鮮側の難問題だつた北鮮の不安は、鴨綠江の左岸を串貫する自動車道路の完成と共に解銷された、現在の安奉線の如きも開通後に於て沿道の面目を一新した。本溪縣から鳳城縣へかけての農民大部は、半農半賊が營生の必要條件だつたといはれる。それを改善したのが安奉線であつた。が[illegible]

東滿に匪影空しく物情全く收まる

後に來るものは農村振興策 獨特の興農貸附金

吉林省總務廳長三浦碌郎氏は舊正を利用し公用を兼ねて一年振りに程來連、遼東ホテルに投宿中であつたが十七日大連發途中奉天省公署を訪問歸任の途に就いた、往訪の記者に三浦廳長は語る

軍の 力により吉林省の匪賊も今年の三月で大部分のものは全部討伐されるからこの方面はもう安心だ、從つてこれからはいよ〳〵省の產業開發に全力を注ぐことゝなるのだがなんといつても農業が主なところであるから地方農民の實力を本格的に養ふことが急務であるがこれの計畫も目下着々進捗を見てゐる唯種々滿備の都合上實施の時期は定つてゐないが取り敢へず省としては商工業の振興策として商工貸款を實施して中央銀行から四百五十萬圓の

金融 を受け既に各縣への割當も終つて半分以上は貸付もすみ相當の好成績を擧げてゐる、農村振興策についての具體的方法は黑龍江省の共販會とは行き方を變へ、返濟期間を三年間の長期として一種の興農貸款制を執るつもりでゐる、兎に角農村も非常に困つて居り縣としても自給自足が出來るのは少しはあるが大部分は補助をしてやらればならずまあ折角努力をするつもりだ、大工業も

農村 の振興に伴つて追々興つて來ると思ふが現在でも日滿合辦セメント會社の來て居りその他に四つばかり大きなパルプ工場が設立の準備中である

新資金繰り

社債か手形か滿電と化工

合せて二千三百萬圓程度 滿鐵を通じ調達

滿鐵の傍系會社中、新資金の必要に迫られてゐるのは滿電と滿洲化學工業で、前者は甘井子の大發電所と撫順送電線建設のために約一千三百萬圓を、後者は甘井子本工場の建設費の殘餘約一千萬圓を要すべくそれ〴〵滿鐵を通して資金繰りが考慮されて居る

一、滿電の方は大體一千萬圓程度の社債を發行し殘り三百萬圓見當は手形借りをなすものと見られて居るが、電氣統制問題と關聯あるため未だ正式の決定を見ずに居る、しかし工事は現實に進行して居るので資金繰りも遲延するわけに行かず電氣統制問題と共に近く解決することにならう

一、滿洲化學工業の方は資本金千五百萬圓の大部分を建設に投ずる最初からの計畫だつたが工事進行に伴つて當然一千萬圓程度の資金を捻出する必要に迫られたわけで、未だ操業に至らぬ關係上增資によるわけに行かず結局社債又は手形借りの方法に據るより方法はない[illegible]

回春の荒木大將

熱海の陸軍療養所において靜養中の荒木前陸相は最近著るしく健康を回復し殆ど健康體に復するに至つたので十五日午前十時二十分新橋驛着上京、同四十分宮中に參內天皇陛下に拜謁仰付けられ病中の御見舞に對し御禮を言上十六日は院內大臣室に高橋藏相以下各閣僚を訪問更に貴衆兩院議員を訪問挨拶を述べた(寫眞は新橋驛着の荒木大將)

滿洲移民問題論戰 (4)

事業後の渡滿邦人 昨年末までに約十萬

二月七日衆議院豫算委員第一分科(外務、拓務、司法所管)會における滿洲關係の主なる質疑應答(會議錄より)

永井拓相 松山君の國民生活に必要なる物資の自給自足を一つの眼目として棉花、羊毛その他の工業を統制する必要のあるといふ御意見には全然同感であります、政府としてもその方針で計畫を進めてゐる次第であります、棉花は主として朝鮮、滿洲方面において出來るだけ大規模に栽培したいと存じまして、この度棉花協會を起すことにつきましての豫算を請求致したのもその趣旨であります、滿洲に對しましては、滿洲に對する棉花の栽培に必要なる調查計畫、更に栽培の實績が擧げらるゝことであらうと考へて居るのであります、棉花につきましてはなほ詳細なことは政府委員から御說明申上げても宜しうございますが、緬羊も只今松山君が御話になりましたやうな方法で飼育するといふことは、私共も至極同感でありまして、朝鮮の方におきましては、大體今松山君が御話になりましたやうに、農家にそれ〴〵割當て、飼育をさせるといふことを計畫致して居るのであります、滿洲に對しましては、矢張り緬羊協會を設けて、それに必要な計畫を樹て、見たいと思つて居る所であります

それから金は以前に特別な調査を目的とする團體を拵へまして相當調査を進めました、匪賊その他の障碍の爲めに、思ふ程迅速には進まなかつたのでありますが、相當に今日は調査の成績を擧げ得ましたので、それを基礎と致しまして、採金會社を設立したいと今計畫してゐる所であります、大體これ等の問題に對しましては、只今松山君の御話になりましたと同じやうな方針で計畫を進めて居るのでありますが、なほ詳細なことは、政府から御說明申上げても宜しうございます

松山委員 そこで私は內地のどういふ方面から行かさいふことその一つの見方として、中々生活が安定せぬ日本內地において、希望の生活をして居る日本內地に於て行けないといふことであります、そこで私は行かなければならぬ問題は、日本內地における農業は、地主階級であると思ひます、この地主階級が弛緩ひて殆ど立場を失つて居ります、地主は土地を出して居るが、その企業をやつてゐるのではありません、それで食つて居る、農村の寄食階級のやうな狀態になつてゐる、然るに地主の立場が非常になるといふことになりまして、新しく武士[illegible]

大豆減收說擡頭 强氣筋買氣旺盛

但市場は强弱兩材料で對立

留換算率抗議

蘇國代表逍げる

浦鹽における兩者交涉

理不盡極る英國側の提出

兩者意見劈頭から對立

運輸委員會幹事追加

井出一等兵名譽の戰死

鐵西工業地貸下

村上理事談

大觀小觀

人事

軍用飛行機滿洲號獻納義金決算報告

軍用飛行機滿洲號獻納義金募集中央委員部

市況(十七日)

株式

市場電報

神戶特產

大阪期米

神戶期米

日曜のベター・ハーフは?
★一時より皆樣の御光來を待つ……
五錢ダンス會 開催
★世界をめぐるコロムビアの……
さくら音頭發表 演奏
歡樂の春の第一彈!
大連會館 ダンスホール

淋病消渴に宇留神湯
日本橋藥局 電八三六二

RCA RADIOTRONS
座王ノ眞空管ラヂオ

◇卓越せる性能を以て世界一を誇る新球
◇滿天下ラヂオファン渴望のRCA會社製品
◇採算を度外視しての犧牲的奉仕値段
◇滿洲各地ラヂオ店で御買求め下さい
RCAラヂオトロン滿洲代理店
合名會社 三清洋行

文化農具・春蒔き草花の新種
野菜種が色々まいりました
大連市信濃町市場外
滿洲種苗公司
電話四五九八番

醫學博士 星直利
ホシ小兒科
小兒科 電五二六二
乳兒科 小兒咽喉 小兒皮膚 小兒X線 紫外線 體質異狀 育兒相談
大連 若狹町(西田醫院隣)

永原小兒科醫院
大連市山縣通十七
電話七九八七番

外科 內臟外科 泌尿器科 整形外科 X光線科
唐澤醫院
醫學博士 三浦 孚
大連市山縣通七二

尋ね人
藝名 鈴千代
本名 山家久子 十八歲
特徵 身丈 四尺七八寸 肉付好し
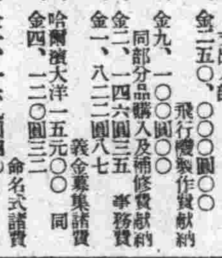
左眼下に黑點三ツ 右眼尻に黑點一ツ
一月卅一日逃亡、お知らせの方には五十圓謝禮致します
大連市逢坂町 大黑屋 電六九二二番

木炭のねさげ
特撰小丸 一俵 一圓二十錢
特撰根炭 一俵 一圓十錢
白米大勉强
おいしいすし米 一斗 五圓六十錢
特等白米 一斗 五圓三十錢
一等白米 一斗 五圓十錢
◎御註文次第卽刻に御屆けいたします
若狹町交番隣 たばた商店

家庭

アジア民族結成の人柱となる覺悟

アジア婦人聯盟の小手川倫子女史に その抱負を聽く

永い間の白人專制の桎梏を斷ち切つて自由のアジア！吾等のアジアにかへさうと、過日大連ヤマトホテルに開かれたアジア民族大會準備會は非常な感激の裡に豫想以上の成績をおさめ、參加諸國は勿論西洋諸國にまで異常なセンセーションを捲き起してゐるやうです。そしてこの準備會を機として近く組織されやうとしてゐるアジア婦人聯盟は各方面から特別の關心と期待を持つて迎へられてゐます。その準備委員として中心となつて活躍してゐる小手川倫子女史は婦選同盟の古い會員でアジア民族結成の必要を痛感し昨春來連以來熱心にその準備に當たられた人です。天神町三七番地の事務局で女史にその抱負を伺ひました。

西洋文化が唯物的にのみ發達したのに反し、東洋文化は唯心的存在として美しい精神文化を誇つて來ました。この過去幾千年の精神文明の

誇り が飽くなき西洋の物質文明に蹂躪され、遂にアジア民族はその平和の領域をさへ侵略され、自主獨立の國境を維持するのは僅か數ケ國に足りない現狀です。この無法な白人の專制からアジアを救ふものはアジア民族の他にない、全アジア民族の團結の力……

こまぬいてゐられるでせうか？アジア民族の大同團結といふ大事業は決して男性の力だけで出來るものではない、いゝえ女性こそ男性以上に重大な、よりひろい分野を持つべきだと信じます。婦人は平和と愛の天使です。平和を熱愛し民族を熱愛する婦人である故に、男性の國際的、政治的な表面に表れたものより一層根づよい心からの握手が望まれると思ひます、全アジア民族結成の事業は非常な大事業であり難事業であることは今日の日……

う。何等有力な後楯も才能もない私共がかういふ大きな叫びを擧げかういふ大きな企てをはじめたことは隨分僭越なお話でありますが出しやばりといはれ身の程知らずといはれても止むに止まれぬ心からアジア民族結成の人柱となる覺悟です。

祖國 を愛する心はやがて

アジア民族への愛となつて多くの婦人方がこの運動に協力して下さることを望みます。そしてこれは先づ日本の女性達が中心となつてアジアの他の國の女性達に働きかけなければならないと思ふのです

（寫眞は小手川女史）

日滿婦人の握手

名流婦人が發起で日滿親善のために日滿婦人協會を創立することになり去る十二日正午から高輪の趙欣伯氏假寓に鳩山文部、永井拓務兩大臣夫人をはじめ武藤元帥未亡人、本庄侍從武官長夫人、菱刈關東軍司令官夫人、眞崎教育總監夫人、小磯關東軍參謀長夫人、海外婦人協會副會長上杉貴子さん、松平胖氏夫人俊子さん等參集種々打合せを行つた

【寫眞は日滿婦人會の打合會】

種痘の效果は

既種 痘者の罹病數を年齡別に見すと

一年から五年までは皆無で第一期種痘の效果を雄辯に物語つてゐます。六年から十年まで日人一滿人二、十一年から十五年まで日人〇滿人五、十六年から二十年まで日人四滿人三、二十一年から三十年まで日人二三滿人九、三十一年から四十年まで日人二一滿人三四、十一年……十年日人九滿人〇、……

の少、……免疫性を失つてゐた證據で八、九歲に特に善感率の高いのを見ると一期種痘後一度も種痘しな、……

日本棋院秋季大手合戰譜（第十二局）

先相先二段黑田幸雄　三段喜多たつ子

一 二 三 四 五 六 七 八 九 十 十一 十二 十三 十四 十五 十六 十七 十八 十九

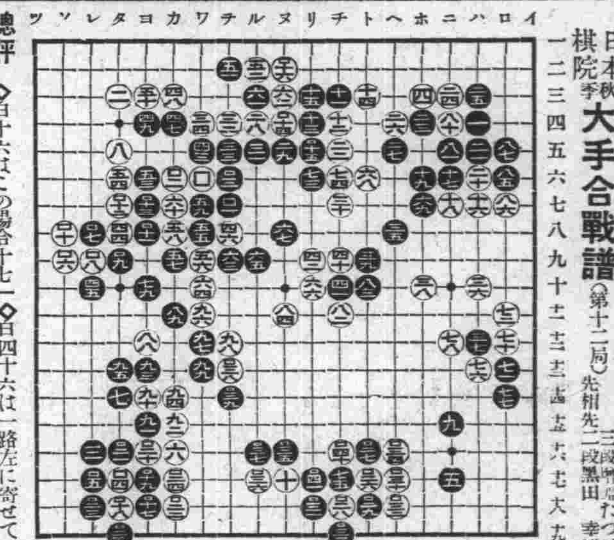

—【7】—

總評 ◇白十六はこの場合十七にカケて打つのも一策であつたその根本的理由は白十七黑二十白十六黑十八白二十一黑八十五白十九とヒイて次に（ニ八）とカカへるシチョウ關係の有利なる所に存する、この關係からこの隅に想像される定石は幾十種の變化を有するが、とにかく今いつたシチョウ關係の白に有利なることは相當の強みでなければならないと言ふのである

◇黑二十九は白十五にオス方がきびしかつた

◇白四十、四十二と三十八とは行き方が逆である、四十は（リ八）にコスムなどを穩當としたい

◇黑四十五は一種の打過ぎではあるまいか、この手で五十五位に補つて十分だつた

◇白四十六は一路左に寄せて五十五に打つ方が手が黑はかりを得るのに苦しんだであらう

◇黑五十一は打たざるを可とし、諸の白五十二との交換は全然損である

◇黑六十七まで平易に治まり、七十五の大場に先鞭するに至つて大勢は黑に歸した

◇白七十六、七十八は明らかに緩い左邊に着眼し黑四十五の進みすぎを咎めて九十五にツケ、決戰の態度に出るか、少くとも七十九に打つて黑五十七の一子を取込んでおく位のことはありたかつた

◇黑七十九以降、もはや言ふに足りない、本局、全然白としての態度がうかがはれず、緩著續出して黑の軍門に降つたのはあまりに呆氣なかつた

……、佐藤惣之助作詞（一三三四）……島、島田芳文作詞……浪花小唄、時……小唄、……

コーラス、伴奏日本コロンビアオーケストラ、三味線小静、三味線富奴、鳴物住田又三次社中　編曲及指揮奥山貞吉（一）大阪……

冨山房

國民百科……

國家創業の佳辰に發表さる
冨山房五十年記念出版

全國民翹望のうちに愈々出づ!!

皇紀二千五百九十四年、國史と共に悠久なる建國の佳節に當り、わが冨山房創業五十周年の一大記念出版として、『國民百科大辭典』全十二卷の成立を發表いたしましたことは、出版者として最大の光榮でございます。

國家事業としての百科辭典

申すまでもなく辭典殊に百科辭典は古來、群籍の冠冕、出版の王者であります。およそ一時代の國民が發展して内に獨自の文化力の成長を感ずるとき、自らの文化の姿を目のあたり見ようとする欲求の起るのは自然であります。百科辭典はまさしくこの欲求の前に捧げられたる完全な鏡に外ならず、ここに混沌と亂雜は整理統一せられ、一時代の文化は明確に決算せられて、次の時代の文化への基準となるのであります。これ百科辭典の編纂が今なほ世界の各國に、多く國家の事業として行はれるゆゑんであります。

辭書出版と冨山房

わが冨山房は五十年來、微力ながらいささか出版報國を志し、早く明治三十年代に『大日本地名辭書』及び最初の『日本家庭百科事彙』に劃期的又は先驅的の事功を擧げて以來、『佛教大辭彙』、大日本國語辭典、詳解漢和大字典、大英和辭典』及び最近の『大言海』に至るまで大小辭典三十餘種、皆よく世間の高き批判と信頼に應へ、中んづく大正の末年、大震災の餘燼未だ收まらざる間に『日本家庭大百科事彙』を新修し、當年の圓本戰塵濛々たる時代に先んじて清明の一路を指標し得たのでありました。しかし乍ら百科辭典は一時のものに非ず、一時代より次の時代への文化の傳達者として恒久性を有する一面、變化する世間の情勢に應じてたえざる改訂補修を必要とする流動性あるに鑑み、さらに一層百科辭典編纂部の基礎を固めて永久的の設備と組織を整へると共に、拮据十年『國民百科大辭典』の完成に全力を擧げたのであります。幸に學界・文界・藝界の耆宿新鋭殆ど一千餘家に及ぶ權威者諸先生は欣然參同、各專門の研究業績ををしむところなく寄與せられると共に、協同著述者たる立場に於てわが編纂部を指導せられ、更にこの大編者を最善の形式に生かすために、『家庭大百科』以來久しき經驗と研究を積み來つた編纂部は苦心經營、洗練に琢磨を重ねてほゞ所期の成果に達しえたのであります。而して今や内にも外にも、「非常時局」の標語の下にわが國民の文化精神が未曾有の高揚飛躍を見んとするとき、この時代文化の一大明鏡を國民諸君の前に捧げることを得て、限りなき喜悦を感ずる次第でございます。

『國民百科大辭典』編纂について

内容の委細は見本により、又、三月一日を以て全國一齊に發賣する實物に就き御實見願ひますが、『國民百科大辭典』編纂上、中んづく劃期的の新意を誇るべきもの一二を試に御吹聽申上げます。

【1】所收標語實に十五萬以上、凡て新しき時代の觀點より、體系的に採擇せらる。【2】鮮明なる新鑄八ポイント活字を二段横組とし、特に片假名を用ゐて漢字との區劃を明白にし、更に用紙を精選新漉し、視力、腦力いづれよりも辭典としての最大效率を擧ぐ。【3】鮮彩の地圖數百面を別冊し、日本及び世界を併せて詳悉無比の一大地名索引を附す。【4】一頁一解」の標榜の下に各語の下必ず簡明の解説を與へると共に、研究者の爲に參考文獻を精しくし、別に主要項目は數頁……特輯して、夥しき圖畫と共に委曲の綜合的解説を與へ、殊に全體に亙りて日本及び東洋文化のために多大の頁を……日常實際の使用と坐右備藏の便を考慮して、卷帙を十二冊に限り、在來の百科辭典型を改善して、取扱ひや……とし、一冊の本文紙數を八百頁より多からしめず。（別に圖版地圖每卷百面以上）

一百萬家庭に告ぐ

……永きに亙り、冨山房の事業に深き同情と眷愛を寄せられし……あらゆる點に於て最も適切に公正に、國民の生活條件に……たるわが『國民の百科辭典』のために、まづ、超大特……よ。この最高の權威と無限の利便を併せ藏する一大……、一家の氣品を高めると共に、外には家長の圓滿な……には主婦及び子女の教育のために最もよき指導……れたる一本を手にして、極度の廉價に驚かれ……普及しようとするわが冨山房の誠實なる……ひ申上げる次第であります。

……房

4

自覺の角笛
大石橋聯合婦人會
十六日第三回總會

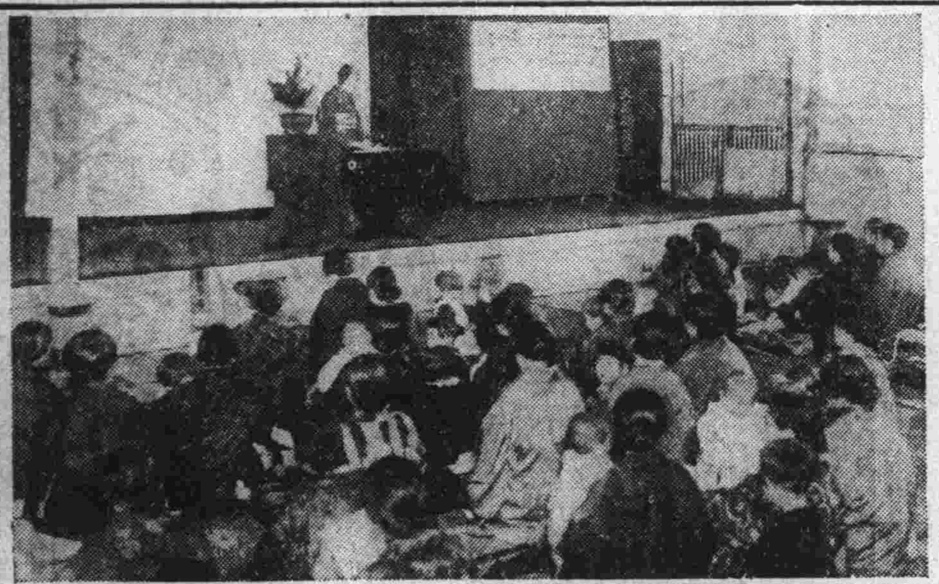

【大石橋】大石橋居住日本人主婦を打つて一丸とする大石橋聯合婦人會は創設以來早くも三年非常時戰國日本而も第一線居住の邦人主婦として協力一致意氣相通ふ脈克くその素志を貫徹し、或は驛に兵士の歡送をなしてその慈母となり衞戍病院を訪れては傷病兵を慰問し或は家庭生活を改善し子弟教養の根幹となりて學校教育を後援しつゝ昭和九春を迎へた、二月十六日午前十時から公會堂で第三回總會を開催し來るべき超非常時突破の意氣と大和撫子の決意に燃えつゝ來賓地方事務所長代理平田庶務係長、山下郵便分會長、折田郵便局長、電信電話局長、高山社會主事、愛甲電燈事務其他新聞關係者を迎へ倉橋會長代理山下琴子夫人以下會員三百近くの稀れなる盛會裡に開會した

三浦夫人の開會の辭に次ぎ國歌合唱、會長挨拶、會務報告、會計報告も順次拍手裡に進行し平田地方事務所長代理の祝詞を終へ大連平尾夫人、齋藤輪之助氏及夫人、鞍山德島一郎氏よりの祝電朗讀ありて相談事項を決議した

イ、滿人家政婦雇傭賃金協定之件
ロ、家事講習所設置之件

は何れも幹事に一任し實現を急ぐ事に決し正午より昭和九春第一回の會食を爲し午後一時より餘興としてトーキーの催しあり午後三時半和氣藹々裡に散會したが、同會の結束愈々盤石の如く非常時婦人としての勇躍邁進其の使命有終の美果獲得に向つては各方面より甚大なる期待の焦點となつてゐる(寫眞は第三回總會の盛況)

[illegible]現在安東には中學校と高等女學校しかなく小學卒業後商業志望の者はお隣りの新義州商業に入るか或は遠隔の實業學校に入るよりほかはないので安東に商業學校設立を希望する向も少くないやうであるが、木材都市安東には寧ろ工業學校を必要とし殊に鴨綠江材の出材量には限りがあり何時までも現在のやうに丸太や板ばかり出してゐたのでは不經濟で非效率的であると痛感[illegible]いふ理想から計畫したものである[illegible]なほ溢れる朝鮮人學童を收容するため第二普通學校を設立することは多年の懸案でもあり地方事務所は九年度事業費豫算案として要求はしてゐるが一部に傳へられてゐる設立決定説は未だ事實でなく果して明年度實現するか否か豫想を許されない模樣である

本來の使命に立脚
根本的に制度改正
東亞勸業の移民計畫

【奉天】内蒙の一角錢家店に天照園自由農民の開拓に成功をみせてゐる東亞勸業公司では本年春耕期から鮮農の平和郷集團移住地營口ウジミの兩所における第二期移住者の計畫を遂行する外ハルピン郊外松花江、呼蘭河に沿ふた水田可耕地約一萬町歩に内地人水田經營を企畫し目下全滿の[illegible]案中であり一方農畜産方面に關する企業に對しても積極的開發の方針をたて内蒙古牛の冷藏肉を日本へ移輸入を始め高等農作物牛、馬、羊豚の飼育指導をも各農村に行はしめる意圖を有し副期的飛躍を試みやうと向坊社長、錦織、花井專務は連日社業の確立とその方針のために協議を進めつゝある者を自由移住せしめるが勸業公司としては今後全滿の移植民問題についでは全力をあげて助力する方針で特に小作人契約その他の根本問題を改革し公司本來の使命に立脚して事業を遂行する新計畫を起案中であり

遊說隊を組織
各縣の辦事處を總動員して
全吉林の慶祝行事

【吉林】協和會吉林事務局では來る三月一日の御大典慶祝大會に際し諸種の慶祝方法を立案中であつたが市政籌備處と協議の結果吉林における慶祝行事は市政籌備處と協和會が協同主催となり省公署はこれを援助する事になり宣傳費だけで約八千餘圓を計上、着々諸準備を進めて居る、依つて協和會日滿の慶祝行事として吉林を中心に敦化、磐石、樺甸、濛江各縣の辦事處を總動員し遊說隊を組織して三月一日より向ふ一ケ月間各縣を巡視吉海京圖各沿線に亙つて大々的遊說を行ふ事となつた、尙磐石縣にては縣公署と協和會辦事處協力の下に大典記念事業として大同俱樂部を建設する事と決定其の他磐石青年團の組織等目下準備中で吉林でも省公署と協議協和の森を建設する檢計中である又當日は新京で全滿協和會員の代表集合し[illegible]

[illegible]部採用

【鞍山】昭和製鋼所では第二回八幡製鐵委託職工として百五十名を募集することゝし選拔のうち四十五名を錦州混成〇團除隊兵より採用したが殘り百十名は二十日頃同地第〇團除隊兵中より採用する筈であるさ

慶祝の意を捧げる筈で吉林よりは五名出席に決定した

鳳凰城側選手【鳳凰城】

十八日大連で開催される全滿柔道段外者優勝旗爭奪戰大會に當鳳凰城警察署から出場する選手は田村段上、大野、中山、石井、境の六氏で鈴木柔道教師引率、渡邊警部補監督として附添ひ十六日午後六時の急行列車で意氣揚々出發した日夜警備の激務に追はれ充分なる練習の餘暇もなかつた各選手は意氣と熱とを以て必勝を期すべく非常な緊張味を漂はせてゐた

「海の生命線」
營口で上映

【營口】營口映畫鑑賞會にては來る十八日午後六時から營口座においてオールトーキー海の生命線を上映する、この映畫は我が帝國委任統治南洋群島の實情を詳かにし産業並に國防的價値の重要性を描寫し海軍々事知識普及上好個の資料であり日本にとつて産業的南洋の寶島であり國防的に海の生命線である赤道直下に横はる六百有餘の群島全島十六の邦人小學校では毎朝皇居を遙拜して愛國の熱情に燃ゆるものがある等々斷じて見逃しの出來ない映畫であるさ

オールトーキー
「海の生命線」
此券持參者に限り
金七十錢に割引
營口映畫鑑賞會
後援　滿洲日報營口支局

オールトーキー
「海の生命線」
此券持參者に限り
金七十錢に割引
營口映畫鑑賞會
後援　滿洲日報營口支局

定例役員會
昭和製鋼所

【鞍山】神鞭、久保田兩常務、小柳津研究所長、中山總務部長等の來任により會社首腦部の陣容も完備した昭和製鋼所では目下明春四月の製鋼一貫作業開始を控へていよ〳〵本格的の社業に邁進することゝなりその第一步として每月一回鞍山及大連で交互に重役其他首腦部を含む定例役員會を開催することゝし十六日鞍山で右第一回會議が行はれた

當日は伍堂社長以下富永、神鞭、久保田三常務並に梅根、久留島取締役、小柳津顧問、中山總務矢野工務兩部長及び大連より山西取締役、貝瀨、田所監査役等の各首腦者參會の上、社長室に於て會議を行ひ最近の社内狀況並びに今後の方針等につき協議するところあり、工事現場等を巡視したが夜は五時半より列席者一同橘家に於ける伍堂社長の招宴に臨んだ

人情中山大尉【四平街】

當守備隊長として當地方の治安維持に當られたる中山大尉は過般東邊道淸原警備隊長として出動以來數十回の討伐に寢食を忘れ使命達成のため奮鬪しつゝありしが舊正月に富り配下にある同地滿軍に對し日頃の勞を犒ふため一樽摸酒を寄贈した、一同其の厚意に深く感謝せりさ

奉天の小火【奉天】

十五日午後六時頃市內彌生町五十二番地劉世仁方より出火し大事に至らず消し止めたが原因は溫突の不完全損害百五十圓

鞍山幼稚園【鞍山】

幼稚園の入園申込は二十八日まで、あるが、希望者は同日まで願書に贈本或は抄本を添へ地方事務所に申込まれたいと

森事務所長【鞍山】

森地方事務所長は目下當地で設立計畫中の防空協會の件に關し關東軍當局と打合せのため十六日鳩で赴京した

病んで醫者にな[illegible]

資産が蕩盡して

『然し酒は謹し[illegible]』

尿中僅かに二三

ケンゴールを注[illegible]

[illegible]

貸家　貸間　下宿　旅館　賣買　讓店　求貸　敎授　女中　看護　給仕　刀劍　貸衣裳　不用品賣買　電話と金融　印刷と寫眞　食料品　名藥　治療　人事　讓店　家政婦　名藥　家畜　犬　雜件

看護婦派遣　家政婦派遣

賃貸　高木質店

膳寫印刷は太陽社へ

石井家畜醫院

大連家犬診療所

協昭洋行

小松家本店

外科一般　內臓外科　整形外科　泌尿性病科　X光線科
本大和藥町八番地
加藤外科醫院
入院應需　電話三二八七番
醫學博士　加藤守吉

衛生係を獨立させ 工業學校設置要望

伸び行く大奉天の衛生、教育施設 地委懇談會意見一致

【奉天】大奉天の人口增加に伴ふ教育と衛生の施設は附屬地行政上の重要部門に屬するが、十五日午後二時から奉天地方事務所において右二問題につき地委の懇談會を開催した、第一議案は消防隊に設けられてゐる衛生係を獨立せしめ消防と衛生を分離しようといふのであるが、糞尿と塵埃は人口の增加に正比例して多くなりこれまで消防隊二十五名が總動員してこれが掃除に力めつゝあるも、人口の激增で糞尿塵埃廢棄場が市街から六キロ半の地に移つたので、トラックが糞尿に五臺、塵埃に六臺を要し現在の豫算內では到底背負ひ切れない狀態にある、一ケ年三百六十五日の中奉天神社祭典と正月と中秋節の五日間休んで一生懸命活動しても到底處理ができないため、今戶消防隊長悲鳴の說明あり現在の消防隊員十五名中五名位は削られても衛生係を獨立させ、二十名ばかりの人員をもつて衛生係を設けられたいとの意見で結局委員を設けて豫算案を編成し粟野地方事務所長に提出後、若し滿鐵本社がこれを承認しない場合は衛生委員は本社を訪問し陳情しやうと獨立說を可決第二案は全滿聯合會に提出する議案を協議したが大奉天の將來に工業都市として多大の期待がかけられ中等程度の工業學校出身者が現に滿洲において人物拂底してゐるから中學校の增設よりは工業學校を創設し社會に活動出來る人物を養成することが奉天としての使命であるといふので工業學校設置案を提出することに申合せ本問題の實現を期する方針であると

苦境の天津支那紡績

【天津】天津に於て錘數三萬五千職工二千六百餘名を有する恒源並に錘數二萬七千職工一千六百餘名を有する北洋の二華商紡績工場は殘る四紡績工場と共に昨年四月以來當局に對し裁員減工の許可を願出て難關の切拔けを策してゐたが充分に目的を達することが出來ず加之中央が棉麥借款の一部を以て救濟を約しながら最近の全國經濟委員會から右に關し滿足なる回答を得ず遂に施す術なく本月一日から休業を斷行するに至つたが殘る四工場も成行重要視されてゐる

「自動車旬報」

【奉天】鐵路總局自動車科では其の業務の發展に鑑み散在する自動車事務所營業所への業務報道機關ともなる「自動車旬報」を發行することゝなり二月十一日其の創刊號を出した

北滿の白豚毛 世界的商品

渡壁氏渡歐の途語る

【ハイラル】連續數回に亘る列車顚覆匪賊襲擊の慘事に訪歐者の殆どがシベリヤ經由を恐れ避けて昨今の閑散な國際列車滿洲里行き列車で渡歐した大日本セルロイドの渡壁金一氏は語る

ベルリンの機械購入を終へポーランドの毛類の調査、ロンドン外歐洲各地の商談を遂げて七月歸朝の筈である、北滿の豚毛が南支方面のそれに比較して寒國故に粘くて折れず齒ブラシ用として最も重要視されながら黑毛が混り純白のないのが遺憾である、それは歐洲否世界への輸出製品は純白をこそ要求すれ黑毛はペイント刷毛にしか使はないからである、昨年我國の輸入豚毛は實に三千斤（千斤を單位とする）に達し三百萬圓の巨額を示してゐる、之は主として重慶から輸入されるが北滿のそれもハルビンにおいて英米人によつて買付けこれを重慶に送つて各地のとミックスされて輸入されるが價格も百斤について七年上から八年上迄は三百圓から五百圓迄のものが八年下においては一躍三倍の千六百圓と奔騰を來たして斯業者を驚かしてゐる、最近漸く百斤千圓內外で落つくものゝ如くであるが所賃の關係もあるが洗毛の結果と云ひ工賃の低廉にして良品の安價正に世界の市場を風靡せんずの昨今の景氣に一入原料の不足が遺憾である、寒國と云つても露のは光澤はあれども毛質の弱いのに比して北滿のそれは斯業者垂涎の的たる白豚毛の有望性、北滿の養豚家はよろしく白豚を飼つて外人の手を俟たずして斯業者へ直接取引の線に出づ可きではあるまいか

指導官を拉致し 周大平逃走

討伐軍直ちに出動

【吉林】豫てより京圖沿線威虎嶺附近にて歸順交涉中なりし匪首周大平は部下百三十名を引率し八日部下の四海と會合歸順に關する打合中四海の爲に口說かれ俄に變心し之が爲に窩瓜站に集合中の約三百の部下と諸共に老黑溝方面に逃走した、此の逃走に際し周太平の歸順勸告中であつた今井指導官は意を決して脫出したが中島指導官及び王通譯以下六名を拉致した依つて省會警察隊及び第二教導隊は挾擊を期し夜襲追擊の步を進めて居る

滿洲新風景

熱河前奏曲

◇熱河行進前奏曲——奉天驛奉山ホームには每朝滿人の旅客が殺到する、北票線奧地へと進むにつれ旅客も多くなり錦州から北票までの支線は常に人間の鈴なりである

◇このうちには北平からの密偵も潛入してゐることだらうが槪して眞面目な滿洲旅客で占められてゐる、一日平均一千名內外の人間が移動するので奉天驛第三ホームでは足らなくなり百五十萬圓をもつて第四ホームを本年增設することに決定した

◇日滿合辦のホームではないが旅客は日滿混合である

附屬地を貫く 黃バス運轉

惠まれる奉天市民

【奉天】附屬地南北を繫ぐ黃バスの路線運轉に關しては會社側から關東廳に許可願を提出中であつたが十五日附を以て愈々許可となつたので來る二十日から運轉を開始する事となつた

會社側で路線運轉を開始されたのは奉天劇場から加茂町、富士町、千代田通、驛前、平安通、萩町を經て白菊町に通ずる第一路線と奉天劇場から加茂町、浪速通、春日町、青葉町、白菊町に通ずる第二路線の二路線であるがバスの都合上此の兩線を折衷した線、卽ち奉天劇場前から加茂町、中央廣場、浪速通、春日町、千代田通、驛前、平安通、青葉町、南五條通、萩町を經て白菊町に通ずる線を折返し運轉する事となつてゐるが

此の路線は奉天劇場前から奉天驛まで白菊町から郵便局前まで夫々一區であるから郵便局から奉天驛間で乘つたら奉天劇場へ行つても白菊町へ行つても四錢で濟み市民も非常に惠まれて來る譯である

快癒退院しても 行くあてはなし

一老人をめぐる哀話

【奉天】施療患者として療養を受け快癒しても行く處もない哀れな老人……長崎縣生れ岡龍一郎（六〇）と稱する老人は一定の住家もなく各所を轉々し人の情により朦朧として僅かに生命を繫いでゐたが昨年十二月十五日となつて右腰上に大きな腫物が出來たが懷中は無一文で治療も出來ず身動きも出來なくなつたので奉天署の同情により二週間だけ醫大醫院に入院治療せしめる事となり治療した處何分快癒しないため同醫院の同情で施療患者として治療中天然痘を併發した續く不遇に彼もスッカリ落膽したが醫院の手厚い看護で全快し十六日愈々退院する事となつた、そこで同醫院でも退院の手續を濟ませ退院する事となると彼は

私は退院したつて何處へも行く處はありません少し此處に居らして下さい

と云ひ出した、一般退院するものは喜び勇んで出て行くのに反して彼は退院すれば餓える、寒さに苦しむ……早速人生苦が身に迫るのでどうしても動かなかつたが同醫院でも止むなく退院させ彼はスゴスゴと出て行つた、どう人生の邊路を辿るやら

木材を抑留

【吉林】威虎嶺附近に蟠居中の匪首双龍其の他の匪賊多數は同地附近の木材運搬橇を捕へ金品を強要しつゝあるため木材商は極度の窮狀に達し之が對策を講究中である

竊盜罪で起訴

【鞍山】市內南三條町前某紙支社長長田純(三二)は舊臘中同僚某氏の衣類數點を竊取入質の上賭博に費消し居たる事實發覺されて鞍山署司法係の取調を受けてゐたが前住地其他へ照會の結果、同人は昨夏八月朝鮮慶尙南道馬山に於て傷害罪又大連にて竊盜罪を犯し起訴猶豫中のものと判明するに至り身柄は十六日奉天領事館に押送された

多門中將の逝去に弔電

【奉天】東京赤十字病院に於て胃潰瘍のため逝去せる多門中將は滿洲建國にも多大の功績があり各方面から非常に惜しまれてゐるが奉天でも總領事館を始め特務機關、地方事務所その他在奉各機關では將軍の逝去を悼み夫々弔電を發した

島田五段榮轉

【奉天】奉天警察署員で柔道教師である島田五段は今回旅順警察官練習所に榮轉することゝなつたが、同氏は奉天にあつて柔道の指導に當りその功績に報いるため奉天道場では記念として銀杯を贈ることゝなつた

鞍山郷軍評議員會

【鞍山】在鄉軍人分會では二十日午後六時から社員俱樂部で評議員會を開催、九年度豫算及行事に關し協議する由

躍進第一年

氷上聯盟の納會 十八日奉天で擧行

【奉天】今シーズンのスケート界は滿洲氷上競技聯盟が組織され奉天に本部が置かれてから一エポックを劃し舊臘に安東で開催された全日本氷上競技選手權大會、奉天で行はれた內鮮滿對抗氷上競技大會等大躍進を試み滿洲新記錄、日本新記錄を續出、殊に女子の活躍振りは素晴らしいものがあり好成績を擧げたが有終の美を收めるスケート納會を來る十八日午前八時半から國際リンクに於いて盛大に開催する事になつた、その競技種目は左の如し

▲選手 五百米、千米、三千米、千六百米リレー
▲女子 五百米、千米、千六百米リレー
▲一般 五百米、千米
▲小學校 男女兒童リレー
▲其他役員オールドボーイの競技

錦州の礦業會社 本格的作業開始

更に六百萬圓に增資

【奉天】客年夏資本金六萬圓を以て生れた奉山線錦州の日滿礦業會社は既に日本人二十人、滿人坑夫五百餘名を使役して採鑛中であるが本鑛山は舊政權時代吉井氏が所有してゐたが舊軍閥の重壓に逢ひ有名無實の狀態であつたものを事變後滿洲國政府に於て既得權者として採掘を許可したもので爾來山下氏を社長として株式會社を創立し採掘中のもので奉山沿線に於ける多くの鉛鑛中最も多くの含有鉛を持つ鉛鑛にして軍部側に於ても囑望して居るが同沿線には久原房之助氏其他二三日本人の所有になる鉛鑛あるも未だ採掘をして居ない、右につき吉井氏は語る

隨分苦勞したがやつと物になつた、今の處採掘に力を注いで居るが近く資本金を三百萬圓全額拂込として熔鑛爐も設け製產したいと計畫を進めて居る、何せ日本に於ける鉛は年々二千萬圓近く外品を輸入して居るので前途は有望であらうと思つて居る事變後いろいろの鑛山事業が計畫されて居るが相當の坑夫を使役し事業を行つて居るものは私の會社位のものと思ふ

鞍山映畫會

【鞍山】實業青年團主催の映畫會は先地輿行延期のためフキルムが間に合はず二十四、五兩日開催することに變更した

旅順放送

▲旅順警察官練習所では第二十回高等科生の入所試驗を行つたが十六日午後四時同所において新入所生三十二名の發表を行つたが來る二十三日入所式を擧行する筈である

▲朝日町二ノ四諸戶羅次郞氏方では六日五女弘美さんが出生

▲方家屯胡家屯知公理三郞氏方では十八日四男滿男君が出生

女の部屋 (95)

林芙美子作 一木弴畫

遲逅（二）

早く歸つて便りの有無が知り度くもあつたが強ひてと云ふ洋子を拒み切れずに智子は再び踵をかへして銀座に出た。

通りは何時ものやうに人と車の群が光の許に溺れながら、果しなくどよめいてゐた。是丈の人間が一體何處から出て來るのだらうかと誰しも一應は不審に思ふ程の人出だつた。二人はコロンビアの喫茶部に入つて行つた。白い給仕服を着たボーイ達が器用に金盆の上の註文品を運びながら卓の間を縫つて歩いてゐる。

三尺程の仕切板を立てた席が壁に添つて兩側に一列宛ずつと奧迄並んでゐた。智子と洋子はその中の一つに腰かけた。

二人は活動の話を、スポーツの話を、今月の雜誌に出てゐる小說の話を、其の他女友達が二人寄ると必ずする事になつてゐる平凡で上つ滑りなありとあらゆる話を非常な速力で話し盡した。

そして一應そんな話が終ると、急に二人とも默り込んで、今度はお互の出やうを秘そかに伺ふものゝやうにじつと珈琲皿の模樣などを見てゐたりした。

——貴女ね

と洋子が切り出したが、智子はそのゆつくりした低い聲の中に何か非常に重大さうなものを感じて警戒の目で話相手を見た。

——陸さんと結婚なさるの？

——……

智子は質問があまり單刀直入だつたし、思ひがけなかつたので答へる事が出來ずに益々大きく目を瞠いて相手を直視してゐた。

——だつてね……貴女と陸さんではあんまり組合せが意外なんですもの。正反對の性格の人の方がうまく行くつてさうだけど、でも……妾少し驚いてるのよ。

智子は思ひ出したやうに今になつて急に眞赤になつた。そして心持ち俯向いた。

——こんな話して氣に障つたら御免なさいね。でも、重大な問題ぢやなくつて？

——さうですわ。

智子は素直な氣持で同意した。

突然水でもかけられたやうに、腦の芯が冴えて來て、もやもやと陽炎を立てゝ燃えてゐた一塊の火の塊のやうだつた彼女の心も徐々に舊の形に收まつて行くかのやうだつた。何時の間にか知らず知らずのうちに逆上あがつてゐたと見えて、あり得ない事のやうだが實際「事の重大さ」を忘れかゝつてゐたやうだつた。

自分の痩腕で稼ぎ出す僅かな給料丈で口を糊して行つてゐる智子の方が寢食ひ階級の洋子に却て戀愛の現實性を指摘されてはつとなるなんて！

だが此の矛盾はさらに、何處でも見られるものだつた。田舍の小學校長の息子は學士の夢を大銀行の頭取の息子に依つて無殘にも破られるかも知れないのだから。

——陸さんて決して惡い人ぢやないし、貴女にも自分で話したかも知れないけど、あの人向ふにゐた時、死ぬ程愛した女の人が居て尤も死んだ人だけど、今でもその人の事を始終思ひ出すらしいのよ。そんな風にあの人にはあるの……

智子はそんな話は聞いてゐなかつたのでひどく興味を抑えて顏をあげた。

——でも、覇氣がないのよ、我慢な處はあつても、男性らしい膽力がないのよ。それは生活に對しても、戀愛に對してもさうなの。だから、眞面目に考へると、自分の一生を託するには少し心細い人よ。

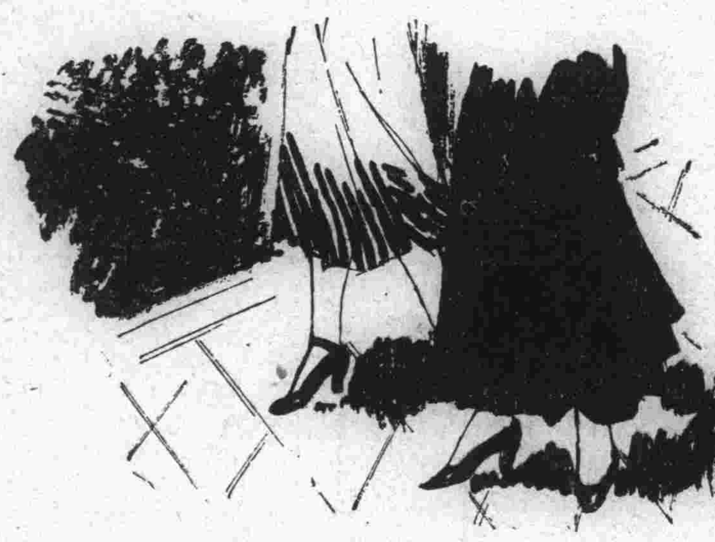

出血する痔の恐怖

痔疾患者へ特に御注意

危險を招き易い 痔出血と裂痔 連續的出血によつて極度の貧血を起す

痔疾 といふものが非常に怖ろしい病氣であるといふことは今日知らぬ人もあるまい。では何故に痔疾が怖れられてゐるか、その最も大きな理由は續け樣に出血を見ることである。言ふ迄もなく血液は生命の流れで、これを失ふことは多くの場合急激な血液減少により極度の貧血症狀を招き、その結果、心臟病、結核等の餘病を併發し、又全身の恐るべき衰弱を來たすのである。

從て 痔核、痔出血、裂痔等の如く、痔靜脈の損傷によつて血液の流出が屢々繰返される病氣は餘程注意しないと極端な貧血によつて人事不省に陷る危險があり、又失はれた血液の補給が困難な爲に豫想以上の衰弱を招くのである。痔疾患者が概ね血色が惡く、營養狀態も憂慮すべきものが多く、結核菌等に對する抵抗力が減退して不知不識の裡に結核性痔瘻などに移行するのは出血がいかに全身的に惡影響を及ぼすかの一つの證據である。

勿論 痔疾の出血は外傷や喀血の樣に一時にドッと流出するものではないが、針をさすやうな激しい痛みと共にポタリポタリと滴る氣味惡く小量宛出血するのであるが、これが止つたかと思ふと又出血し、出血したかと思ふと又止るといふ風に繰返し繰返しやつて來るのであるから堪らない。痔疾の裡で最も多量に出血を來すのは痔出血であり、その次が裂痔である。痔核は連續的ではないが、酒を飲み過ぎた後とか便秘が激した時とかに突如として痔が破裂して多量の血液を射出することが少くないから之れとてもなかなか油斷は出來ないのである。

さて 痔出血を見た場合の手當であるが、まづ慌てず騷がず靜かに安靜にして居ることで、しかる後適當な痔疾藥によつて出血の原因を止める樣にしなければならぬ。藥劑として信用の出來るのは、小松痔退膏及び小松痔退坐藥などであらう。前者は貼付藥であり、後者は挿入藥であるが、劇しい場合には兩者を併用することが最も效果的であると思ふ。この藥には出血を制止する力、化膿や粘液を吸收する力、局所を消毒する作用、痛みを和げる作用、腫れや疣を收縮する作用など痔疾藥として必要な藥効が備へられてゐるばかりでなく二十年に近い歷史と多數の實驗例を有してゐるから、自宅療法藥として信用出來る藥である。

痔疾の事なら直ぐ判る 痔疾治療の新研究

本書は痔のことなら原因でも攝生法でも手當でも細大漏さず詳細に說明されて居り、一讀すれば痔疾全般の疑問が氷解されます。希望者は東京日本橋區本町玉置合名會社へ御申込下さい。どなたにも無代で贈呈されます。（新聞名ご明記のこと）

寒あけと痔の手當

寒があけました。春がもう間近に迫つてゐます。しかしほんとうに寒さが身に泌みるのは却つてこれからです。冷えが影響する痔疾のある人は特に警戒が必要であります。

☆ 寒さ凌ぎに酒をのみ過ぎてはいけません。酒は局所の鬱血を增し出血のチャンスを與へるやうなものです。輕くとも痔持ちの人は酒丈は愼んで下さい。

☆ 局所を冷さないやうにして下さい。特に婦人は冷えを警戒して下さい。冷えから痔が增惡する例は枚擧に暇がありません。腰部を溫くして、寒風や濕氣の侵入しない樣にすることです。

☆ どんな場合にも痔疾は早期に手當して下さい。苦痛が甚しくないからとて放任すれば不知不識の間に重症へ移行するものです。痛い痒い、血が走るといふやうな形勢が見えたら早速小松痔退膏を貼つて下さい。

☆ 適度な運動は必要です。運動不足は便秘の原因になります。しかしスポーツは禁物です。スキーなんて飛んでもないことです。まづ小松痔退坐藥等で充分治療してからのこと。

☆ 家庭療法には藥物を選擇して下さい。一時的な麻痺劑では駄目です。信用の置ける痔疾藥を紹介すれば、貼付藥としては小松痔退膏、挿入藥は小松痔退坐藥、內服藥なら小松痔快丸等が適當です。

痔患者を苦める便の殘留感

何とか解決の方法はないか

痔疾の苦しみは多く便通と關係がある。 排便時に於ける身を切るやうな痛み、不氣味な出血、それは一度でも痔疾を病んだ者でないと想像のつかない苦しみである。

この苦しみのために患者はたいてい便所に行くことを極度に恐れて我慢に我慢を重ねる。その結果は便秘の傾向を益々助長し、痔靜脈の鬱血を增してどれ程病狀を惡くするかしれない。

又排便が苦痛の爲に思ふ樣に 行かない、便がいつも殘留してゐるやうな氣がしてイライラする仕事が手につかぬ、むづ痒いやうな堪らない不快さが一日中つきまとふ。痛みや出血なら應急手當で止めることも出來るが、この便の殘留感だけはどうにも解決の方法がないとこぼしてゐる患者がどんなに多いか知れない。殊に內痔核などの場合などは甚しいやうである。

この不快な殘留感が冬期に於て 最も著しい。といふのは主として寒さの爲に運動が不足する、局部が冷える、肉食が多くなつて便通が不調になるといふやうな原因が數へられるが、矢張大きな原因としては患者が便通時の苦痛を怖れることと、一時も早く便所から出たいと思ふ氣持から排便をいゝ加減に切上げることにあると見られてゐる。

かうした便通時の不快感 を除くにはどうしても貼付藥や挿入藥では效果なく、適當な排便を促す內服藥が必要である。內服藥で內部から便通を正常にすると共に、痔毒を排除し、便そのものが硬結しない樣に注意することが肝要である。それには小松痔快丸を服用すると効果的である。この藥は痔疾專門の內服藥で、痔疾に最も起り易い常習的便秘を解決すると共に便を和らげ、排便を安易にするばかりでなく、病毒部に作用して病菌を殺し之を體外に運び出す作用を持つてゐる。從つて患者は便通時の苦痛が緩和され、不快な殘留感も減退して本症治療上に側面的ではあるが非常に好結果を齎らすものである。

三 SANKYO 共

鎮咳祛痰 ブロチン

（說明書御申越次第進呈）

ブロチンは醫學博士吉村喜作先生の發見に係る特殊の鎮咳祛痰劑にして、其祛痰作用は從來の祛痰劑の如く粘膜を刺戟して分泌を促進乃至增加せしむる結果ならずして却て之を抑壓乃至減少し、同時に粘液を溶解して其喀出を容易ならしむるにあり。而して從來の祛痰劑の如き不快の味なく胃腸障碍その他忌むべき副作用を伴はず

咳嗽並に喀痰を伴ふ急性慢性の呼吸器疾患並に百日咳……

等に對し、快妙なる效果あるを認めらる。之を以て發賣以來異常の好評を博し、今や鎮咳祛痰劑として最も大なる聲價を有するに至れり。

粉末 50瓦入 ¥1.00 錠劑 100錠入 ¥1.05
液劑 100瓦入 ¥.85 其他大量入各種
ブロチンボンボン（賣藥）50顆入 ¥.80

東京・室町 三共株式會社

大連 山縣通 一八一 株式會社 三共藥品販賣所

榮養補給と盜汗制止に グリコナール

虛弱者、殊に肺結核患者の如き榮養消耗者に與ふれば、榮養を恢復し精力を增進し、其結果自ら心臟の作用を強め盜汗を制止する等特異の效能を發顯するを知らる。

（普通用量一回四錠）

三 SANKYO 共

100錠入 ¥1.70

東京・室町 三共株式會社

ウテナクリーム

春の外出に ウテナ粉パクト

色白く、サラッと快く ニキビ等を防ぎ 地肌かな美しくなる ウテナ雪印クリーム

アレ止め 地肌の榮養、白粉落し 濃化粧にウテナ花印クリーム

勝利の整髪にウテナポマード

いきいきと 溢れる若さを

潤んだ冬は 冷い冬は遠い彼方へ消えて行く さあ！開放の、明朗の春です。 思ひのまゝに美しく 花に魁けて艶でやかに

お肌に――お顔に 溢れる若さを美しさを ウテナの雪印を花印を……

ウテナクリーム
雪印(無脂肪)三十二錢、六十四錢
月印(中性)五十三錢、七十五錢
花印(脂肪性)五十五錢、一圓十錢
レモンクリーム三十錢、六十錢

ウテナポマード 五十錢

ウテナ粉パクト 一圓八十錢

ウテナ化粧水 三十錢、六十錢

東京本郷二ノ四 久保政吉商店

9.2—7.1

專賣特許 KŌSO 商標 登録

鑛素

最近學界の驚異
セメントの強度増進、耐熱、耐寒 耐鹹を兼たる完全なる防水材

總代理店
合資會社 大徳洋行建材部
大連市監部通三三
電話長七〇六五番 同五七三三番

◎鑛素納入及施工個所

- 一、横濱市岸壁 岸壁耐鹹工事 竹中組
- 一、九州帝國大學 地下室防水工事 福岡辻組
- 一、三星商會(福岡) 地下油漕防水工事 直營
- 一、大松閣 地下防水工事 清水組
- 一、大阪市高速度鐵道地下鐵 地下道防水工事 直營
- 一、大阪朝日新聞編輯局長宅 地下室防水工事 直營
- 一、大阪野村證券株式會社新館 防水工事 大林組
- 一、京都市電氣局九條車庫 地下室防水工事 市直營
- 一、大阪内外綿株式會社 地下室及外壁防水工事 直營
- 一、東洋紡績支社 地下室防水工事 直營
- 一、東京市商工會議所增築 地下室防水工事 清水組
- 一、海軍省水路部 水槽工事 直營
- 一、滿洲國國務院 地下室工事 新京建築助成會社

- 一、產業組合中央金庫(東京) 基礎工事 清水組
- 一、帝國生命金澤支店 屋上防水工事 竹中組
- 一、東京市營住宅 地下室防水工事 直營
- 一、小林建築事務所 水洗便所防水工事 同
- 一、帝國生命本社 エレベーターピット工事 同
- 一、佐々木信綱氏邸 書庫外壁防水工事 同
- 一、安田氏邸(神奈川) 屋上防水工事 同
- 一、竹内コンクリート株式會社 土管防水工事 同
- 一、東京鐵道博物館 アーチ天井防水工事 同
- 一、星野氏邸(澁谷) 貯水池防水工事 同
- 一、東京日本銀行本店 第二期防水工事 清水組
- 一、滿洲化學工業株式會社 コンクリート防水 直營

ナニワホテルの特色
一、室料の低廉なこと
一、位置は第一等御便利な所にあること
一、サービスが行届て一割チップなきこと

室 二圓 三圓 / 料 三圓五十錢 四圓 四圓五十錢 五圓
バス付 バス付

大連市浪速町 ナニワホテル 電話代表七一六四番
大連市岩代町十番地 ナニワホテル別館 電話八五九九番

癮者 阿片 嗎啡 海路因 治療開始
内・小兒科 花柳病科 (入院隨意)
光畑醫院
大連市紀伊町二三(電車通)
電話七〇六四番 (ナレロヨ)

京都千枚漬
京都蕪壬生菜漬
京都スグキ
京都蕪糀漬

和洋食料品商 大連市信濃町市場
外海洋行
電話六四二二九九番

内科 小兒科
醫學博士 澁谷創榮
肺尖・肋膜及慢性諸病
腎臓・血壓及婦人内科
呼吸器及消化器慢性病
肺門淋巴腺炎及發育不良
西公園町春日小學校前
電話六五六五番
X線完備 入院隨時

福助足袋

底と胛とを丁寧に二重の丈夫な絡み縫 甲に馳受に結び瘤がなく履心地よい丸止 美しい恰好と云ひ冬を征服する暖味!!

上品に暖く

高級ラヂオ
テレビアン

華麗ナ装幀！豪奢ナ内容！

電氣蓄音機(ラヂオ兼用)
4球組込 ¥190.00ヨリ
8球組込 ¥285.00マデ
各球式有り

高級ラヂオ受信機
普級品 4球 ¥36.00より
高級品 スーパー式 8球¥190.00まで
各球式有り

機構・音質・分離受信・体裁・萬點！

最新式・優秀品
各種在庫豊富 比較御試験ヲ乞フ

山中電機株式會社 奉天出張所
奉天加茂町五番地
電話四四五七番

香過 喰過
腹痛下痢に
軍隊秘薬 家庭常備
日露丸

昂まる奉祝氣分

アーチに幔幕 化粧する新京 不夜城の街を現出

【新京特電十七日發】三千萬民衆の待望する滿洲國執政御登極の大典は日一日さ近づき、御大典氣分はいよいよ白熱化しつゝあるが、地元新京市民としてもこの榮ある御大典を大々的に奉祝することになり、市政公署は滿鐵地方事務所と協力してこれに當ることに決し、奉祝設備及び催しもの、準備に忙殺されてゐるが、今日まで決定してゐる奉祝設備及び催しものは次の如くである

先づ奉祝設備として新京驛前に一大奉祝門を建て、これに日滿兩國旗を交叉し夜はイルミネーションを點ずる外、別に奉祝塔數個を建て不夜城を現出するとともに附屬地目抜きの日本橋通り、旭通り、中央通りの三箇所に大奉祝門を建て當日執政の御通過道に當る旭通りは兩側全部に黄白の幔幕を張りめぐらし、その他市内各商店は晝は日滿兩國旗を掲げ夜は奉祝提灯を出し、ショウウインドウなどには賑かにおめでたい飾りものをなす筈である

一方滿人側においても城内目抜きの場所六ケ所に奉祝門を建て晝は日滿兩國旗を掲げ夜は龍提と稱する提灯を出し市内全面を火の海と化す計畫である、更に御大典當日の催しものは

一、三月一日午前十時より新京神社において一般市民の御大典奉告祭を擧行
二、當日午前十時より新京特別市政公署主催の官民及び小中學生等參列の上奉祝祭典を擧行
三、當日午前十一時頃より學生及び市民全體の旗行列を擧行
四、當日吉澤總領事が官民を代表して賀表を奉呈する外御祝として金屏風を奉呈すること
五、日本人料理店組合は三日間屋臺を練り歩き或は假裝行列を行ふ
六、滿人側は晝は高脚踊りをなし夜は龍提旗行列にも參加する外夜は提灯行列を行ふ
七、御大典三日間は絶えず煙火を打揚げることにし御大典三日間はちよつと豫想されない大賑ひを呈するものとみられてゐる

燦たり滿洲國軍旗 三十旒うすりい丸で着連

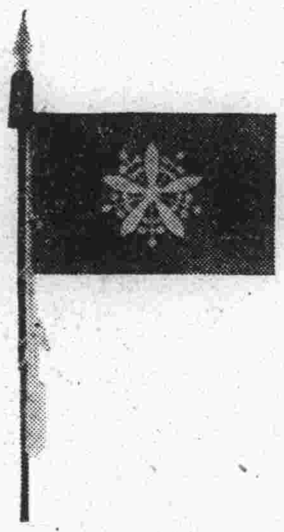

かねてより大阪高島屋に註文中の滿洲國軍旗はこの程出來上り十六日入港うすりい丸で最初の三十旒が運ばれて來た、軍旗は各軍團に新帝より親授される筈で騎兵團に五十三旒、歩兵團に三十八旒、併せて九十一旒註文されてゐたもので向奉天よりは軍政部被服本廠より渡部三等軍需正が受取りの爲め來連してゐるが、十七日夜奉天に送附される筈である

軍旗の地は精巧織、周圍は金織線及藍色絹總房附、旗の模樣は紅、藍、白、黑、黄の五色、旗頭は金屬金鍍金紅色毛房附で旗竿漆塗り千段卷の光輝燦然たるものである

なほ既報の輝しき皇帝旗も併せて高島屋に謹製方下命あつたが同旗は二十四、五日着連の豫定である

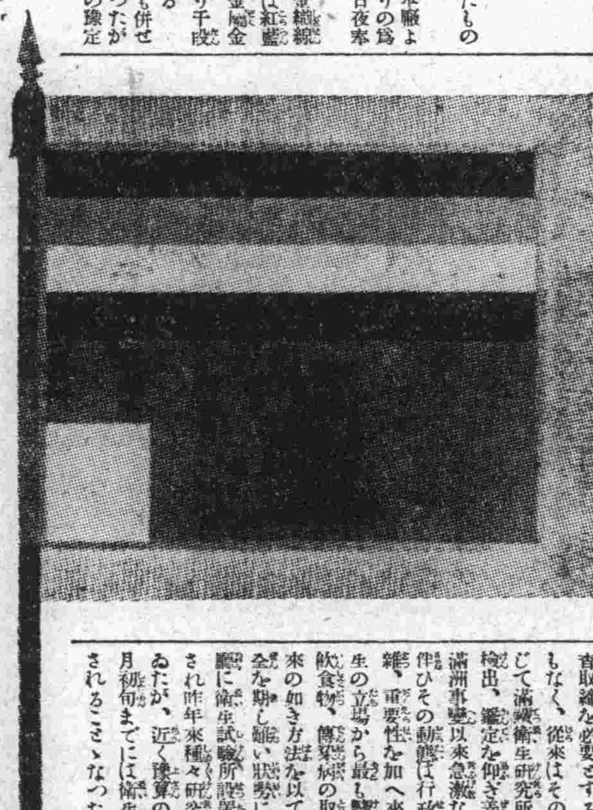

（上）……皇帝旗（下）……軍旗

眩ゆきばかり 執政の大元帥服

【奉天特電十七日發】かねて奉天被服廠にて謹製中であつた溥儀執政が御即位さともに着用せらるべき大元帥服は、豫定の如く來る二十日には調度處に納入する筈で既に御帽子は去る十六日納入されたが、御着用の大元帥服は東洋における獨特の型により謹製されたもので、服地は天藍色に、裏地は纈繻子で腕章には滿洲を表徴する高粱模樣の刺繍に大巾金筋三本、小巾三本で襟章は龍の模樣に、金釦には蘭花の崩しが入れられ肩章は金モールに御紋章一つと銀星三つの蘭花の崩し紋一つで、ズボンには金筋二本が入れられその他裝帶裝緒を目下謹製中である

文武百官 晴れの大禮裝

【奉天特電十七日發】來る三月一日の滿洲國溥儀執政の即位大典當日、陸軍將官及び同相當官の着用すべき晴れの禮服は目下奉天被服本廠において晝夜兼行にて製作中であるが、大元帥服並に皇帝旗は來る二十日までに謹製の上新京に送られる筈で、この謹製中の狀況は松竹のカメラに收められて大典當日大典ニユースとして一般に公開される筈である、將官の大禮服は大體左の如くで來る二十五日までに仕上げ新京に送附される筈である

服地は東洋趣味を加味した獨特の天體を形づくつた濃藍色で、蘭花入り金釦つきで肩章は總織り金線で周圍に草を配合し、上將は金星三個、中將は同二個、少將は同一個で相當官も右に同じである、襟章は草織銀線入り總目金モール刺繍に中央に高粱模樣の銀モールの刺繍を配したもので、袖章は重光型の金線二本で、上將はそれに小巾金線三本と高粱模樣を配し、中將は小巾金線二本、少將は一本入りである、禮帽はヘルメット濃藍色塗りとして縁に巾三〇ミリの金色の金屬板を卷き、全部中央より後部の中央に同巾の金屬板を縦に通し頂部に金色金屬の飾りを附けたものである、前立は赤色の毛でズボンは赤線二本入で佐官級は一本入である、何れも絢爛を極め裝緒裝帶その他金ボタン金モール等何れも東京において製作されたものである

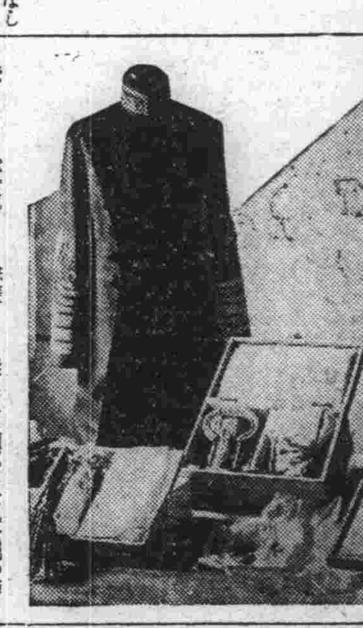

（寫眞は大元帥服）

執政夫人に雛人形

【東京十七日發國通】輝く帝位に即かせらるゝ溥儀執政秋鴻夫人に御大典奉祝の意味から日滿帝國婦人協會では見事な御殿造りの雛人形一組を奉呈することゝなり、十七日午後二時本庄夫人、武藤夫人、菱刈夫人、潤麒夫人等は鄭孝胥伯氏夫妻を招き傳達方を依頼した

柔道段外戰 混戰豫想さる

滿洲柔道有段者會主催の本社優勝旗爭奪戰の第十二回全滿洲柔道段外團體爭覇戰は、愈々けふ十八日午前九時より大連滿鐵道場において全滿より馳せ參じたる新進氣鋭の戰士を含む二十九團體參加の下に開始するが、前年度優勝團體醫大並びに旅順工大、南滿工專、滿鐵育成の四現役團體が優勝候補として鞍へ擧げられて居るも大連警察撫順道場もまた虎視眈々前述の學生軍の牙城に迫らんとしつゝあるので、本年最初の白熱的大快戰となるであらうと豫想されて居る、尚ほ大會終了後昇段審議會を開催する由

民衆の保健に 衛生試驗所設置 四月から關東廳内に

關東州内における近年の犯罪傾向は内地大都市並に獵奇的犯罪と智能犯が激増するので、これが科學的搜査機關として關東廳刑事課は機構上の缺陥を一掃し擴充して事件の第一線に活躍を續け好成績を示してゐるが、これが司法事件以外の保安、衛生の行政取締上にて同樣の科學的搜査取締を必要とする事はいふまでもなく、從來はその都度必要に應じて滿鐵衛生研究所に依頼し研究檢出、鑑定を仰ぎ善處してゐたが滿洲事變以來急激な人口の增加に伴ひその動態は行政取締に益々煩雜、重要性を加へ來り殊に大衆衛生の立場から最も警戒を要すべき飲食物、傳染病の取締に當つて從來の如き方法を以てしては到底萬全を期し難い狀勢に立到り、關東廳に衛生試驗所設置の必要が痛感され昨年來種々研究を續けられてゐたが、近く豫算の確定を見て四月初旬までには衛生試驗所が設置されることゝなつた

これに伴ひ試驗所の出張所が大連署内に設けらるべくその曉は國際都市大連市の行政取締に完璧を誇るのみならず、刑事課と併行して事件發生の場合直に必要な證據物件の鑑定、檢出を試み事件の完結をスピードアップするべく刑事課と相俟つて犯罪搜査に一新紀元を劃すもので衛生試驗所設置は大なる期待を持たれてゐる

大房丸歸港す 僚船探しつ漁撈して

行方を氣遣はれてゐた大房丸は十七日午後零時飄然と歸港した、その齎した情報により遭難當時の狀況が判明し關係者一同一先づ愁眉を開いた、卽ち水上署司法係の長時間に亘る取調べに對し、大房丸入江隆義船長の語る所によれば八日午前零時過ぎ御旗丸より一哩遅れて山東角沖約八哩の海上をスピードを落して航行中、一隻の發動機船が追ひ越して御旗丸に接近したと見るや急に探照燈で御旗丸を照らし、鐵砲を數發浴せかけそれと同時に御旗丸は消燈し全速力で逃げ出したので、大房丸は一先づ陸に近づき二十分ばかり樣子を覗つてゐたが、僚船の消息はわからないので進路を南にとつて山東角に出で午前七時から夕方まで探してみたが、なほ僚船の行方判明せず石島、火島山等を廻り廻つて僚船を探す一方漁撈を行ひ歸港した

因に右報告より判斷するに御旗丸を襲つた船は探照燈等を有してゐたところより見れば海賊船ではないらしいが海岸を距る十哩の海面で監視船に追ばれる筈もなく、關係當局は推定に迷はされてゐる

大連より 長崎鹿兒島行（毎十日目出帆）
―九州への最短連絡航路―
千歳丸
大連發（九番バースより出帆） 二月廿日午前十一時
長崎着 二月廿二日正午
鹿兒島着 二月廿三日午前十時

		長崎	鹿兒島
特等	甲	三六圓	四五圓
	乙	二八圓	三五圓
並等	甲	一六圓	二〇圓
	乙	一二圓	一五圓

近海郵船代理店
日本郵船大連出張所 電三七三九・七八四六
丸二商會（電四二四六・五八八八）
ジヤパンツーリストビユロー 電四七一三・五五五四

滿洲共産黨 第二回公判

第二次滿洲共產黨事件の公判は昨年第一回公判が行はれたのみで次回は期日未定のまゝ越年したが、いよいよ來る四月五日より田中裁判長係にて高橋、平井兩陪席判官陪席、井關檢察官立會ひ、田村辯護士出廷して兩三日連續にて第二回公判が開かれることゝ決定した

第一回公判は所謂轉向派被告のみに對して行はれたが、第二回公判は飽くまで分離公判を避けることを原則とし、松崎簡以下非轉向派獄中被告五名に對しても同時に行はれる筈で、右につき田村辯護士は近く正式に準備手續きを行ふ筈である、なほ獄中被告中河村丙午のみは相變らず轉向を肯ぜず田村氏の辯護を忌避してゐるが、他の四名は何れも田村辯護士を依頼し、既に一二名は轉向の意向を示し、又松崎簡も轉向派の岡村萬壽と會見よく意見を聽いた上轉向したしと田村辯護士に申し出でたので、準備手續き當日は岡村萬壽を地方法院に出頭せしめ轉向の意向を有してゐる獄中被告と判官、辯護士立會の下に懇談せしめる筈である

大タク王座を搖がす 組合結成の巨彈 友愛會三百の運轉手等が 自衞策に慌しい去來

星ケ浦方面の乘車料金値上げその他で各方面から非難され始めた話題の渦中に立つてゐる大タクの足下から巨大な怪鳥が飛び立たうとしてゐる、それは近く斷行されようとする業態改革と豆タク出現を前にして大連におけるタクシー王國を築く大連自動車株式會社（大タク）の三百數十名の運轉手間に動搖の色あり、勞働組合結成によつて生活權の擁護を計らんとし同社運轉手の親睦機關友愛會幹事長江副義圓、同副會長中村元雄兩氏が日本運輸組合加盟のため目下上京中であるとは既報の如くて久しく無風帶のうちに終始して來た運轉手社會における時流の兆と見られ各方面の注目を惹いてゐるが、更に同社運轉手間では會社の執拗な搾取から免れる一方法としてこの程友愛會の内容に改革を加へ、一種金融機關の如き組織化を謀り自衞策を樹立した

卽ち友愛會の權利株二百株を作り、一株額面五十圓全額拂込みを以て會員中から一萬圓を募集して積立て、毎月會費一圓を合せて基金となし會社の暴利金融機關に頼らずして運轉手間に融通せんとするものであるが、漸次基金の增大を圖り數年のうちには十萬圓程度に達せしめようと非常な意氣込みである

運轉手組合の結成、しかも中央勞働團體の統制下に働きかけんと計畫してゐる大タク運轉手の右の如き自衞策樹立は、種々なる角度から見て注目に値するものがある

アクロバットで滿堂を魅了す 川畑文子孃の第一夜

ジヤズの寵兒、琥珀色のジヨセフイン・ベーカー川畑文子孃を迎へた大連滿鐵社員俱樂部主催、本社後援の昭和會館に於ける舞踊公演會第一夜は爆發的人氣のうちに十七日午後七時から開催したが、忽ち階上階下とも觀衆で埋まる超滿員の盛況を呈した

川畑文子孃はレコードでお馴染のジヤズ・ソングでデビユウし

▲第一部のファン・ダンスに至つては果然舞踊家としての眞面目を發揮し、物凄いアンコールを浴びて再び同じテーマでテクニツクを逆にした踊りを見せて俄然注目を集めた

▲第二部に入つては情熱のジヤズ・ソング「淋しき路」を唄ひ踊つてジヤズ氣分を次第に高潮し、次いで良き相手役白幡石藏氏と共に各國の社交ダンスの型を笑劇的演出によつてジヤズ氣分を盛つてダンス黨を喜ばせた

▲第三部ではこれまたダンス・ファンがレコードでお馴染のルンバ「玫瑰の南京豆賣り」を唄ひつゝ舞臺から南京虫を撒くジヤズ・シンガー振りで觀衆に呼びかけ、最後にアメリカの檜舞臺で鳴らしたタップ・ダンスで完全に觀衆を魅了する、更に喝采に拍車をかけてハイキックに妙技を揮ふて日本人離れのしたアクロバットを見せプログラムを終つたが

その間小泉信一のピアノ・ソロ、堀内幸子孃のバレー、藤間勘屋誌女の日本舞踊、殊に春の流行「さくら音頭」等の多彩なプロで賑やかなジヤズの一夜を盛況裡に閉會した、なほ十八日午後一時から川畑文子孃は市内山縣通コロムビア支店でレコードにサインすると（寫眞は文子孃のフアンダンスと觀衆）

十六日の晩、「おばあさんに逢ひたい、熊本へ歸してくれ」と水上署へ泣き込んできた八百圓掏られたサーカスの女＝平江サカエ（二〇）、宿直中の西辻司法主任が

せめて半額位船賃を持つてなきや駄目だ

といふと

ないから警察へ頼むのよ、水上署全部で何人？一人五十錢づゝ出してくれたつていゝぢやないの

と涼しい顏をしてまくしたてるのですがの西辻主任もダアー

……◇……

受難は西辻氏一人に止らず保安主任の小林氏もその一人

れ、おぢさん、何とかしてお金こしらへてよ、日本人てどうしてこんなに不親切なんでせう、此間もカフエーで女給募集の看板が揭げてあるから使つてくれといふとお斷りなんて、私癪にさはつたからその看板かつぎ出して煙草屋の看板と取變へてやつたわ、それを思ふと掏られた八百圓が……

と泣き出すので手がつけられず、[illegible]

けふのスポーツ

◇柔道…▼第十二回本社盃爭覇全滿洲柔道段外團體爭覇戰 午前九時より大連滿鐵道場で
◇陸上…▼アスレチック俱樂部新郊競走 午後三時より滿鐵社員俱樂部前發着點で（引返し點忠靈塔）
◇卓球…▼大連アマチユアー卓球大會 午前九時より伏見臺小學校講堂で
◇會合…▼滿洲ラグビー協會總會 午前十時より滿鐵社員俱樂部で
◇氷上…▼星ケ浦ヤマトホテルリンク納會 午後三時より同リンクで

●●● 日曜講演 △大連日本基督教會（朝十時）彼の名によりて……白井牧師（夜七時）宗教的生命の躍進……手塚長老 △組合教會（朝十時）先づ其の子女を飽かしめよ……磯部牧師 △メソヂスト教會（朝十時）秘められたる生命……齋藤牧師（夜七時）共勵會立證會 △嶺前日基教會（朝十時）主イエスと偕に……鈴木長老

高等課試驗合格者

一月下旬施行された關東廳警察高等課生試驗に大連署水上署より左記諸氏が見事パスした

▲水上署 巡査部長松林定次 ▲巡査吉川忠二
▲大連署 田子仁郎（本署高等係） 大尾靜（柳樹屯派出所）
▲小崗子署 巡査部長福井米吉 巡査豐茂軍治
▲沙河口署 巡査部長内田吉堯 同福田壽一 ▲巡査立松幸三郎

鞍山の駈落男 鎌倉の年貢納め

【東京特電十七日發】鞍山昭和製鋼所の守衛若山菊雄（三〇）は一月末同所の技師の妻中西はな子（二九）＝假名＝を誘惑して二百圓餘りを調達させて内地に駈落し、之を横濱のカフエーに賣り飛ばし自分は鎌倉町長谷の情婦の家に潜伏中十七日鎌倉署に取り押へられた、同人は元鎌倉で巡査を勤め警視廳にも在勤したが、十數名の女を毒牙にかけて免官となり一昨年渡滿したものである

中風病 腦溢血
永年の本病他藥未だ効なき方も本病主治藥として名高き當山古來の專門藥にて治癒を祈る無料詳報す
明石市外小山 普光山本坊

ミヘン 体温計
丈夫で 狂わぬ 見易い
平型三分計 1圓30錢
棒狀一分計 1圓50錢
各地藥店にあり
東京日本橋區本町四 發賣元 後藤合名會社

星名刺
その際『星』と印刷所に御指命を
東京・馬喰町 櫻井商店製

武藏高等工科學校
募集人員 電氣工學科八〇名・機械工學科七〇名・建築學科四〇名・土木工學科八〇名
受驗資格 中學校・甲種工業學校卒業及同等資格者
願書締切 四月九日限 入學試驗四月十一日、十二日
校舍所在地 東京市大森區北千束町 電話荏原四三四四
交通 目蒲電鐵大岡山驛側
詳細八二錢切手封入、本校要覽請求アリタシ

看護婦生徒募集
志願書締切 三月三日詳細は左記へ問合せらるべし
大連醫院附屬看護婦養成所 電話三一三一番の一五

伊勢參拜團募集
御老人、御婦人、お子様連れや一人旅の出來ぬ方も十數年間の永い經驗のある崇敬會の御案内には何等の不安もなく頗る安心して然も大家族的に全國の神社、佛閣へ參拜し旁々故郷歸りが出來ます
待遇の特長
一、伊勢參拜團は高等旅行でも旅費がお安い
一、船室は無料で特に布團を敷きます
一、夜行の汽車には乘りません
一、乘物は多く徒歩は少なし
一、旅館は一等、膳は引物二ツ以上附き
一、布團は絹ブトンにして上下二枚づゝ
一、タンゼン夜具は極めて清潔に注意す
一、故郷へお歸りの方の爲荷物は多くも差支なし
巡拜所
下關、出雲大社、一畑藥師、城崎溫泉、大阪、奈良、二見、伊勢大神宮、名古屋、越前永平寺、山中溫泉、金澤、新潟、會津東山溫泉、仙臺、鹽釜、松島、宇都宮、日光、東京、京都にて自由解散が出來ます
○御希望の方は電話又ははがきにて崇敬會に申込まれゝば詳細日程お送致します
◎團費百拾八圓、出發三月十日、日數二十五日間
◎申込と同時に金二十圓拂込の事
◎不得已不參加の節は拂込の全額返金致します

Joy of the Tasto
日本各地名産・珍物
世界各國酒類・食料品
さくら餅 くさ餅 くさぎゆうひ
花 白 酒
大山通 宅の店 電一五一九九

尿の病 養生書 皆が喜ぶ 無代進呈
腎臟 膀胱 尿道 淋疾
誠に古い經驗◎手輕に出來る泌尿器病―家庭療法の公開
尿病に惱む方は先づ第一病氣の知識を知つて効能正しい信用された療法を選ぶ事である。此際あれこれ迷はず安心してハガキで相談せられよ
養生書「回春の悦樂」本紙讀者に進呈
本部 和歌山市公園前通（三年坂） 自療堂相談部
支部 大阪市天王寺區細工谷停留所前
神戸市山本通五丁目 訪神社鳥居前西

登錄 吾平 椿油
連鎖街心齋橋通 かどや油舖
電話二三二一五番

御佛檀・佛具一式
連鎖街 山内洋行 電3999番

毛皮類割引大賣出し
在庫品を山積して皆樣の御出でを御待ち致して居ります。毛皮類の御用命は多少に不拘御買上品に對して僞なき保證を誇る弊店に仰付け下さいませ。
返品返金御自由は モツトー
露西亞毛皮貿易商会
大連市大山通り三六（林洋行隣）電二、一八一八

返品返金自由・古帶道具の船塚 電話7543 4379

「毎度有難う御座います」
各種毛皮優秀品新荷着
大廉賣開始
銀キツネ、白キツネ、紅キツネ、十字キツネ、カムチヤツカカワウソ、アストラカン、カムチヤカラツコ、アメリカラツコ、ポーランドラツコ、テン其の他色々ショール類豐富、男女皮オーバ、裏毛皮附羅紗オーバ、婦人オーバ、子供男女オーバ色々
今般各種毛皮優秀品新着荷致しました、大勉强致しますから何卒御來店を御待ち致します
シベリア毛皮商会
大山通（三越並）電話三六五六番

南蠻彩船 (46)

鈴木氏亭 作
布施長春 畫

火攻め（三）

――不思議にその夜は二人だけだつた――

亞禮奈は、次第に迫つてくる猛火の中で、不圖自分の運命について考へ出した。

――南蠻堂坤齋がゐたら、五右衛門が居たら、何とかよい思案も分別も出たらう。いま、力と賴む二人が居ないことは、敵の術策にかゝり、火攻めに會ふことになつて見ると、諦め切れぬ悲しさだつた。だが、考へて見ると、縱ひ自分と小平次が燒死んだところで、素志は坤齋が繼いでくれるに相違ない。助左に對する報復の誓願は彼等には絶對であるはずだ。今宵彼等二人が森の隱れ家にゐなかつたことは、或はゼウスの啓示かも知れない。われ等が目的のためには、歡ぶべきことかもしれない。

しかし――このまゝ野火の灰となつて徒死はしたくない。何とか、猛火の中から脫出して、助左奴に一泡吹かせる方法はないか、考へれば無念だ。しかし、それも出來ない現在は、死ぬにしても死に切れないことである――

こんなことをしてゐる間に、火は風に煽られて、妄執の蛇の如く隱れ家につき纏つてくるのだ。

「亞禮奈樣、何となされます」

小平次が、云ひも終らぬに、火は軒先に、めら〱と燃え移つた。

だが、亞禮奈は、どうしたのか寂然と椅子に腰を下してゐた。火氣を日光の如く浴びながら、

それは、餘りにも悲壯な、そして端麗な姿だつた。

「殿、如何なされました」

しかし亞禮奈は、それには答へやうともせず、凝と瞑目してゐるのだ。

小平次の胸は、荒れ狂ふ猛火に煽られて、焦立つた。

――いま、こんなことをしてゐては、眞黑焦げな姿となつて、敵の傀儡の足下で、踏み躙られるばかりだ。どうしても遁げださなければならない――。

小平次の心は、勇んで奮え立つた。

「亞禮奈樣、もう躊躇する場合では御座いませぬ。この通り火の子がばら〱と、降つて參つたでは御座いませぬか！」

だが、亞禮奈は、死を覺悟したのか、それとも仇討を斷念したのか、地中深く根を擴げた大樹の如く動かない。

「殿、この火が見えませぬか！遁れられぬまでも遁れるのが、われ等が、こゝで取る一つの道ではございませぬか、亞禮奈樣、殿！どうしたのです？」

小平次は、惡鬼となつても、亞禮奈をこの猛火の中から、救ひ出さなければならないと覺悟した。そして、寂然として瞑目してゐる亞禮奈の、肩の邊りを搖り動かした。

亞禮奈は、自分の右肩に激しい衝動を感ずると、ぱつと瞳を開いた、とたん、自分の正前に掛けてあつた、油繪の父の肖像がバツタリ床の上に落ちた。と同時に、亞禮奈の全理性と、何者にも打ち勝たうとする勇猛心が、油然として動き出したのである。

「おゝ父上！貴方の憐れな、ひとり兒の生命を護つて下さい」

亞禮奈は、さう心の中で祈ると、猛火の中にすつくと立上つて、父亞比羅の肖像畫を抱いた。そして彼は、短銃を探し求めた。

雄辯（三月號）

「雄辯」三月號の「政黨解消是非」に關する特輯、この討論に官學の雄東京帝大と私學の重鎭早大が顏を合はせたのも時にとつての思ひつきである、伊藤證信氏の「日本精神の眞髓」町田梓樓氏の「列強の恐日政策の種々相」澤田謙氏の「英佛戰爭和評判の話戰記」と、東都の歡樂鄕淺草を解剖した添田さつき氏の「淺草は面白い」は陳氏とともにお得意中のお得意もの「新時代分問演說例」「隨感隨想」「社會時評」「聽衆心理を摑んだ話、演み損つた話」等々、新進作家の傑作コント集「女五題」新人コントもどうやらこの雜誌の特色の一つに加へられたやうである

薄くて質の良い麥ならぬ
サックス
○感 そのまゝ
現代人の智の華
ラッキー・スキン
日本ハアキゴム製造所

銘酒 白龍正宗
耳房店昌隆街
白龍酒造場
電話一一一番

新發賣
メイ・ブロッサム
これこそ三四年のタバコ
愛すべき感じと香き
忘られぬ香と味ひ
名もメイ・ブロッサム
まづ試みに一本なりとぞ
コルク口
十本入 十四錢
二十本入 廿八錢
五十本罐入 七十錢

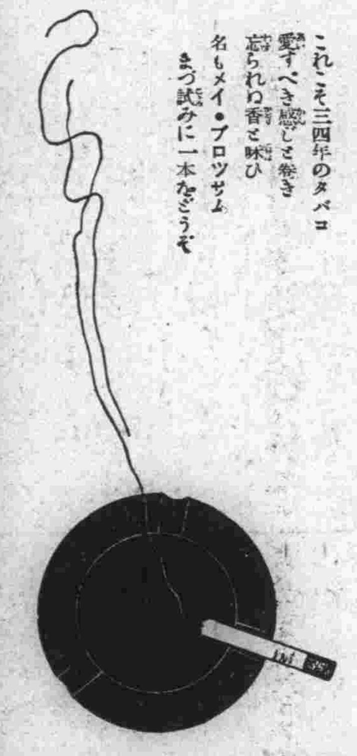

加奈陀
カナデアン・クラブ・ウヰスキー
カックテールとして無くてならぬウヰスキーです……

ニキビ・吹出物・色黑き方に
シーゾンクリーム 麗顏
なまづ アザ ニキビ ほくろ イボ そばかす イレズミ
等の爲め困難の人はハガキに自分の病名を記し申込あれ化學應用の自宅治療藥を懇切に通知致します
東京市池袋町一五七
皮膚病藥專門研究所 平澤藥院

村中式吸入器と吸入藥ノドトール
吸入器 定價二圓三十錢
デパート各藥店に有
ノドトール
效用 感冒、肺炎、氣管支炎、咽喉カタル、百日咳
定價 二十錠 二十錢　五十錠 四十五錢　百錠 八十錢
大阪豐後町 村中兄弟商會

おはだのために一番よい
古代アヅキ洗粉
小豆の粉末に藥効を配劑した純植物性の高級洗顏料でお肌を眞から美しく養ひます
溫泉・硬水等他の洗顏料の效めない時も著るしい效果があります。
本舗 東京 藤村一誠堂

造花 花環 徽章・裝飾・材料
ばらや
大連近江町西広場角・電三九一〇

産婦人科
岩男醫院
岩男診察室
保科診察室
大連市三河町十八
電話六四六六番

北平料理 獨特
登瀛閣
電話八一七〇番

皮膚 淋病 梅毒
濟生医院
西広場映画館横へ入ル
大連市三河町二
電話七八九七

DUNLOP
ダンロップ
護謨調帶・護謨管・水道ゴム管・護謨板・吸水管・床ゴム板・テニスボール・ゴルフボール
自動車タイヤ・自轉車タイヤ・馬車タイヤ・人力車タイヤ・自動車附屬品・生ゴム・手袋
代理店 鳥羽洋行
大連・奉天 長春・吉林

貴女のせきに淺田飴
淺田飴
たんせき・感冒に
たんせき一切・喘息
百日咳・感冒
肺病・肋膜
病中病後・産前産後
咽喉の痛み・聲の嗄れ
老人小兒の補血强壯劑
本舗 東京 大阪 堀内伊太郎
全國到る處の藥店にあり

◎ミツワ石鹸の各種姉妹品
馥郁爽快なる芳香を有し泡立ち豐なる化粧用石鹸
化粧用石鹸 ◎ミツワ煉石鹸
百番15　百五十番15　二百番20
十五番15　二十番20　三十番30
品質佛國製に優りて純良 石鹸臭の無い高級洗石鹸
高級洗石鹸 ◎ミツワ・マルセル石鹸 12
絹人絹毛織麻等の洗濯に容易に石鹸溶液の出來る
ケヅリ石鹸 ◎ミツワ・フレーク石鹸 20
透明に溶解し石鹸臭なく落良き洗濯用・粉末石鹸
粉末石鹸 ◎ミツワ・スノー石鹸 20

用ひ心地爽かな高級品
作用が緩和で、泡沫立ち細く豐に、後に石鹸分を殘さないから、用ひ心地は爽かに、肌膚は十分に整へられて、本當に純良な高級石鹸を用つた味が得られます。
質良く價安く永保する
經濟第一の家庭實用品
中途に溶崩れず三倍保つ
◎ミツワ石鹸

不斷の品質向上の爲ミツワ化學研究所に於て、日夜科學的研究に盡しつゝある主要なる技術家諸氏
理學博士 小平動氏
藥學士 河村正鑑氏
農學士 三鬣次郎氏
工學博士 野中正夫氏
工學士

本舗 東京・両國（日本橋區米澤町） 丸見屋商店
B.18

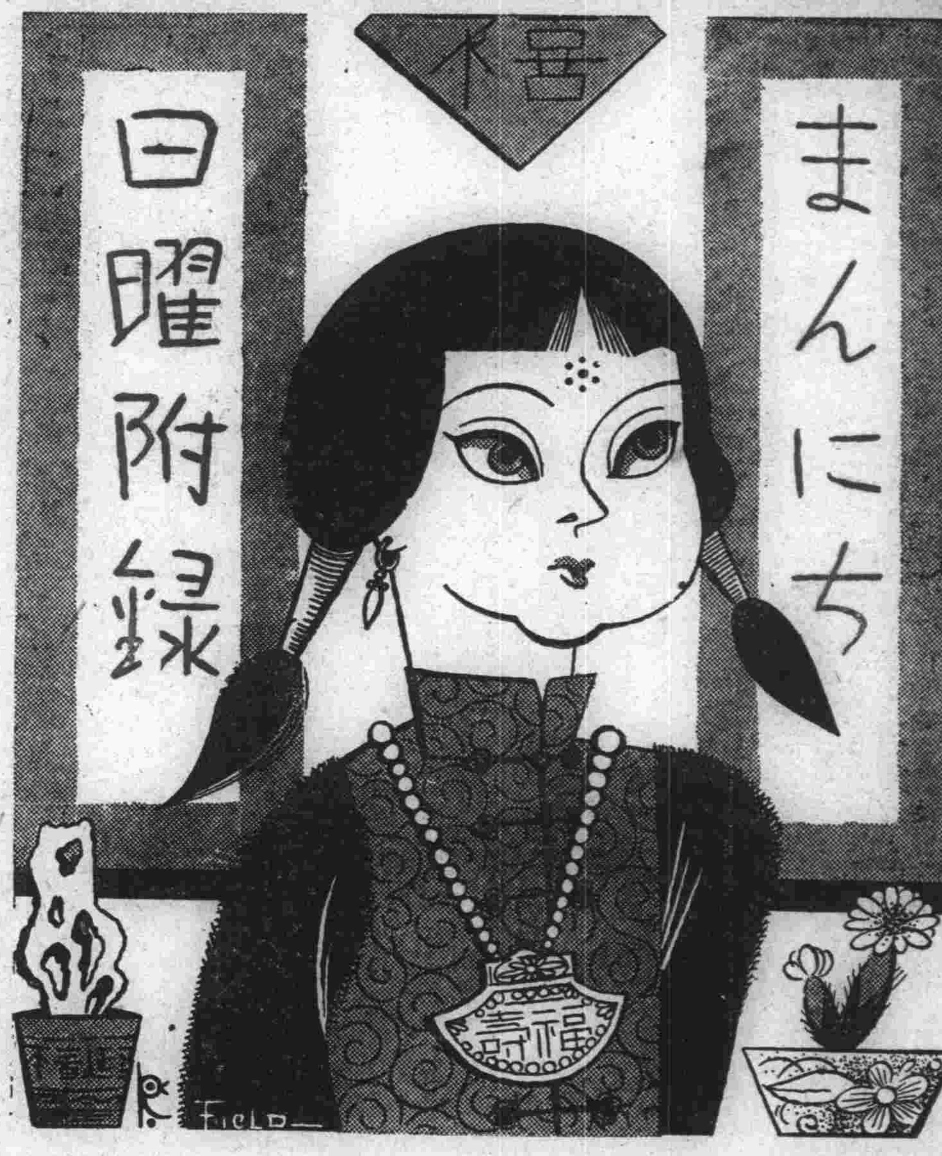

理科物語（松本正義先生の話）

“一錢銅貨と紙と　どちらが早く落ちるか

▼…薄い紙で一錢銅貨と同じ大きさの形を作り、その紙と銅貨とを成るべく隙間のない樣にあはせ、紙の方を上にして落してごらんなさい、紙は銅貨にくつついたまゝ一しよに落ちませう。しかし紙と銅貨のはしに紙のはしが出てゐるから、落ちる途中で空氣がそれにつきあたり空氣がじやまするから紙がはなれてしまふのだ」といはれませう。それでは空氣がなかつたらどうなりませうね。

▼…「そりやあたりまへよ、銅貨が早く落ちるさ、離して同じ高さの所から一しよに落してごらんなさい銅貨の方が速く落ち紙は後からヒラヒラ落ちます。又紙の圓形を銅貨より少し大きくするさ、どんなにうまくくつけても、紙は落ちる途中ではなれて銅貨が先に落ちてしまひます。

▼…一錢銅貨と鳥の羽毛と紙などを一しよに同じ高さから落したら何が一番早く落ちませうかね。この事について面白い話がありますから次に書きませう。

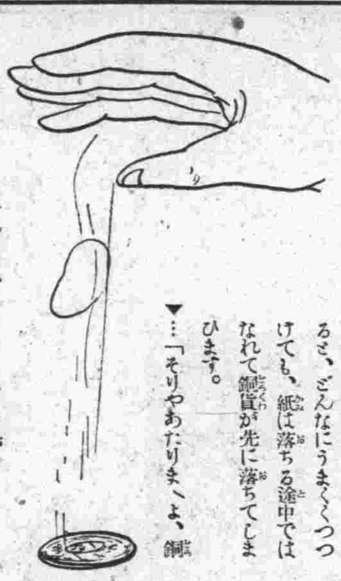

二千年來の間違ひをピザの塔から試す
おもしろいガリレオのおはなし

今 から二千三百年許り前にギリシヤの國にアリストートルといふ學者がありました、彼は理科ばかりでなく、何の學問もよく出來て、人々からは神樣のやうにうやまはれ、彼の考へた學問は神樣のおつしやるお言葉のやうに信じられて、そむく者がありませんでした。この偉いアリストートルが物を高い所から落す時には重い物ほど早く落ちるのださ敎へたので學生も亦他の學者も皆さうださしてしまつたのです。だから彼の死んだ後も二千年さいふ長い間、誰もこの事に反對する人がありませんでした。

と ころが、今から凡そ三百七十年ばかり前に、ガリレーガリレオといふ大へん長い名の、また大へん議論好きな人がイタリーの國に生れました。このガリレオについては色々面白い話がありますが、こゝではその一つを書きませう。

ガ リレオは議論好きですから、誰にでも議論をふきかけ、どこまでも議論をしますので「口論家」といふあだなをつけられたほどで、學生の頃から仲間の者にきらはれてゐました。「おい〳〵あそこに口論家が來たぞ、皆にげろ〳〵」さ、ガリレオが來ると面白く遊んでゐてもにげてしまひました。

さ て、この口論家は神樣の言葉の樣に信じてゐるアリストートルの敎である「重い物ほど早く落ちるのだ」といふ理窟にまで反對して「そんな事があるものか、空氣のじやまする事が同じなら、皆一しよに落ちるのだ」と盛んに反對議論をしましたが、その時分の人々はあの偉いアリストートルの言葉にそむくものは馬鹿者だ、狂人だといつて相手にしませんでした。それればかりでなくあんな馬鹿者は早くやつつけてしまはなくてはいかんとさへ言ひ出しましたが、ガリレオはどこまでもアリストートルの敎へには間違ひがあるさ、つゝぱり「それでは實驗をして見せてやらう」と言ひ出したのです。多くの學生や學者は「そりや面白い、見せてもらはう、アリストートルの言つた言葉に間違ひがあつてたまるものか」と、いひ乍ら今度こそ彼をやつつけてやらうと實驗する日を待ちかねてゐました。

實 驗はイタリーのピザといふ町にある斜塔ですることになりました。いよ〳〵その當日が來ました。斜塔の周圍には學生や學者で埋もれました。「今日こそ彼奴にあやまらせてやらう、この強情者奴が」と言つてゐました。そこへガリレオは十ポンドの彈丸と一ポンドの彈丸とを抱いて來ました。そしてガリレオは、アリストートルの言葉が正しいか、自分の考へがよいか、實驗する爲めに斜塔の頂上に上りました。見物人は皆一齊にガリレオの手から離れる二つの彈丸に引きつけられてゐます。

ガ リレオは靜かに斜塔に立つて二つの彈丸を同時に手から離しました。高い塔の上からはうなりを立てて二つの彈丸が落ちていきます。そして地に落ちたさきには、ゴツーンと全く一つの音でした。ゴツーンと先づ十ポンドの彈丸が落ち次に一ポンドの彈丸がコツーンと落ちるものと思つてゐた見物人は、今二つの彈丸が同時に落ちたのを見ながら「ガリレオは魔法でも使つたのだらう」と言ひ合ひましたが、實驗で示した立派な證據があるので何ともする事が出來ませんでした。

そ の後ガリレオは「たゞ人の言葉を何の考へもなく其のまゝ信ずるのでは學問は進歩しない。實驗をして見ては考へ何か證據をもたねばならぬ」と盛んに實驗の大切な事を話して實驗をすゝめました。ガリレオの此の實驗は、物の落ちる理を正しく知らしたばかりでなく、理科は必ず實驗をしなくてはならないといふ事を人々に敎へ、人々もさう考へる樣になつて來たので學問が今日のやうに非常にすゝんで來たのです。

こどもの考へ物　—第八十六回—

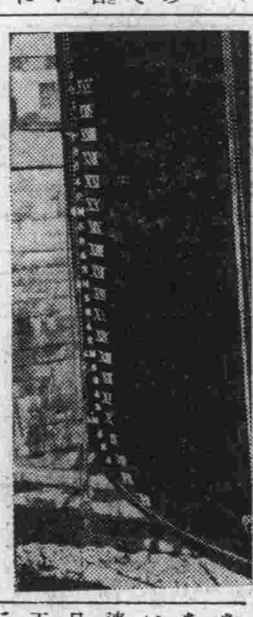

やあ！これは何の目盛かな　一寸むづかしいぞ

エヘン、考へもの上手の皆さんでも、今度ばかりはお氣の毒ですがわからないでせう。自分でわからなければ、お父さまへでも、お母さまへでも、たれへでもお聞きなさい。そしてお答へをハガキにかいて來る二月二十五日までに、大連市東公園町滿洲日報社內「日曜附錄係」あてにお出しなさい。正解者にはいつものやうに二十名に限りご褒美を差しあげます。

第八十四回の答　林銑十郎大將

第八十四回の考へ物は、今度あらたに陸軍大臣になつた林銑十郎大將の寫眞を縦にまげてうつしたものでした。相變らず正解者がおほいので籤をひいて、今度は次の方々にご褒美をあげることにしました。大連市内の方には新聞社から當籤通知のハガキをあげますから、それと引かへに本社でご褒美をお受けとりください。また沿線の方には直接お送りします。たのしみにおまちなさい。

當籤者

▲海城大橋美千男▲鞍山中野展宏▲撫順櫻庭幸雄▲四平街橋本喜久夫▲奉天吉木末男▲同佐藤正▲新京百崎眞▲同森田行正▲營口植田利子▲安東秋岡益子▲大連松田ミドリ▲同神山文子▲同深津君代▲同加賀博▲同立山英顯▲同佐藤芳郎▲同鈴木篤弘▲同西村謙一▲同荒卷貞▲同田村シノブ

暴れ牛　列車を離す

大速力でつき進んで來る汽車目がけて一頭の大牛がおどりかかり、しかも客車四輛を切りはなしたといふ鐵道はじまつてこの方はじめてのことがありました。それは七日午後六時半ごろ、九州肥薩線の熊本縣那良口驛と渡驛との間で、突然あばれ牛がとび出してきたのです。この時機關手はいち早く汽車をとめやうとしました。その時牛の角が連結機にふれたのです。それで客車四輛はおいてきぼりにされてしまつたといふのです。

お紙幣の雨　ギリシヤの都アテネの話

ギリシヤの都アテネに暮してゐるラモスといふ大金持は、こんど突然、自分の家の二階から道路めがけてたくさんのさつのお金をまきちらしました。ところがそこを通りかゝつた人々は「ソレ金の雨がふつてきた」とみんな夢中になつてひらうので時ならぬ大さわぎとなりました。ところがラモスさんはそんなことにはおかまひなしでどん〳〵さつたばを投げつけるのでつひにはけがにんが出るといふありさまに、おまはりさんがかけつけてラモスさんをどなりつけると、ラモスさん「わしはもうこのけがらはしい金を見るのもいやだ」といつたさうです。

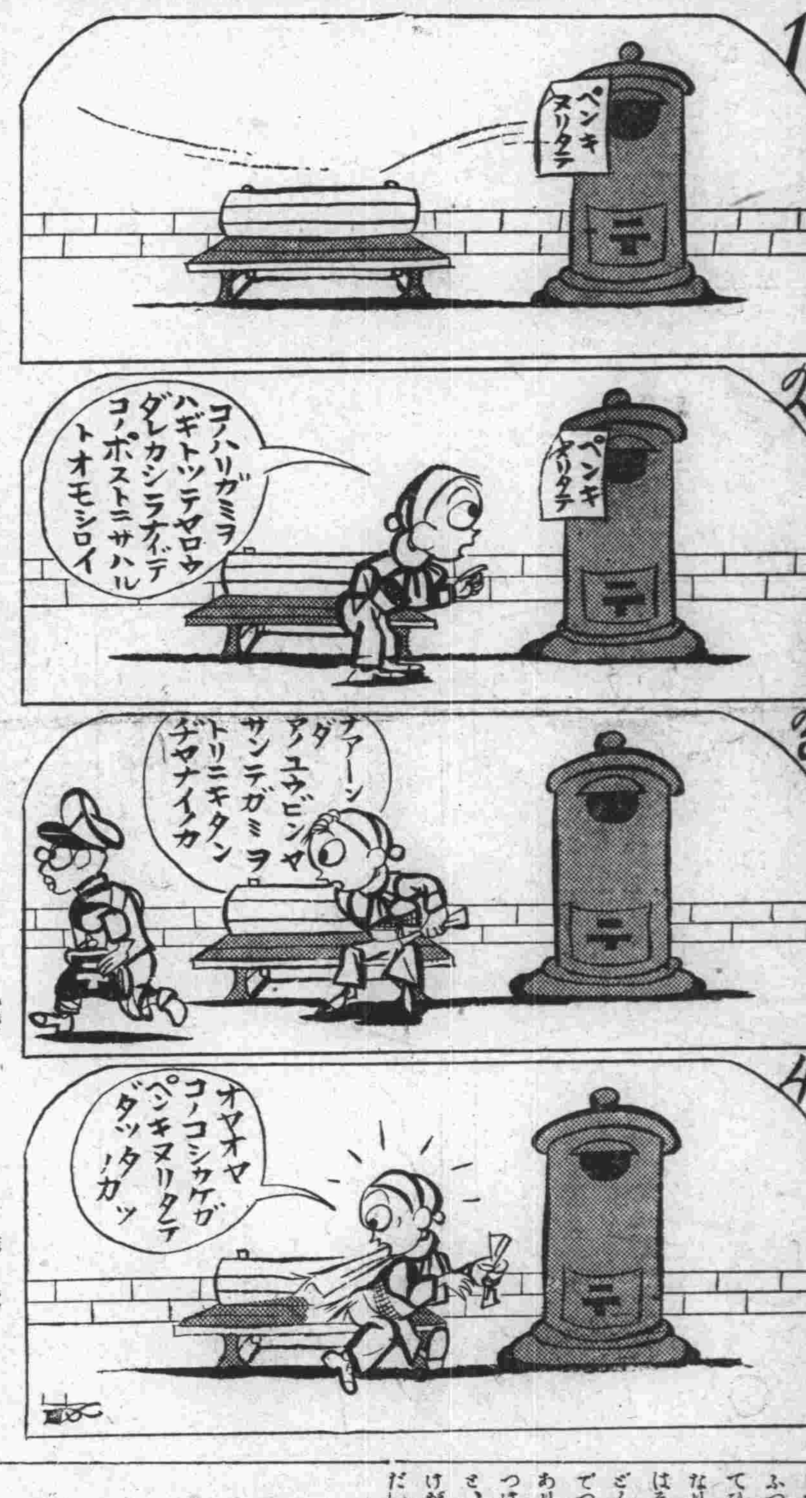

三カクカラナニガデキルデセウ

キヲチヨイトカケバ ヤマニナリマス。

① キヲチヨイトカケバ ヤマニナリマス。

② カウヤレバ イカガデス フミダイニナリマシタ。

③ ハタトイリクチヲカイテ テントニナリマス。

④ イチバンオシマヒノ三カクハ ミナサンジブンデカンガヘテゴランナサイ

童話

きようだい

まゆみ作　河野ひさし繪

「マリちやん、いやれ、それわたしの本よ、だまつて讀んだりして」

「だつて讀みたいんだもの、一寸かしてくれたつていゝでせう」

「いけないわ、私の大事の本だもの、かへしてよ」

マリ子が窓際で本を讀んでゐると、お姉さんが遊びから歸つて來て抗議を申込みます。それでもマリ子はだまつて讀み續けてゐますと、お姉さんは後から手を延ばして、グイと取上げてしまひます。

「なんだ、お姉さんのけちんぼ讀ましてくれたつて、いゝぢやないの」

マリ子は、お姉さんにとびつきます。お姉さんは本を渡すまいと逃げ廻ります。それからが大變です。おしまひには、どつちかが負けて泣き出すのです。

こんな、けんくわが、いつも始まるので、お母さんは

「まあ、あなたがたは、どうしてさう仲が惡いのでせう。二人きりの姉妹がそんなでは先のことが思ひやられて、母さんは悲しいよ」

と申されます。その時は二人とも心の中で「あゝ惡かつた」と思ふのですが、又忘れてしまふのです。マリ子は尋常二年生、お姉さんは四年生です。

マリ子は今度始めてスケートを買つていたゞきました。

日曜日のお晝すぎ、げんかんでスケートを持つたマリ子が

「お姉さん、スケートに行きませう、そして教へて頂戴」

と言ひますと、お姉さんは

「嫌よ、お姉さんは宿題があるから行けないわ、あんた一人で行くといゝわ」

と言つて、さつさとお座敷へ引込んでしまひました。マリ子は仕方がないので、一人で學校のスケート・リンクへやつて來ました。

リンクでは男の子や女の子が燕のやうに、すい〳〵とすべつて居ました。同じ組の英子さんも來てこは〳〵すべつてゐました。

マリ子は小屋の中で靴にスケートをはめこんで、そろ〳〵とリンクの上へ行つて見ました。始めて氷の上に立つのは六ケしいものです。やつと立てたかと思ふと片足だけすべり出して、すてん、と、ころびます。何度もころんでは立ち、立つてはころびました。

漸く立つやうになると、今度は二足三足すべるけいこです。マリ子はしりもちばかりついて思ふやうに出來ません。そこへ英子さんが、お姉さんにつかまりながら、近寄つて來ました。

「マリちやん、私もころんでばかりゐるのよ。つかれたから歸るわ」

「さやうなら」

「さやうなら」

マリ子は二人を見送りながら

「英子さんなんかいゝわ。お姉さんいつでも一緒だもの」

と、心の中で羨ましく思ひました。

又一人でやり出しましたが、いつ迄してもうまくすべれませんので腹が立つて來ました。

「えゝ、つまんないや、スケートなんて、つまんない、止めてしまはう」

マリ子は、リンクから這ひ出すやうにして、ベンチに辿り着きました。スケートをはづさうとしても、手がつめたくて取れません。

マリ子は泣きたくなりました。

その時、誰かがポンと、肩をたたくものがあつたので、びつくりして、振返ると、其處にいつの間に來たのか、お姉さんが笑ひながら立つて居ました。

「マリちやん。もうやめたの」

いつにない優しいお姉さんの言葉を聞くと、マリ子は、がまんしてゐた悲しさが一度にこみ上げて來て、ワーと聲を上げて泣き出しました。

「ごめんなさいね。一人でつまらなかつたのでせう」

お姉さんは、すまなさうに、マリ子の顏をのぞき込んであやまりました。

「うーん、ちがふの、マリ子れスケートをおこつたの」

マリ子は、泣きながら言ひました。

「さあ、泣かないで、お姉さんが手を取つて上げるわ、立つてごらん」

お姉さんは、マリ子の手を引いて、リンクの中央へ連れて行きました。マリ子は、始めて優しいお姉樣を見た樣な氣がしました。

いつの間にか、お友達は一人減り、二人減つて、もう、すべつてゐる人は僅かでした。

水色に澄んだ空に、三日月が白く浮き出てゐました。

「マリちやん、ほらごらん。三日月樣も、スケートよ」

お姉さんが指さす空を、マリ子も、うれしさうに、見上げたのでした。

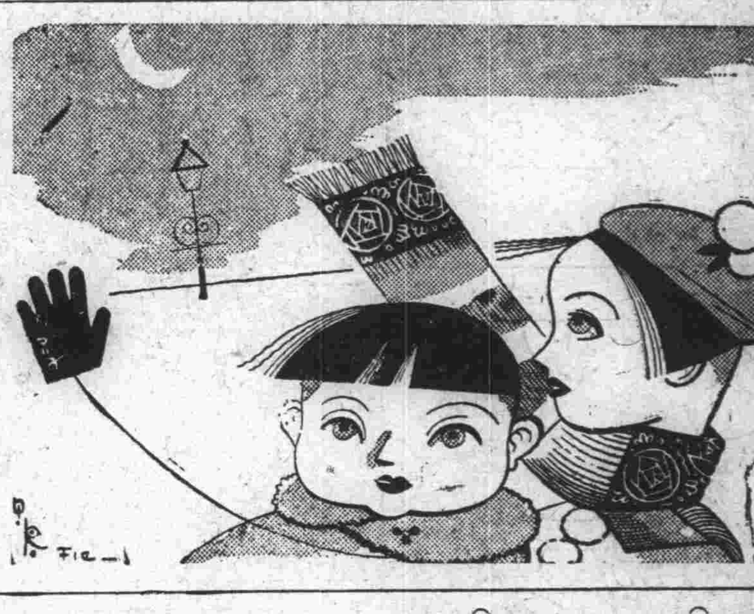

中等學校入學志望者　日曜の練習課題　お答は次號に出します

修身

（1）次の格言によくあてはまると思ふ人を書きなさい。
イ、人事ヲ盡シテ天命ヲ待ツ
ロ、忠臣ハ孝子ノ門ニ出ヅ

（2）次の人たちのどんなところが私達のお手本となるのですか
イ、井上でん
ロ、伊能忠敬

（3）皇太神宮はどこにあつて、どなたをおまつりしてありますか。

（4）乃木大將が家族へ手紙を出さうとする時、卓上には軍用の郵便紙がたくさんあるのに、どうして參謀長に半紙をもらつて用を辨ぜられたのでせう。

（5）明治になつて以後我國のどんなことが、どれほど發展したのですか。

算術

（1）次ノ比例式ヲ解キナサイ
$4\frac{1}{3}：3＝x：18$

（2）職工ガ或仕事ニカカツテ15日ニ$\frac{2}{5}$ダケシマシタ。殘リノ仕事ヲ仕上ゲルニハマダ幾日カカリマスカ。

（3）人夫25人ガ6日間働イテ112圓50錢ノ賃錢ヲ得タ。此ノ割デ人夫30人ガ315圓ノ賃錢ヲ得ルニハ幾日働カネバナラナイカ。

（4）或人遺產6000圓ヲ2子ニ分ケルニ先ヅ長子ニ全タイノ$\frac{1}{4}$ヲ與ヘ　殘金ヲ長子8次子7ノ比ニ分ケルヤウニ遺言シタ。各ノ分前ハイクラニナルカ。

（5）1000ダケノ字ヲ頁ニ6行　1行＝13字ヅヽ書クト何頁ニナルカ。又最後ノ頁ノ餘白ノ所ハ何字分アルカ。

（6）原價2圓ノ品ニ3割ダケ高ク定價ヲツケテオイテ定價ノ1割引デ賣リマシタ。幾ラ儲ケタカ。

（7）金3000圓ヲ年利8分デ8ケ月間借ルト利子何程拂ハネバナリマセンカ。

（8）甲ト乙ノ比ハ$1：\frac{2}{3}$デ乙ト丙ノ比ガ6：5デアル。甲乙丙ノ連比ヲ求メヨ。

（9）次ノ答ダケヲ書キナサイ
イ　10.5%ハ何割何分何厘カ。
ロ　1割2分ハ幾%カ。
ハ　10圓ノ8掛ハイクラカ。
ニ　水2デシリツトルノ目方ハ幾グラムアルカ。

國語

（1）次の文を讀んで問に答へなさい。
建御雷命この地に來りたまひて「大神の勅にいはく〃この葦原の中つ國は皇孫之をしろしめすべし〃と。快くこの國をたてまつり給ふや如何に」と。
問（一）葦原の中つ國とはどこの何か。
（二）皇孫とはどなたの事か。
（三）「　」の中はどなたのお言葉か。
（四）〃　〃の中はどなたのお言葉か。
（五）「しろしめすべし」とはどういふ意味か。
（六）「たてまつり給ふや如何に」とはどんなわけか。

（2）次の五つの言葉の中から左の文に適した言葉を選んで（　）の中にその番號を入れなさい。
（1）やにはに。（2）すや〳〵と。（3）そよ〳〵と。（4）夢のやうに。（5）くもの子を散らすやうに。
（イ）赤ん坊が（　）ねむつてゐる。
（ロ）「分れ」のあいづで子供等は（　）八方に散つた。
（ハ）春風が（　）吹いてゐる。

（3）次の言葉に讀假名をつけなさい。
義捐。勘定。重寶。彼岸。爲替。從容。黄金色。掃除。體裁。治績。

（4）次の文中片假名の語を漢字に書きなさい。
（イ）凡て物はシンチヨウにケンキウするのがよい。
（ロ）今の日本はキヨコクイッチコクナンに當るカクゴがなければならぬ。
（ハ）彼はジッサイをテウサして人々のギモンをカイケツした。

（5）次の語の意味をわかり易い言葉で書きなさい。
（イ）皇太子殿下御降誕の報が傳はる。
（ロ）訴訟を裁判する。
（ハ）まのあたり見る。
（ニ）好機至れり。
（ホ）單調平凡な景色。

國史

（1）明治維新の時の新政の大方針は何によつて示されましたか

（2）日英同盟は、どんな目的で結ばれてゐましたか。そして何時廢せられましたか。

（3）徳川時代に於て、我が國體の尊嚴を明にし、大義名分を正し、それが尊王の精神を盛んにするに役立つた著書を二つあげその下に各々著した人を書きなさい。

（4）寛政の三奇人をあげよ。

（5）次の文の〇の中に漢字一字宛書き入れて正しき文にせよ。
「わが國は國の初より、〇と〇との別明かに定まれり、決して〇を以て〇とすることなし。無道のものは早く之を除くべし」と神の教を申し上げたり。

（6）次の事柄の中、伊藤博文と最も關係の深いもの三つ書き出しなさい。
條約改正。憲法發布　天津條約。ポーツマス條約。征韓論。大政奉還。下關條約。

（7）次の人々の中で忠義の心のあつかつた人の右側に棒線をひきなさい。
北條義時。藤原鎌足。平清盛　和氣清麿。足利尊氏。乃木希典。楠木正成。蘇我入鹿。高山彦九郎。道鏡。

地理

（1）メキシコ灣流がヨーロッパ洲に對してどんな利益をあたへてゐますか。

（2）甜菜はヨーロッパ洲のどの邊に多く作られますか、又これから何を造りますか。

（3）ヨーロッパ洲には海運業の盛な國が多いが、それはなぜですか。

（4）イギリスにはどんな工業が盛んですか。

（5）次の都會はどこにあつてなぜ名高いのですか。
ネープルス　モスコー　リバプール　パリー

理科

（1）次の圖の點線のところに名稱をつけなさい。

【甲】

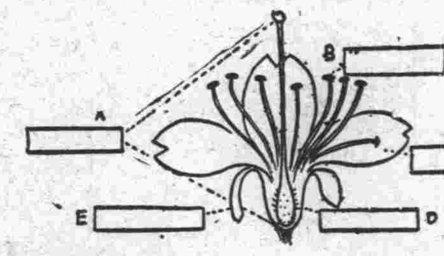

【乙】

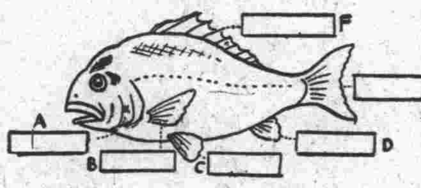

（2）A種を發芽させるにどんなことが必要ですか。
B發芽後立派に育てるには更にどんなことが必要ですか。

（3）小麥の實は何に用ひますか

（4）ツバメが飛びながら生きた虫を取つて食べます。それに都合のよく出來てゐる點を述べなさい。

（5）酸素の性質を述べなさい。

（6）水素はどうしてつくり、どんな性質がありますか。

（7）チッソと炭酸ガスの性質で同じ點と異つてゐる點を述べなさい。

（8）空氣の成分を述べなさい。

（9）A化合物とはどんなものですか。
B次の化合物はどんな物が化合したものか。
1水　2炭酸ガス
3亞硫酸ガス　4硫化銀

（10）酸性・アルカリ性・中性とはどんなものか例を擧げて説明しなさい。

前週のお答

算術

（1）問題ニ誤ガアリマシタ。次ノ通リデアリ直シテ下サイ。
$1\frac{1}{3}$時：x時＝$\frac{2}{5}：\frac{3}{5}$
答。x＝2時

（2）答　3時45分カカリマス

（3）答　甲ト乙トガ同ジ時間ニスル仕事ノ比ハ5：6デス。

（4）答。12：3：4

（5）答。90圓，60圓，45圓

（6）答。上米160錢　下米120錢

（7）答。入學シタノハ187人

（8）答。1割2分5厘

（9）答。1178圓75錢

（10）答　イ．10時間　ロ．30日

國語

（1）一、夜どほし靜かに、すわつて一心に考へにふけつたこと
二、一點の明星がきらめいて夜がほのぼのと明けそめたその瞬間のこと
三、迷つてゐた事や疑つてゐたことなどがすつかり解けたこと。
四、悟を開いた尊い心持を説きあかして世界の人々と幸福を共にするといふことこそで世の人々を教へ導くこと。

（2）（イ）一つの國の文明のどあひ。
（ロ）國のきまりを守る心の厚いうすいによつて、はかり知ることが出來る。
（ハ）我々はいつも國の規則にしたがつて。
（ニ）しあはせなくらしむきをして。
（ホ）なほ國のねうちを高めることに勉めなければならぬ。
二、（イ）海面の靜かな事は鏡のやうで。
（ロ）朝日や夕日をうけて。
（ハ）島にかくれて行く白帆の影
（ニ）のんびりとしてゐる。
（ホ）月影が小さい波にくだけて
（ヘ）さかなをとる舟の火が波の間に出たりかくれたりする夜の景色もまた一段の面白味がある
三、（イ）阿波と淡路の間の海は潮の流れる路である。
（ロ）こゝが名高い鳴門の潮の流れる路である。
（ハ）いくつにも重り合つて高くもり上つた潮が、丁度かちどきをあげてゐるやうに恐しい音をたてゝ。
（ニ）海の勇ましい恐ろしい然も強いことを誇つてゐる所である

（3）一、整頓　二、豫想　三、旭日昇天　四、永久

（4）一、餘生を—送る
二、疑問を—解決す
三、名聲を—博す
四、前非を—悔いる
五、終始—一貫

（5）りんじゆう。こだち。たうわくノてい。ひへい。がいせん。きしやう。じやうじゆ。ふぜい。ひより。なごり

國史

（1）我が國體の萬國にすぐれてゐる點。
一、萬世一系の皇統をいただいてゐる點。
二、歴代の天皇は常に國民の幸福をはかり給ひ仁慈にましまし、國民は克く忠克く孝に擧國一致よく國體を擁護して來て、未だ一度も外國から侵略をうけたことがない點。
（註）この他にもあるが先づこの二點が適切ならん

（2）一、神武天皇が大和地方を平定なされて宮を畝傍山の東南橿原にたてゝ、はじめて御即位の禮を行はせられた年を紀元元年としてあります。
二、今年は紀元二五九四年です

（3）大化の新政では
これまで勢あるものが多くの土地をもちほしいまゝに人民を使つてゐた習はしをやめさせて、これ等の土地、人民を朝廷にをさめさせた。
明治維新のさきは
藩主が土地、人民をお還し申し天皇御みづから大政をおとりになるやうになつた。
この點が似てゐます。

（4）
1、三代將軍家光＝徳川家光
2、十三代同家定＝井伊直弼
3、八代同　吉宗＝徳川吉宗
4、六代同　家宣＝新井白石
5、十五代同慶喜＝徳川慶喜
十一代同　家齊＝松平定信

（5）慶喜
西郷隆盛、勝安芳

（6）1、浦賀＝嘉永六年、アメリカ合衆國の使節、ペリーが軍艦四隻を率ゐて來て、我が國に好を修め通商を開くやうに請ふた所である。
2、神奈川＝今の横濱の地で、安政元年、幕府が、ペリーと和親條約を結んだ所で、通商條約を安政五年に結んで開港場となつた所である。
3、島原の原城＝寛永十四年キリスト教信者が徳川家光の嚴刑に怒り亂を起した所で、翌年之を平げました。
4、賤嶽＝近江にあつて豐臣秀吉が柴田勝家の軍を破つた處で七本槍で名高い處です。

地理

（1）アジア洲の二大平野と河
支那平野……揚子江、黄河
印度平野……ガンジス河、インダス河

（2）アジア大陸沿岸の良港
ウラジボストック、大連、上海
香港、シンガポール、コロンボ
ボンベー

（3）日本と印度との貿易品
日本から輸出するもの……綿織物、絹織物、綿絲
日本へ輸入するもの……棉、鐵

（4）マレー諸島中の主な島と物產
ジャワ……砂糖
ボルネオ……石油
スマトラ……石油
フイリッピン……マニラ麻

（5）都邑の位置と有名なわけ
サイゴン……佛領印度支那にあつて米を輸出す
漢口……支那揚子江中流にある河港で有名である
南京……支那揚子江下流にあつて中華民國の首府である
大冶……支那本部中央部にある鐵鑛の產地。
イルクーツク……シベリア鐵道の沿線にある有名な所である

理科

（1）A、一〇〇度　湯が盛にわく時の温度です。
B、〇度　水の氷るときの温度です。
C、三四〇m　一秒間に音が空中をつたはる距離です。
D、三〇萬km　一秒間に光の進む距離です。
E、七〇　大人の一分間にうつ脈搏の數です。

（2）A、羅針盤　磁石を應用して船の進む方向などを知る機械です、そして船がどんなに傾むいても水平を保つ様になつてゐます。
B、ガンシヤウ　火山の火口の底に高い温度でとけてゐるもので火口より吹き上げられて火山灰、輕石となり又火口から外に流れ出てヨウガンとなります。
C、水準器　床や地盤が水平であるかどうかをしらべる器具です。
D、アコヤ貝　眞珠貝ともいつて二枚貝の一種で殼の内側や體の内部に眞珠の玉が出來る貝です。

（3）柱の近くで重りをつるした糸を垂れてこれに平行してゐるかどうかを見ます。

（4）虫メガネには凸レンズを用ひ、近眼の人のメガネには凹レンズを用ひます。

（5）A　レキ岩
B〇玄武岩
C〇花崗岩
D　ケイガン
E〇安山岩
F　粘板岩

（6）一つの定つた振子は一回往復する時間が常に同じだといふ事が時計に利用される理由です

（7）エビの運動法
A、胸の足で歩く
B、腹の足で靜に泳ぐ
D、腹を急にかゞめて後方に早く泳ぐ。

咳に
唐澤醫學博士推奨
中毒性なき特性
ベルマン

舊來の咳止藥の如く嘔吐頭痛等の中毒作用なく
鎭咳袪痰力強く心臟衰弱を防ぎ老人小兒に安全の三特色を有し
特に
喘息、百日咳氣管支炎等に獨特の効力あり
主効
咳嗽、喘息、百日咳、喀痰、氣管支カタル、肺炎、肺結核のせき、感冒の咳はしかのせき
定價　三十錢、五十錢、一圓
附近の藥店に品切の節は直接本舖へ振替口座大阪十番
大阪市南區順慶町三
發賣　丹平商會
各藥店にあり
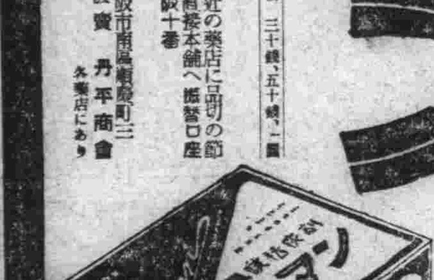

產婦人科
婦人の病は婦人の手で
女醫　永井清子
永井婦人醫院
病室完成入院隨意
大連市若狹町四十三
電話三六六六番

小兒科專門
大連紀伊町二七
今井醫院
電話六〇五〇番

ドクトル　湊病院長湊謙治先生創製
湊式吸癒器
コカインのやうに中毒の憂れなく、絶對に習慣性なく、湊ドクトル父子數十年の苦心研究の結晶、合理的製劑にして其の奏効の顯著なるは今度全國的に認められ患病者より謝辭を賜つて居ります
定價　器具一揃金壹圓五拾錢（藥液約六十日分）
滿洲一手發賣元
大連市越後町四十一番地
明正社
政本秀治郎
電話二二九〇六番

内科
レントゲン科
醫學博士　佐藤久三郎
レントゲン科
肺尖初期、肋膜炎、肺門淋巴腺炎、胃癌、胃潰瘍、心臟病其他
入院隨意
三河町　電八二一五番

かぜねつ、頭痛、齒痛に確實に奏効
賞讃を博す＝高級家庭常備新劑
THE KAIKISAN
快起散
主治効能　感冒、流行性感冒、其他熱病、頭痛、齒痛、偏頭痛、リユウマチス、肋間神經痛、腰痛、神經痛
調製發賣元　田中天然堂
大連市監部通三三　電話三七一九番
特約店

桐タンス
御買上の御方は製造元にかぎります
三尺三方桐三重　十九圓より
三尺四方桐三重
四尺四方桐三重
三尺一寸總桐三重
四尺總桐三重
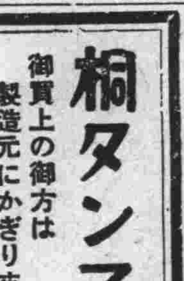
桐材木　合資會社　近藤商會
大連市若狹町一八三　電話八六一六番

内科專門
大連愛宕町（天金前）
櫻井内科醫院
電話七〇〇〇番

專門
泌尿器科
皮膚梅毒科
レントゲン科
大連若狹町三（西通入口）
尾形醫院
入院室完備
醫學博士　尾形一郎
電七七七六

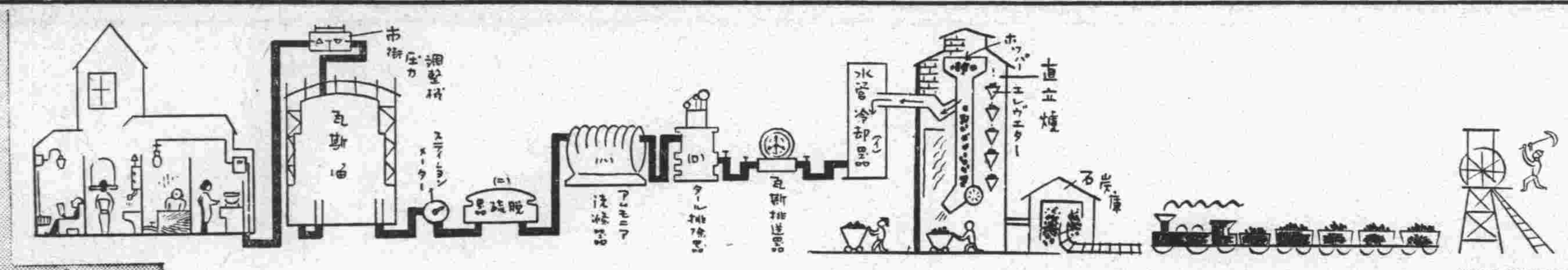

けふの奥さま讀本

お臺所の燃料の大關

ガスがご用を承るまで

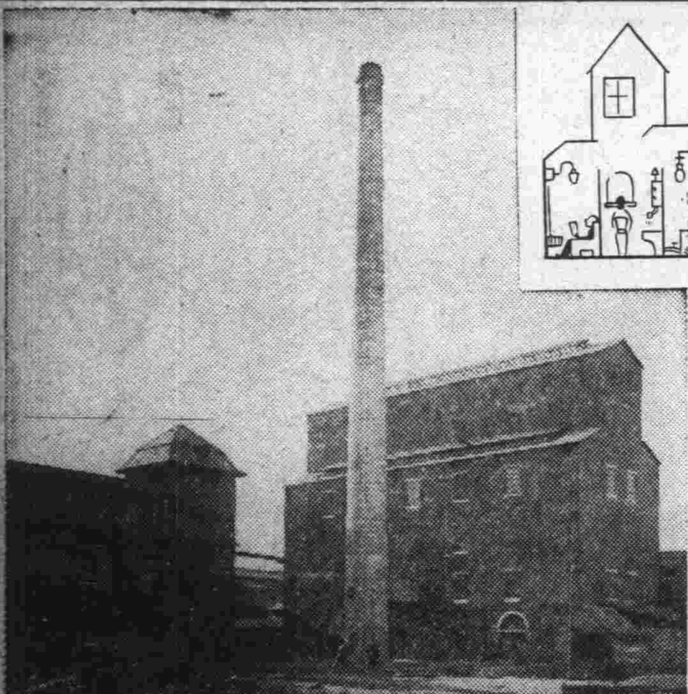

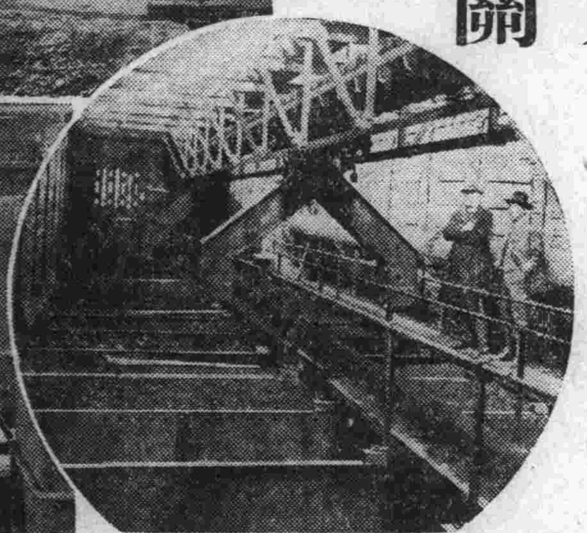

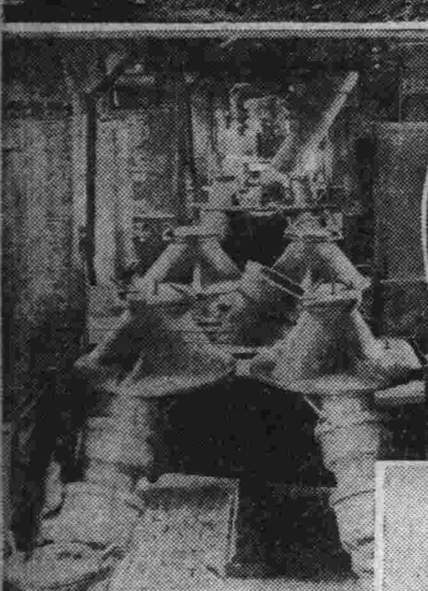

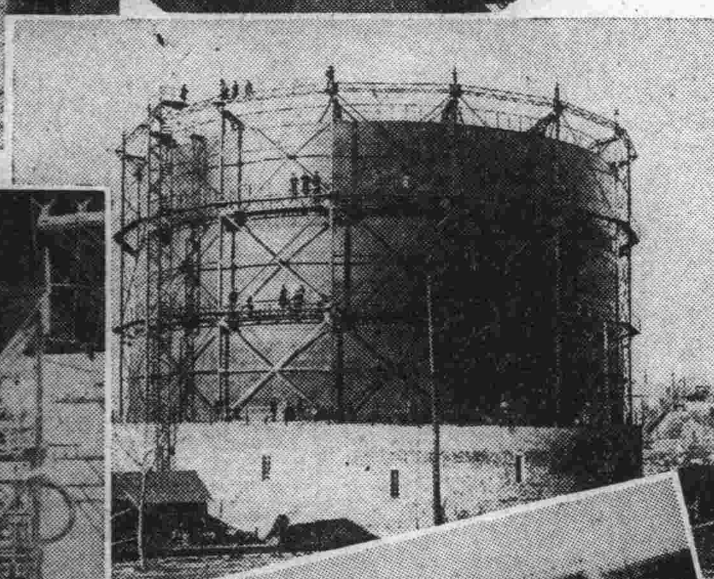

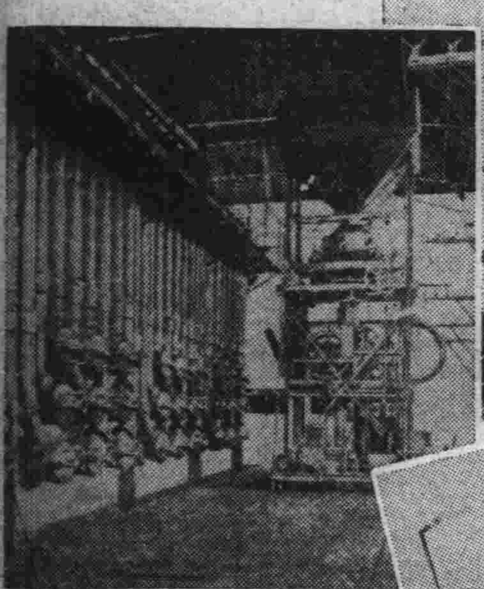

石炭や石油や瓦斯の様な便利な燃料のない時分には、御飯を炊くにも、お風呂を沸かすにも、みんな薪を使ひましたけれども薪ではなかく時間がかゝるし、南滿洲の様に樹木の少いところでは薪を取ることが先づ第一骨の折れることです。それでどこの國でも一番便利な燃料は何んだらうかと色々長い間かゝつて考へた末に石油、石炭、ガス等のよい燃料が見つけ出されたのですが、その中でも今皆さんの臺所で威張つて居るガスはなんといつても燃料の大關でせう。あの色も何んにもないたゞ臭だけで有るか、ないかな見分けるガス、火をつけると青い焔を立てゝうなりながら勢ひよく燃えるガス。そのガスは一體どうして出來るのでせう。

ガスが出來たのは百三十二年前

日本で使はれ出したのは「明治三年横濱が始め」

▼…いまから 丁度百三十三年ばかり前に、イギリスのウイリアム・ムルドックといふ人が、石炭からよく燃えるガスを考へ出したのが石炭ガスの始まりです。この人はたゞ自分の家だけに燈用として使つたのですが、それから七年ばかり經つて、今度はフランスのルボンといふ人がやつぱり自家用に石炭ガスを作りました。これを見てかへつてイギリスにガス會社を作り市中にガスを供給したのが「ガス燈の父」といはれてゐるウインゾアといふ人です。

▼…では日本 でガスが初めて使はれる様になつたのはいつ頃で、どこだつたのでせうか明治三年、今から六十四年前に、横濱にガス局といふのが出來、フランス人ペレグレンといふ人を招いて明治五年から花ガスを燈用として使つたのが一番初めです。それが今では内地だけで百三十ケ所のガス製造所が出來、これから新しく出來上らうとして居るものが十ケ所もあるのだからその進歩の速やいのには全く驚くの外ない有様です。それでは今使はれて居るガスはどんな具合にして出來るのでせうか。

ガス製造工場 紙上見學

ガスは何からつくられるかと云ふことは、もうみんな知つて居られるでせうが、石炭ガスといふ名前がついて居る通り、その原料になつて居るものは石炭です、この石炭のことを原料炭と云つて居ますが、南滿ガス會社が使つて居るその原料炭は新屯といふところで取れる特粉です、この原料炭は貨車に積まれてガス會社の構内まで入つて行き、一先づ石炭庫に降ろされます、そこで上に描いてある

▼…圖の様な 順序でエレベーターにのせられ先づホッパーといふ石炭の溜りに入れられます、こゝから適當に發生爐と云ふ大きな釜の中に落されます。釜の外側は攝氏の千百度から千二百度と云ふ高い温度で熱せられて居ますからたまりません、石炭はブスくいひ乍ら煮え立ちます、その煮え立つ時に立つ湯氣の様なものがガスの元になるわけです、これを粗成ガスと呼んで居ますが、この中には燃料として適さない、けれども非常に役に立つ色々のものが含まれて居ります、この粗成ガスは黄色を帯びてゐますが、これが色々の器械の中を通つて初めて無色のガスとなるのです、粗成ガスは

▼…先づ第一 に冷却器に這入ります、粗成ガスは相當高い温度のものですから名の通りこゝで約攝氏の三十六度、人間の體温と同じ位に冷されます、その次にはガスホールダーといふ機械に導かれます、これは丁度人間の心臓の様な役目をして、こゝまで來たガスを次の機械のところまで送りとゞけます、こゝで勢ひをつけられた粗成ガスは次の部屋タール排除器の中に威勢よく飛び込んで行つてコールタールをとられるのです、コールタールは皆さんのよく知つて居るあの道路工事の時ニーヤが撒き散らす真黒な鼻をつくやうな臭ひのする液體です、初めコールタールは霧の様になつて

▼…ガスの中 に混つて居るのですが此處で集められて液體となるのです、次はアンモニア洗滌器です、一口にいへば水がガスを洗つてアンモニアを取つて綺麗にするところです、こゝまで來たガスの中には未だ硫化水素とか、二硫化炭素とかいふものが入つて居りますので、これをも取り除く爲めにこんどは脱硫器と云ふ器械の中を通されます、これで初めて石炭から一人前のガスになつたわけです。

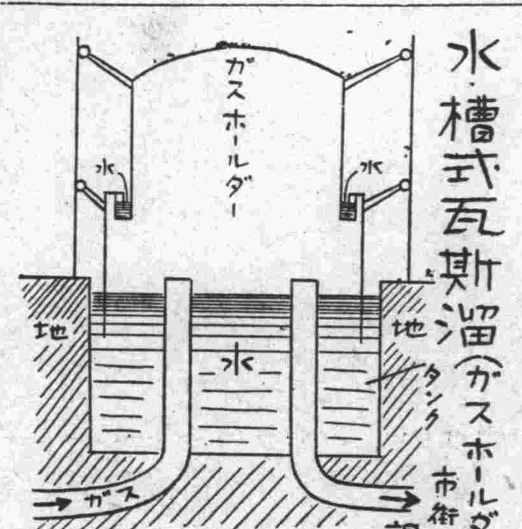

水槽式瓦斯溜（ガスホールダー）

大連のガス溜め

八疊の座敷が千這入る

▼…かうして 出來あがつたガスは、これからいよく皆さんのお臺所へ出かけることになるのですが、瓦斯會社の側にある大きなタンクは出來上つたガスを一所に集めて街の角々までに送り出す所です、このガスタンクにガスが入る前にステーション・メーターといふ器械があつて、どの位のガスがタンクに入つたかをはかる器械があります、皆さんはガスの入るあの大きなガス溜めを普通ガスタンクといつて居りますがあれはガスタンクとガスホールダーとの二つの部屋から出來あがつてゐて、タンクといふのは煉瓦で積み上げた所のことで、此處にはいつでも水が滿たされて居ります、そしてあの上つたり下つたりする大きな圓い筒の所はガスホールダーといふのが正しいのです、だから總稱して

▼…ガス溜め といつた方がよいでせう、あのタンクの大きさは大連の入船町にあるのが百萬立方呎と十五萬立方呎の二つで、皆さんのお家の八疊の座敷が約千程入るといふのですから驚くではありませんか、此の二つのガス溜に一ぱいになるまでガスをつくるには約六十噸の石炭が必要ですが、それから副産物として三十七噸位のコークスが出來ます

わが滿洲のガス界

今滿洲にはガスの製造所が大連のほかに鞍山、奉天、安東、新京、撫順の六ケ所にありますが、そのうち撫順を除いた五ケ所は全部南滿ガス會社で經營して居ります。

この五ケ所でガスをお臺所に引いて居る家は四萬三千六百戸もあつて一日に二百萬立方呎くらゐ使ひます。それからガスを石炭からとる間に出來る副産物としては、コークスのほか、コールタールがありますが、これは一噸の石炭を使つて約六十リットルとれますから大連工場で六十噸の石炭を一日に使ふとすれば三千六百リットルも出來ることになります。それにアンモニアが硫酸アンモニアといふものとなつて出ますが、これは普通硫安といつて、よい化學肥料となるもので一年に百五十噸位です其ほかガスカーボンといふ炭素が出來ますが之は電極に使はれます

今週のお献立

福田貞子

	朝	晝	晩
日	ホットケーキ コーヒー 林檎	茶めし おでん	玉子豆腐と三つ葉の清汁、えびの天ぷら キャベツ三杯酢
月	あさり味噌汁 燒海苔	おざうに	ほうぼうのちり鍋 木の芽田樂 ほうれん草したし
火	豆腐みそ汁 鹽昆布	きつねめし	カキのスープ ビフテキ 白菜サラダ
水	若布味噌汁 煮豆	オムレツ	まぐろ刺身、茶わんむし、里芋と蓮根煮 えんどうの甘煮
木	牛片白味噌汁 らつ京	ぜんざい	蛤の汐汁 コロッケ ピックル
金	卵の花汁 時雨蛤	煮魚	かしわ水炊き いかの木の芽和へ
土	さつま汁 小蕪あちやら	おはぎ	すき燒 カキの三杯酢

▼…ホットケーキ 擂鉢に砂糖と玉子を入れてよく擂りまぜ牛乳とバターを加へてなほよく擂るメリケン粉とベーキングパウダーを混ぜスイノーで擂鉢にふるひこみ乍ら手早く擂りドロくにして鹽少量を加へる、フライパンに油をぬりあたゝまつた時前のものを適當に落して燒き、皿に二枚づゝ重ねて上から赤ザラメで作つた蜜をかけて供する

▼…きつねめし 油揚を細く切つて砂糖と醤油でよく炒り煮なする、御飯は普通に炊きあげ五目ずしの御飯と同じ様に鹽と酢とを混ぜてから前の油揚を入れてよく混ぜ皿に小綺麗に盛り酢漬の生姜を添へる。

▼…白菜サラダ 白菜はきれいに洗つて水氣を拭き小口から細く切つておく、卵を固く茹で皮を剥き縦二つに切り更に薄く横に切る、馬鈴薯は皮のまゝ軟かくなるまで茹で皮を去り適宜に二三分厚に切る、丼に酢、鹽、胡椒、、サラダ油をよくまぜ合せ白菜、卵、馬鈴薯を入れて混ぜ皿に盛る。

▼…かしわ水たき 鷄は若いのがよろし、骨はスープをとり、肉臓物、皮等は適宜に庖刀して葱芹、支那そうめん、燒豆腐などと一しよに大皿に盛合せる、スープを煮立て前の品々を入れて煮ながら大根おろし、藥味等を加へた醤油をつけて頂く

寫眞の說明

左…（上）外から見た直立式ガス發生爐。（中）直立レトルト其一 （下）水平式ガス發生爐
右…（上）直立レトルト其二 （中）ガス溜の外觀。（下）大連のガス製造工場全景。

一年前の回顧

聯盟引き揚げ指令（二月十八日）

滿洲國の外交部總長謝介石氏は日本の聯盟脱退に關して聲明書を發表し、同時に滿洲國代表ブロンソン・リー氏に、此の聲明書を各國代表に公表した上卽刻ジュネーヴを引き揚げて歸國する樣に訓電を發しました。

西園寺公も大贊成（同十九日）

齋藤首相は興津坐漁莊に西園寺公を訪問し約一時間半に亘つて會見し聯盟會議の最近の情勢について色々報告致しました、二十一日の總會に附議される勸告案に對して閣議で協議した方針を詳細に說明致しましたところ、此の方針に對し西園寺公は大贊成の意を洩し聯盟の處置には大いに憤慨しました

滿洲共産黨事件解禁（同二十日）

第三次の在滿邦人共産主義者の檢擧の事は新聞や雜誌に掲載を禁止されて居りましたが、今日午前十時を期して解禁されました。その發表によると大連で檢擧されたものは十名、撫順では七名、その他旅順にも檢擧を見ました、組織の内容は赤救、滿協、コップ、その他が各部門となつて活動して居たものでした。

聯盟膺懲の叫び（同二十一日）

二十日に聯盟脱退の廟議が決せられたので二十一日九段には在鄕軍人大會、日比谷には緊急國民大會が開かれ、暴戾な聯盟に對する膺懲の叫びと火の樣な國民の決意が爆發しました。此の日集まつた在鄕軍人は第一師團管下で約五萬の多きに達しました。

尾崎行雄氏襲はる（同 上）

尾崎行雄氏は令孃同伴、愛妻テオドラ夫人の遺骨を抱いて三年の歐米漫遊を終へ二十一日午前八時半照國丸で神戸へ入港しましたが、午前十時半食事を認めるため案水旅館に入らうとした時群衆の中から二名の壯漢が躍り出て「尾崎待て」と叫び乍ら打つて掛かりましたが別に危害は受けませんでした。

ダンス排撃演說會（同二十二日）

非常時日本を思へ！と云ふ烽火が日本全國に揚られましたが大連でもダンス排撃學生聯盟と大連教化團體聯盟とが協力して午後六時から敷島町青年會館でダンス排撃演說會を開催しました。登壇した辯士は七十餘名で聽衆に深い感銘を與へました。爲めに大連のダンスホールは一時火の消えたかの觀を呈しました。

武藤全權暗殺陰謀（同二十三日）

張學良の使嗾によつて「中韓抗日義勇軍」といふのを組織し、それを中心勢力として滿洲各地に潜入し不逞の行動を企て、中でも我が駐滿全權武藤信義大將を暗殺しやうとする組織的且つ陰険すべき大陰謀が此の日午後三時に至り新聞掲載の禁止を解除されました。

新若返法發見さる（同二十四日）

スタイン・ナッハ博士の若返り法はその後鳴をひそめてゐましたが東京板橋東京市養育院醫務局の伊藤正雄博士が新しい若返り法を發見しました。これは十七八歲の靑年男子の尿から抽出した男性ホルモンを利用したもので每日一回四十九日間筋肉注射を行ふものであるといふことでした。

神保朋世

デンプシーが、ふとある時ライト級の試合のレフリーをやつた事がある。何しろ氣の短いのと誠志で試合をして居る彼は、このライトの職業選手のダラケ切つた試合ぶりに冷靜でなければならないレフリー自身がイラくとしてきた。『オイ、モット殴り合はネーか』試合をしてゐる同志はこの言葉を聞くと癪に觸つてムットした。『ヘイ、ドウセ貴方の様なお凄いのぢやございませんからね』と相變らずダラケタ試合の連續、デンプシーは之を聞くと全身の血が逆流して、もうカンくに興奮してしまつた。『拳鬪はインチキじや無い……ッ』と云ふかと思ふと、ガゼン右と左のストレイトはパチンと音を立てゝ兩選手の横面へ飛んだ、二人の拳鬪家は勿論たわいなし、そして物の見事にリングの上へ長々と伸びてしまつた。デンプシイは落つきはらつて、いかにもレフリイらしい威嚴を保つた大きな聲でカウントを始めた、兩者は立派なノックアウトであつた、場内の觀衆は餘りの事に、たゞボー然たる有様、アナウンサーは聲を改めて、『サテ、只今の試合は御覽の通り、兩人共にノックアウトになりました。然も互にノックアウトにより勝であります』といふとほがらかだ、觀衆はこんな試合がどうあらうとも問題なく大喜びであつた相だ、勿論アメリカでの話。

拳鬪を見る者はたしかに一種の英雄崇拜で、クリンチやカバーに忙がしい選手に好感を持つ様な物はおそらくなからう。相手を倒すか、自らが倒さるゝか、そこにボクシングそのものの技術の美そのものより以上の魅力があり迫力がある。そうしてはげしいスポーツであるだけに、その選手たちの平常の身體に對する注意は大變なものだ、ある僕と親交のある一流選手が、試合の前後數日間妙布を肩や足にはる事に於て、必ずコンディションも好く、試合後の疲勞の恢復も速いと云つてゐる。

妙布

勝者たる人

第一條件健康

吾等に社會狀勢が求むるもの

都會 人の體質低下は強ち我國ばかりではないが都會生活者は、田園生活者に比し甚だ健康保持に對して苦心を要する狀態に置かれて居る譯である。汚れた空氣と塵埃の多い事務室や部屋、刺戟の多い環境の中で激甚の生活戰をやつて居るからである。工場で事務室で街頭で家庭で、總ての階級を通じて勝者たらんとする者はスポーツばかりでなく

何人 といへども先づ第一に健康者であらねばならない、そうして斷えざる活動の持續こそ近代の社會狀勢が吾等に求めてゐるものである人並勝れた活動の連續、然も人並勝れた健康の保持。それには人並勝れたる用意がなければならない

明日 の活動のために今日の疲勞を明日に持越さぬ事こそ燦然たる榮光を求める途ではある、それには躊躇なく妙布の使用をお奬めする。妙布の疲勞解消健康獲得に對する偉効こそ吾等を勝者に導く最も近道と云へる。

嚴冬

活動力鈍る昨今 健康持續の要法

疲勞や痛みやコリをすてよ

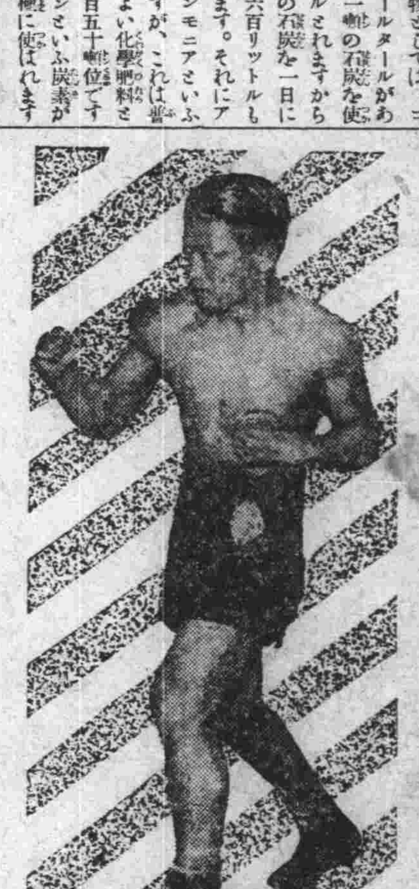

◇冬◇……になると寒さのために誰しもが必然的に厚着となつて居ります、從つて婦人や老人になると一寸した針仕事や其他體を使ふことによつて直きに肩がはつたり、コリを感じたり痛みさへ覺えるようになります、勿論仕事の能率はあがらなくなります若い人々と云へども寒氣と厚着のために非常に活動力を殺がれねばならなくなる、そうしてこの疲勞の恢復も何となくはかばかしく行かなくなります。

◇商◇……業上にとつては歳末年始の多忙時にこれがため活動上に非常な障害が起きて來る譯です商業上のみならず家庭に於ても大分能率が違つて來ます。そこで如何にして此の疲勞が起るか？如何にすれば此の疲勞やコリや痛みの解消が快速に出來るか？について考へて見ませう。

さて肉體的勞働と云はず精神的勞働と云はず、總て人間は活動する結果として精力が消耗する、精力が消耗すると何人も血管内に毒素が生じます、此の毒素の堆積が自家中毒を起して疲勞を覺えたりコリを生じたり痛みを感ずる譯であります。かかる時は速かに此の毒素を體外に排泄することが肝要です。

◇こ◇……れを放つて置くと動脈硬化を起し易くひいては短命の基をつくることが往々にしてあるのです。さてそれでは如何にすれば簡單にこれ等の症狀を治すことが出來るかの問題でありますが、輕い疲れやコリ等は若い元氣盛んの人々は、風呂にでも入つて睡眠を良くとれば大低は元氣の恢復も出來ようが少し重いものや中年者となつたり老人や婦人にとつては仲々恢復も簡單に行かず不快が續くことになります。

◇か◇……かる時は、局部に「妙布」をお貼りになるのが最も効多くして簡便の方法であります これは妙布の作用が血液の循環を良くして新陳代謝を迅速にし前にも述べた疲勞によつて生じた體内の毒素を速かに體外に排泄するからです、從つて、就寢前の妙布一枚の貼用によつて翌朝は誠に朗らかな爽々しい氣分となり疲勞やコリや痛みを一掃して充分元氣恢復體力の甦生を圖ることが出來ます

以上の次第で體力消耗の激しい運動家は勿論のこと、肉體勞働家、勤勞執務家、老ひも若きも全國的に津々浦々迄「妙布」は一日も缺かすことの出來ぬ家庭常備藥として愛用者の讃辭を頂戴して居る次第であります。

◇そ◇……こで「妙布」の主治効能を列記して見ますと肩腰のコリ、リウマチス、うちみ、神經痛、過勞の痛み、乳のコリ、胸の痛み、筋肉の痛み等に最も良く、發賣元は東京市麻布區霞町廿一番地株式會社渡邊偉綱藥房で定價は金二十錢より一圓迄各種あり全國の藥店で販賣致しております

(9.2)

登録商標
味覺日本晴
揃つて健康、明るい日本
揃つて愛用 味の素
味の素
tsuruta
(2—M)
宮内省御用達 味の素本舗 株式會社 鈴木商店

滿洲日報
二月十七日發行

内閣倒壞の危機到る

齋藤首相三長老と重大協議

こゝ數日の雲行注目

【東京特電十七日發】鳩山文相を繞る綱紀問題について現内閣は嚢の尊氏問題以上の危機に當面するに至つた、小山法相が司法部内の意向として岡本氏の言を否認して文相を辯護した中に樺工よりの五萬圓收受の事實を確認したことは新に問題を捲き起し貴衆兩院ともこの事實を捉へて文相及び法相に糾彈的質問を行ふこととなつたから、政府の立場は愈々苦境に陷り首腦部も最後の肚を極める外なかるべく齋藤首相が病氣快癒の上は三長老の間に内閣の進退に關する重大協議が行はるべくこゝ數日の雲行が最も注目される

民同盟よりの鳩山文相紀明の緊急動議は多數の力を以て否決し得るとしても、斯の如き衆議院の空氣は必ずや貴族院に反映するものと思はれるから茲數日中の鳩山文相の行動は最も注目されるに至つたが、鳩山文相がこの問題に關聯して進退を決せざるを得ざる場合になれば問題は更に複雜化するものとみられ政局は頗る緊張してゐる

綱紀問題を遂に告發

事態は愈々重大化し來る

【東京特電十七日發】鳩山文相、三土鐵相に絡む綱紀問題に關しその眞相の糾明に躍起となれる第一控室では査問委員會の形勢が鳩山文相擁護派多數の趨勢を極めて微温的なるを豫想し協議の結果十七日江藤源九郎、岡本一巳、龜井貫一郎、小池四郎四氏連名で臺銀持株處分に關する背任横領として告發することゝなつた、十五日の議場で岡本氏が樺工瀆職事件を暴露して居る上に四氏が告發手續を執る以上司法當局でもうやむやにする譯に行かず事態は重大化すると見られる

とに全努力を傾注する方針で若し今回の問題で閣僚間に犧牲者を出すとも已むを得ないとの立場をとつてゐる

文相查問動議

久原派は贊成せん

【東京特電十七日發】十七日の衆議院本會議において國同から鳩山氏に關する疑惑審議のため同氏をも查問委員會に附議すべしとの動議が提出されるが、これに對し政民兩黨は動議の日程變更することいふ廣義に解釋してゐるので今更新に鳩山文相問題で調査するの緊急動議を提出する必要なしとの見解をとつてゐるが、若し十七日の調査委員會で之を狹義に解釋し岡本一巳氏の言動のみに制限

統一が表決に現れるであらう

文相問題

徹底的糾明

民政黨の態度

文相の行動

重大視

【東京十七日發國通】政友會の内紛と岡本一巳氏の言動に關する查問委員會の成行は頗る重要視さるゝに至つたが、政府としては樺太工業の背任横領事件と鳩山文相の關係は單なる政治資金の獻金であるから何等犯罪を構成するものに非ずとして表面樂觀を裝うて成行きを靜觀しつゝあるが、查問會に於て鳩山文相に不利なる事實が現れるが如き事なしとするもその半面に文相に關する疑惑を一掃するだけの實證を明確にする事も甚だ困難なる事情があるので、文敎の府にあるものが疑惑に包まれてゐることに對し非難は免れないと共に十七日の衆議院本會議において國

查問委員會

紛糾を免がれず

民政の態度重大影響

【東京特電十七日發】衆議院の查問委員會は十七日午前十時から開かれ、先づ島田委員長から事案の經過を報告し委員會の協議すべき範圍及び方法について先づ協議するところあつたが、問題の岡本氏は晝夜兼行で各種の材料を蒐集して委員會に喚問された場合は徹底的にすべてを暴露すると敦圉いてゐる、委員會のうち政友派の委員は鳩山氏を支持する分子が多數であるから猛烈に逆襲するものとみられるが、他の各派委員は徹底的に一切の眞相を把握せねばやまないであらうから委員會は紛糾を免れない、たゞ民政黨の中には政友會の内紛の渦に捲き込まれて遂に政局の上に重大な結果をもたらすことを避けなければならぬとの意見をもつもの、及び岡本氏の材料に對して疑念をもつものもあるので民政黨委員の態度が委員會の成行きに重大な影響をもたらすものとみられる

代表を新京に派遣し

日滿諸懸案解決交涉

黄氏南下延期して準備

【南京十七日發國通】舊正明け早々來京豫定の北平政務整理委員會委員長黄郛氏が遽に來京を延期した理由につき、支那側消息によれば黄郛氏は近く代表を新京に派遣し北支における日滿諸懸案主として通車問題、郵便問題、察哈爾問題につき交涉せしむることゝなりその準備を急ぎつゝあるためであると傳へられる

の機運に乘じ更に兩國間の諸懸案解決を決意し交涉開始方を希望し來つたので我當局は欣然これに應諾、來る二十日愈々有吉公使を南京に向はしめ交涉の衝に當らしめる事となつた、交涉は先づ最も緊急を要する不當關稅率の改訂を以つて口火が切られるものであると觀られる

日支懸案解決交涉

【上海十六日發國通】國民政府が汪蔣合作の下に徒らに民心を刺戟するの言動を戒めた結果は最近來我國の眞意と四圍の情勢を察知し日支關係は常道化への一途を辿り民心の鎭靜著るしきものあり、こ

大藏男の滿洲問題質問（1）

關東廳の行政機構

改正の意思ありや否や

二月十四日貴族院豫算委員會における大藏公望男の滿洲關係諸問題に對する質問は左の如くである

大藏男 私は昭和九年度の豫算に最も關係の深い滿洲問題に關しまして、九つ程の質問を致したいのでありますが、本日は丁度齋藤首相も御病氣であつて、首相に伺ふことは出來ませぬ、又首相に伺ひますことの一部分は、或は秘密會で御伺ひしなければならぬかと思ひまするので、今日は勿論其秘密會も要求しませずに、其他のことにつきまして、主として拓務大臣に御伺ひしたい、並に之に關しまして又外務大臣及び陸軍大臣の御答辯を伺ふかも知れませぬが主として拓務大臣に伺ひたいのであります、本日御伺ひしたいと存じまする事は、四つであります

第一は關東州の統治に關する政府の御意見はどうであるかといふことであります

第二は滿鐵附屬地返還に關する所の政府の御意見如何

第三は滿鐵改組問題に關係するものであります

第四は移民問題に關係するものであります

×

第一の關東州の統治に關する問題と致しましては、之に關聯がある所謂三位一體なる問題が先般衆議院並に貴族院におきまして色々質問せられ、それに對して政府の御答辯もありましたが、私自身としましては、今日滿洲の治安未だ完備せざる有樣でありまして、どうしても軍部の力強い所の勢力が之れに加はらねばならぬといふ、なか〳〵滿洲の狀態といふものはいかぬといふ考へにおきまして、三位一體の制度は已むを得ぬと思つて居ります、併しながらこの關東州だけは餘程考へて參りませぬといふと大分關東州の住民の中に色々の非難なり若くは希望なりがあるのであります

御承知の如く今日只今申しました所の三位一體の全權の、其全權は關東長官が兼ねて居られる所が其長官は大部分といふものは新京に御居住になりまして、月末に一日か二日か三日程旅順に行かれる、さうしてさういふ風な全權が、關東州の統治といふものをやつて居られるのであります、其長官の下には、勿論

政界は混亂するが

財界は堅實化

けふ歸任の林滿鐵總裁談

約一ケ月に亘つて上京中であつた林滿鐵總裁は西脇秘書役、島崎秘書役心得を隨へ十七日入港のうすりい丸で歸連したが、出迎への記者團に至極朗かな調子で語る

政界は却々ゴタ〳〵してゐるが財界は次第に健全になつてゐる滿鐵が先程公募した三千萬圓も好成績であつたし、更に九年度中に滿鐵が發行する豫定になつてゐる一億四千萬圓の社債もこの調子では

順調に運 ぶだらうとシンヂケート銀行團でもいつてゐるし資金の點は心配はない、兎に角改組案の前途も樂觀されてゐるし、シンヂケート銀行團でも滿鐵を信頼し評判も非常に好い、金利の點についてはなほ今日以上に下げることは出來ると思ふが、これ以上三分五厘程度にまで下げる必要はないといふ意向からこれは實現すまいと見るのが一般の觀測で目先は現狀維持が大體の豫想だ、從つて今後の社債發行の時期は何等決定を見てゐない、議會では綱紀問題などで盛んに騷いでゐるが政府は存外落ついてをり政友會の內訌だけが目立つてゐる、兎に角誰か大臣を傷つけやうとして躍起になつてゐるのが現狀であるが

松本商相 の貴院での評判は非常に良く內閣はまだ〳〵持ちこたへるだらうとの豫想が多い、議會の陸軍に對する空氣は非常に好い、何分林陸相の答辯は高聲ではつきりしてをりあゝした人格者に對しては餘り言ひすぎをすることは却つて害があると見て皆んな極めて穩健だ、日滿經濟統制審議會は政府でやりたいといつてをりそれ以上詳しいことは何も發表されてゐないが議會の閉會までにはなほ相當の時日がありそれまでにもつと詳しいことが發表されるだらう、滿洲國の大典がすめばまた上京する、兎に角議會の締めくゝりを見なければ滿洲および滿鐵に對する內地の大勢を知ることが出來ないからな、滿鐵の

事業費の 查定は大藏省も好意を持つてくれてゐるので隨分膨脹したが大丈夫だ

國同清瀬氏

民政幹部と會見

際淸瀨氏は成行如何では問題の外に樺太工業の五億も調査するに意見一致した……

徹底的調査

意氣込み

【東京十七日發國通】岡本氏に對する初調査會は本日午前……

民團卿筒購入

好意的處置

佐藤建設局長

福州飛行場

千歲丸あす入港

南九州大連間定期船千歲丸より早く十八日正午入港五十名である

しあとる丸

一時大連港外着の豫定

人事

▲林博太郎伯（滿鐵總裁）十七日入港うすりい丸にて歸連

▲豐田貞次郎氏（旅順要港部司令官海軍少將）同來連

▲片山淸次氏（海軍大佐）

▲矢ケ崎正紀氏（海軍中佐）

▲阿部孝壯氏（海軍中佐）

▲小宮陽氏（新任關東廳理課長）同上

▲杉村正氏（同稅務課長）

▲井上正明氏（本社取締役社長）同上

▲山下淸氏（關東軍囑託）

▲小玉春象氏（易學）同上

▲下田文吉氏（川崎車輛）上來連

▲秋山正人氏（日本車輛）同上

▲伊庭彰一氏（田中車輛）同上

▲横尾龍氏（播磨船渠重役）

▲松本正平氏（國際陸運）十七日出帆香港丸にて內地へ

▲小野文雄氏（新任無湖）十七日出帆青島丸にて

▲松浦弘人氏（新任廣東事館警察署長）同上

▲相川米太郎氏（辯護士）午前七時四十分着列車

▲渡邊中氏（關東軍獸醫

蛇角

生活の虹（47）

菊池寬作

志村立美畫

若き外交官（11）

良質 大砲鉛筆 廉價 大阪 富田閑雲堂

キツト御滿足

デンマーク カールスベルグ社 生ビール 毎日開栓 新鮮無比 大ジヨツキー一杯金四十五錢
カールスベルグ社 生ビール輸入元 吉永酒場

明治十三年創業 株式會社川崎貯蓄銀行 東京・日本橋 月報「川崎貯蓄」贈呈

"VANCO"
萬古 ペンシルと高級萬年筆
最高的品質 標準的價格
御進級と御入學の御祝に最適恰な贈答品

江藤株式會社大連出張所

極東大會は何處へ

滿洲國支持 體協の態度と對立 東京の運動記者團體

【東京特電十七日發】極東大會の滿洲國参加問題は茂木、久保田兩氏の運動に拘らず日本體協は既に極東大會の憲法事項にかゝはる上は今回の大會だけは如何ともし難いといふ意見に傾いてゐるが、十九日理事會を開いて正式に決議することゝなつた、一方運動記者團體その他は滿洲國側の主張支持の必要を力説し日本としては極東大會脱退を賭しても滿洲國を支持し場合によつては日滿兩國を中心に別個の極東大會を組織するのが當然であるとまで論ずる向があるのでこの問題は相當紛糾をみるであらう

選手派遣は"競技道"の冒瀆 革新聯盟第二聲明書

極東オリンピック大會滿洲國参加問題に關し滿洲陸上競技革新聯盟より投じたる一石は日本運動界に一大波紋を描き滿洲國體育協會代表久保田完三、革新聯盟岡部平太兩氏の東上により問題は東京に移り兩氏は目下大日本體育協會その他關係團體を歴訪してその解決方法を講じつゝあるが、革新聯盟では十七日東京大連の兩地に於いて左記の如き第二聲明書を發表して一意初旨の貫徹に務むることゝなつたが各方面の意見を徴するに極東大會の解散は支那側の覺醒なき限り當然なるものなりとの説多數である

極東大會革新聯盟
第二聲明書

南京政府に愚弄されつゝある極東オリンピック大會に日本代表選手を送ることは日本「競技道」の冒瀆である

支那は滿洲國の参加問題に對して明瞭に「ノー」と否定して居ることは滿洲國に對する明らかな侮辱を支那の體育團體と謂ふよりも寧ろ南京政府の政策である之に對し大日本體育協會ではスポーツは國境を超越し國家政策の外にありと謂ふ競技界從來の解釋を有邪無邪に押し進まうとし既に諸準備を完全に整へた此の態度は南京政府の惡辣極まる政策に乘ぜられるもので日本政府の方針と相反するのみならず日本競技界にとつても由々しき大問題である

滿洲國體育協會は滿日参加問題に對する聲明書を發表した、其の参加理由は堂々たるものであるが、南京政府は飽く迄「ノー」と、主張するに相違ない、としたら結論は明瞭である、日本は何の必要あつて此の大會を續行するか

吾人の理想は飽く迄大アジア民族の融和を計る輝かしい大競技會の構成にあるが先づ之れを阻む南京政府の非禮なる態度を完膚なき迄膺懲せねばならぬ

此の吾人の態度は一點疑ひなき日本國民としての態度であり又日本競技の大道でもある、此の大道に立つて迷路を辿りつゝある日本運動界を廓清し若きスポーツマンの精神を正道に導くことは吾等革新聯盟の重大なる任務と信ずる

御祝言上の小玉呑象氏

去る一月十四日華族會館に於て年始の國易をたてフランス内閣の瓦解と滿洲國の帝政成立を豫言して易學のために萬丈の氣を吐いた斯界の泰斗小玉呑象氏は溥儀執政に謁見しお喜びを申上げるため十七日入港のうすりい丸で來連したが船中語る

滿洲國帝政の卦は「澤火革」「九、五」と出た、「澤火革」の意は天命によつて革まり時宜を得たることを徴し、「九」は九天等と稱する如く天を表し「五」はその中央に位するもの卽ち太陽であるから、太陽の如き政治を行ふ人卽ち天子の出現を意味するものだ、なほその意を極めれば革は「雜にして順はる」の意で日本で言へば五月に苗代して順調に育ち早くとも遲くとも不可である如く今度の帝政も丁度時宜を得たものでこの國體は永久に續くだらう、又「雜にして」の意は移住民は誰たるを選ばず業は農、工、商、醫等何たるを選ばず發展せしめるべきである

滿鐵新採用 運動選手十九名

滿鐵昭和九年度官私大學卒業生新採用は既に決定を見、官大五十三名、私大三十六名、計八十九名がゴールに跳込んだがそのうち運動選手として大學時代に活躍した者は十九名の多數に上り殊にそのうち十一名が柔劍道の選手で占められてゐることは非常時風景を如實に示したものとして興味が深い、十七日東京から滿鐵に入つた採用内定者のうち運動選手その他主なる者左の如し

▲官大 一、高文若くは司法試驗合格者七名一、元社員又は社員の子弟七名一、運動方面東大（柔四段四名）京大（劍四段一名、柔五段一名）東北大（野球投手一名）神商大（槍選手一名）東京文理大（柔四段一名）大阪商大（柔四段一名）

▲私大 一、高文合格一名一、元社員又は社員の子弟四名一、運動方面早大（劍道五段一名、水泳オリムピック一名、ラグビー主將一名、柔道五段一名、庭球副將一名）中大（柔道五段一名）拓大同大（首席水泳教師一名）（相撲大將一名）

なほ氏名の判明したものは左の如くである

早大 和田五段（劍道）柯（ラグビー）泉五段（柔道）渡邊（庭球）中大 奧村五段（柔道）神商大 三雲（槍投）

新京の空からお祝ひ放送 飛行機に擴聲機裝置

【奉天特電十七日發】滿洲國建國史の第一頁を飾る來るべき大典を最も有意義に記念すべく日滿各機關ではそれぞれ準備を進めてゐるが滿洲航空會社ではこの御大典奉祝を同社獨特の計畫により來る三月一日の大典當日新京上空からお祝の言葉を放送することになり目下當局許可申請中である、右は同社附屬の旅客機に強烈な擴聲機を据ゑつけ新京の上空を飛行しつゝ大典奉祝の放送を行ふものであるが飛行機上より地上への放送は日本でもいまだ行はれたことなく同社ではこの劃期的計畫に當局の許可あり次第とりあへず奉天の上空で數日間機上放送のテストを行ふ筈である

海岸へ三十餘米も 北陸線地辷り 昨夜から筒石驛附近

【東京十七日發國通】北陸線筒石驛の西方で數日前より數ケ所龜裂を生じ危險の前兆あつたが十六日午後七時二十分頃俄然地鳴りと共に辷りはじめ幅員二百五十米は線路を奪つて海岸へ三十餘米押出し線路は殘骸も認められず、之と共に筒石驛附近一帶は電信、電話不通、電燈線切斷され暗黒と化して物凄く更に接續地は海岸に向つて動きつゝあり、藤崎部落四十戸も日本海へ押出される見込みで暗黒の中に火事場以上の大混雜を極めつゝ避難中で多數の鐵道職員人夫も出動してゐるが地辷りに對しては全く手の下しやうなく傍觀するのみである

滿期兵百八十名 滿洲に殘留活躍 凱旋の平田部隊長談

【天津特電十七日發】南北滿洲、熱河各方面に轉戰し赫々たる武勳を樹てたる平田部隊は十七日朝より十九日朝に亘り滯津着、市民の大歡迎を受け御用船にてそれぞれ凱旋の途につくが、平田部隊長は左の如く語つた

本部隊は二ケ年間東邊道を手初めに各地に轉戰し死傷者約百名を出したが今回交替歸還に當り滿洲に留まり活動せんとする希望を有する滿期兵百八十名を殘して來たが、これらは皆確實の就職口あるものにてその他にもなほ殘留希望者が多かつた、歸還に當り滿鮮各地に於て酷寒の折にも拘らず深夜も厭はず熱誠なる歡送迎を受けたることを特に感謝する次第である

大典御料車着く けさ白山丸から陸揚げ輸送

三月一日の御大典に際し滿洲國皇帝の御乘用車として納入される米國製リンカーン號自動車二臺および供奉員乘用のパッカード九臺計十一臺を積み込み去る八日横濱出帆した郵船白山丸は十七日午前九時四十五分入港第三十九番バースに繋留直に陸揚げを開始約一時間三十分を費してバース前廣場にならべられた

御乘用車は一月初め米國より着荷横濱市倉田鐵工所で車體の改造をなされ二月四日完成を見たものであるがいづれも眞紅塗りで金線がはいつてをり華麗この上もないもので前部兩ドアーには新しく制定された蘭の御紋章が金色で描かれ燦然と輝いてゐる

同車はリムジン七人乘で十二シリンダー、飛行機エンヂンが据付けられてをり特別裝置として煖房設備のほか、車體の内部にニッケル鋼板が二枚張られ窓ガラスにも特別の加工が施されてゐる、尚豫備御乘用車としてパッカード一臺がある

他の九臺は特別の加工は施されてないがいづれも素晴らしく立派なものである

御乘用車には日本フォード自動車會社リンコン自動車部長テート氏並に三和自動車會社販賣部長佐藤武夫氏が來滿したが、佐藤氏は宮内省主馬寮の自動車部主任として御乘用車を初めて歐洲より購入して來た人である

尚御乘用車は午後の列車で北行するがフォード會社代理店の滿洲モータースの社員四名が前記二氏と共に附添つて行くことゝなつた（寫眞は陸揚中の御乘用車）

新卒業生諸君！
就職運動を始める前に、ぜひ『キング』三月號の『就職必勝法』の座談會記事御覽下さい。各會社銀行等の人事擔當者が、そのコツを打明けた實際篇、必ず有益です！

川畑文子舞踊公演會
十七、八兩日夜座席券は賣切れ
日延べ
十九日午後七時・協和會館
當日午前九時から座席券引換
後援 滿洲日報社

春に魁けて咲く花 是非見て欲しいのはハイキック 川畑文子孃一行來る

ジャズシンガーとして彗星の様に現れた川畑文子孃、一九三四年の舞臺は「日本語も上手になつたし」もうしめたもの、大連の春に魁けてたどりと眼で初目見得、十七日入港うすりい丸で日本舞踊の藤間勘昌さん、ピアノの小泉君、それに愛弟子のダンスの白幡君、それに愛弟子孃等一行七名、明朗な一かたまりとなつてファンの萬歳に迎へられ上陸、船中語る

日本語、さあ自信はないけれど、もう大丈夫、あとさきになる事位は許してね、琥珀色のベーカーだつて……何色でもいゝけど一生懸命やるつもりです、船の中で勘定したらあたしの出番さくら音頭を一緒にして十一よ、日本に歸つて一年半になるしもう慣れたつもりですわ、しかしまだアメリカでの契約が殘つてゐるからしばらくしたらアメリカへ行きます、今度は主としてジャズもので唄とおどりをやるがダンスは體育舞踊、プロにはハイキックと書いてありますがあれが是非お目にかけたいの、さあこれからさくら音頭のお稽古よ大丈夫、むつかしくないんだつて……大連を濟ませてハルピンに直行新京、奉天と下つて朝鮮に行くの

いづれにしてもレコードでおなじみの文子のあの甘い肉聲とウイリアム・ダムステル門下で天稟といはれた舞踊に恍惚境をかもし出す事であらう、前人氣殺到流石の協和會館も二日間では收容出來ず十九日に日延べと云ふ物凄い景況ぶりである（寫眞中央文子孃と一行）

檢察局主席書記 木梨氏拳銃自殺 夫人が外出中自宅で 神經衰弱が昂じ厭世心から

關東廳檢察局主席書記木梨徹氏（四七）は最近強度の神經衰弱に罹つてゐたが、十六日午後三時頃檢察局を無斷退廳したが、直に華町八三番地の自宅に歸り、折柄たみ子（三三）夫人が外出中であつたので表裏に施錠した上自室に於て拳銃自殺を遂げたが、午後五時頃歸宅したたみ子夫人は施錠してあるため屋内に入ることが出來ず、蟲の知らせか何となく胸騒ぎがするので直に檢察局書記室にかけつけ川上書記と我が家にとつて返し、表戸を破つて入り、始めて徹氏が見事に頭部を撃ちつらぬき、朱に染まつて斃れてゐるのを發見大いに驚き取敢ず近くの赤十字病院にかつぎ込んだが遂に十七日午前二時過ぎ絶命した

繁忙な事務の貴い犧牲 下田檢察官長談

木梨主任書記の變死を聞いて下田檢察官長は直に自動車によつて旅順よりかけつけて來たが、意外の出來事に驚きつゝ木梨氏に就いて次の如く語つた

結局繁雜な事務の犧牲となつたのです、唯でさへ檢察局の書記といふ仕事は緻密な注意が必要とし頭を非常に疲勞させるのですが木梨氏は主任書記として局内全部の事務を總てまとめるため平生から疲れ切つてゐるやうでしたが、これがために今回の如き結果となつたのではないかと思ひます、十六日の午前中も書類に番號を打つのが、頭が朦朧として狂つて仕方がないとまで池内檢察官に告げてゐたさうです、非常にお氣の毒なことでした、檢察局として今木梨氏の如き勤勉家を失ふことは大變な損失です

不幸な渡滿邦人に給料を割いて惠む 新京で模範巡査表彰

【新京特電十七日發】新京商埠地總領事館警察署北門外派出所管内は滿洲國建國後邦人の進出者非常に多くこれら邦人の中には懷中無一文の者もあれば又その日の食に窮するものも少なくなく滿洲景氣に浮され來滿した不幸なこれら來住者には當局者としても相當に手を焼いた嘆きもあつたが前記派出所勤務横山巡査は、平素から管内巡邏に當つて折角の進出者がこの慘めさでは非常に同情を寄せ自分の貯金は勿論毎月の給料から大部分をこれら滯偉者に給與し又その上職を探してやるなど何くれとなく世話し慰めて居たことが判明し、田中民會長は右の話を聞き大いに感動し民會役員會を開催し領事館當局に報告諒解を得ると共に今回横山巡査に表彰狀並びに銀盃一組を贈呈その美徳を表彰することになつた

因みに同巡査は大正八年關東廳巡査を拜命同十三年より北門外派出所に勤務して居る模範巡査である

市立中學校の官制勅令 本日公布即日施行

滯京中の關東廳日下内務局長より十七日午後岡野大連市助役に宛て左の如く大連市立中學校設置に關する官制は十七日勅令を以て公布され卽日施行されることゝなつた旨入電があつた

大連市立中學校設置に伴ふ官制本日勅令第二十七號を以て公布卽日施行せらる

朗らかに空の旅 兒玉博士けさ郷里へ

短刀を渡した渡さぬで疑問を投げかけられてゐた青柳事件もこれが解決のキーを握る兒玉誠博士の出場によつて事件の見透しが判然とつき法院側、檢察局側並びに辯護士團はいづれも釋然とするところあつたが、兒玉博士が身の證明を立て併せて正義の裁きの爲に堂々と現れた事は各方面から博士の身辺に投げかけられてゐたあやまりを是正するところあつたが伏見町親戚藤井春氏宅に一泊、あけて十七日「光風號」かうしたサッパリした氣持で旅客機

故多門中將 追悼會 あす忠靈塔で

十五日東京において長逝せる故多門中將の葬儀は十八日青山齋場において執行されるが、大連においても民政署長、市長、滿鐵總裁、商工會議所會頭、在鄉軍人聯合會長、靜岡縣人會及び大連、滿日兩社長の發起で同日午後二時より忠靈塔前に於て追悼會を執行することゝなつた、一般有志の参列を希望すと

教科書編輯部 評議員會開催

南滿洲教育會教科書編輯部では十七日午前十時から社員倶樂部で第七回評議員會を開いた、中西地方部長、有賀學務課長ほか各評議員教育部員二十餘名出席の下に九年度教科書編纂方針に就き協議した教科書編纂に就いて基礎日本語の調査に着手することを決議、午後一時閉會した

飛行艇歸路へ

横須賀大連間の航法通信訓練のため十五六兩日に亘つて飛來した横須賀航空隊所屬八九式飛行艇五十二號五十三號兩機は十七日午前八時相澤航空大尉指揮のもとに歸還の途についた

乳兒 預け度し生後六ケ月男乳に限る 逢坂町 藤榮樓

圍碁競技會 大連病院では明十八日正午から市内浪速町鈴木呉服店樓上の同院で月並圍碁競技會を催すが、同好者の參加を歡迎する（會費一圓、夕食付、一等より十等まで景品）

滿洲刀劍會 十八日午後一時より遼東ホテルにおいて新刀研究會を開催する

天気予報

南西の風晴一時曇り　十八日

各地溫度（十七日）

	午前五時	十一時
大連	零度	七度
旅順	零度	九度
營口	零下四度	四度
奉天	零下六度	十度
新京	零下八度	二度
新義州	零下二度	二度

浪速町
雛人形
幼年號

看護婦生徒募集
一、出願期日 三月三日迄
一、學科試驗、身體檢査 三月廿日
尚は詳細は病院事務（山吹町電話四七八八番）へ紹會せられたし
日本赤十字社大連病院

財團法人双葉學院
第四期生徒募集
入學願書受付二月十日より
（入學案内書申込者に送呈）
大連市薩摩町
電話五五七九番

☆☆☆
三星鉛筆
各地文具店にあり
東京下谷西町 三星鉛筆製造所

國産 コット鉛筆
矢野テント
大阪 西区江戸堀北
東京 京橋海軍省前

御菓子は 喜久屋へ
電八〇六七

實用足袋卸賣
大連市信濃町市場
電話 二二四四五七番 二三四一番
山本洋行

昭和八年 遞信講習 試驗問題集 進呈
遞信講習所試驗志願者は本會に八ガキで申込め全國各地八年度入學試驗問題及解答詳細なる一手入手所東京駒込郵便局私書函一〇九八
日本遞信受驗會

晝 舌のローマンス
米國ショートオーダー
一皿廿錢均一（ノーチップ）
ゆつくりと寛ひて
心ゆくまで語らひ給へ
夜 ？のローマンス
浪華洋行裏

故多門中將閣下追悼祭 市民多數參列せられたし
日時 昭和九年二月十八日（日曜日）午後二時
場所 忠靈塔前
發起人
大連民政署長 御影池辰雄
大連市長 小川順之助
滿鐵總裁 伯爵 林博太郎
商工會議所會頭 高田友吉
在鄉軍人聯合分會長 岩井勘六
滿洲日報社長 松山忠二郎
大連新聞社長 寶性確成
大連靜岡縣人會

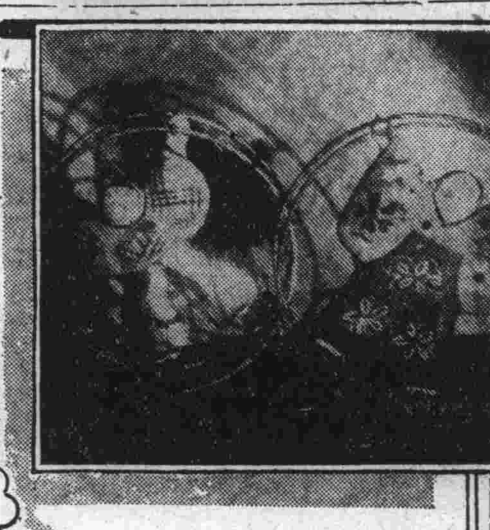
岩倉特選
雛人形陳列會
櫻咲く國の美しき行事！春はまづ桃の節句雛祭りから……
毎年御好評の雛人形陳列會を華々しく始めました何卒御一覽御用命の程お願申上げます
御殿付人形を始め親王、官女、隨臣、仕丁諸道具類及御進物に適當な浮世人形、1934年型變り雛等
御殿付人形十人 二三圓—二圓五〇
親王 一二圓—三圓三〇
隨臣 三圓—一圓七五
官女 三圓—一圓七五
仕丁 三圓五〇—二圓
五人雛 一二圓—二圓九〇
童話人形 一圓四十五錢
嫁入人形 二圓八十錢
品が確で安い
大連市浪速町三丁目
岩倉洋行
電話四六〇五・八四八七番

雛人形陳列會
御人形
親王 一、四五……一二、〇〇
官女 一、三五……七、三〇
五人囃 二、四〇……一三、〇〇
隨臣 一、三〇……九、七〇
衛士 一、四〇……九、五〇
御道具
御殿 二、三五……一七、五〇
御屏風 三五……二、五〇
ボンボリ 三七……三、四〇
高杯 四〇……一、三〇
菱臺 四〇……一、四〇
御三寶揃 一、三五……二、七〇
御膳揃 九八……三、四〇
櫻橘 三七……二、九五
34年型雛
愛犬雛 新南群島雛 人形使節雛
レコード雛 ワンワン雛 おすべり雛
趣味の人形
御所人形、木目込人形、淺草人形、諸國人形、茶の湯道具、火鉢類
御殿御人形十五人揃御道具雛段付 一二、〇〇……六五、〇〇
雛段 五段 七段 三、九五
現金廉賣・返品返金自由
旅順 金州 無賃配達
大連浪速町
船塚
電四七三五七四九三番

新講談 丹下左膳 (20)

林不忘作
小田富彌畫

帶は空解け(一)

「オイッ、駕籠屋ッ！」
すこし遲いが、大引け過ぎの遊れを拾ひに、吉原へでも稼ぎに行かうと、今し本所のはうから、吾妻橋の袂へさしかゝつてゐた一挺の辻駕籠。
かう、闇に聲を聞いて、ピタリ停まりました。
今なら、コンクリートの遊歩道路に、向島へいそぐ深夜の自動車がぴゆん〳〵唸つて、すぐ前はモダンな公園……といふところですが、昔あの邊は、殺しの場の書割りめいた、ちよつと物凄いところで、むかう側は、花川戸から山之宿へかけての家々の洩れ灯が、金砂子のやうに、チカ〳〵またゝいてゐる。
こつちは、橋のすぐ取つつきが、中の郷瓦町、その前が細川能登守、松平越前様の、どつちもこれがお下屋敷でございまして、右手、源兵衛橋を渡つたむかうに、黒ぐろと押し默る木々は、水戸様の同じくお下屋敷、夜眼にも白い海鼠塀が、何丁といふほどズウッとつゞいてゐるのが、逆の端れに遠く見える。
眞夜中の江戸は、うそのやうにヒツソリ閑としてゐます。折からま様。
中をつないで、七十六間のあづま橋。
満潮とみえまして、ザブーリ、ザブリ、橋杭を洗ふ水音のみ、寒々と冴えわたつて、杭の根に、眞白い水の花が碎け散つてゐる。
ギイと轅棒の底を軋ませて、地面に下ろした先棒が、息杖によりかゝつて
「ヘイ。駕籠の御用で――」
かたはらの暗黒の奥を、すかし見た。
ノソリと現れたのは、野狩りの歸途でもあらうか、立つつけ袴を穿いた若い侍で
「本郷までやれ」

顋をしやくつた時に、雲間を漏れる月かげに、照らし出されたその顔を見ると、息せき切つて走つて來たふうで、大たぶさの根がゆるみ、面色蒼褪めてゐるのは、あながち月の隈取りばかりではないらしい。
新刀試しの辻斬りのよくあるやつです。
さうではないにしても、あまり氣味の好いお客様ぢやアないから、さき棒と後棒は、ちらと眼で、用心の合圖を交しつゝ
「本郷はどちらまでで？」
「妻戀坂だ。あそこの司馬道場、存じてゐるであらう。急いでやれ」
「ナアおい相棒、妻戀坂だとよ。ヘッ、いゝ加減長丁場だなア」
「ねえ、旦那。あつしらア戻り駕籠で、これから巣へ歸つて、一ぺえやつて寢ちまはうと思つてたところなんだ。歸りが半ちくになりやすから、思ひ入れ彈んでお臭んなせえ」
「もう電車は無いんですから、つけ目ですよ。だいぶガソリンも食ひますから七十錢やつて下さい」
そんなことは言はない。
「酒銀はいくらでも取らせる。酒代も存分につかはさう程に、滅茶苦茶にいそいでくれッ！」
「オーケー。さア、お乘んなせえ」
かご屋が駕籠の中へ手を入れて綿の丹波木綿の小座蒲團を、ちよいと裏返しする。いゝ客と見て、これがまア　お愛想。特別サービス。
ギシ〳〵搖れて、最大急行でスッ飛んでゆく駕籠のなかで、眼をつぶり、腕を拱いた大林門之丞、心中に考へてゐる。
「あの藪陰の小藪に、按心寺のおやぢと大八めを、スッポかして擦り拔けて來たのだが、今ごろはこのおれを探して、さぞ立ち騒いでゐるだらうなア」

たちまちその心の眼に浮かんでくるのは、あの、命も何も要らぬと思ふほど戀しい、萩乃さまの面かげ……。
妻戀坂――妻戀坂、この名は、門之丞にとつて、緣のないものとは思はれなかつた。
駕籠はそのつまこひ坂をさして一散に……。

キネマと演藝

舞踊公演會 座席劵賣切 十九日日延べ

大連滿鐵社員倶樂部主催本社後援の協和會館における川畑文子舞踊公演會は既報の如く愈々十七、八日兩日午後七時から開催素晴らしい前人氣裡に十七日午前九時から社員倶樂部事務所に於て前賣劵を發賣座席劵引換を開始したところ忽ち兩日とも座席劵全部を賣盡し收容し切れぬので遂に一日日延べして十九日も午後七時から協和會館にて公演することになり愈々白熱的人氣を以て迎へられてゐる

川畑文子孃座談會

映畫人協會では目下來連中の川畑文子孃を迎へ十八日午後三時から大連ヤマトホテルで歡迎座談會を開催、會員多數の出席を希望すると、會費五十錢當日持參のこと

音樂演奏會公演

滿鐵音樂會の別働隊としてそのベストメムバーを以て集まる大連音樂研究會は、二月廿八日午後七時半より大連ヤマトホテルに於て第九回發表會を開催する事となり、内容はヴアイオリン、チエロ、ピアノ、ソプラノ、アルトにて二月プログラムはバツハのゝべの曲、來聽を歡迎するさ

觀世會例會

大連觀世會にては來る十八日正午より薩摩町八番會所に於て左記番組により月次會を催す
海士、籠、雲林院、弱法師、熊坂、景清▲獨吟、羽衣、鶴龜、竹生島、敦盛、芦刈、田村、嵐山、八島、百萬、二人靜、朝長、遊行柳、兼平、梅露、花月、附祝言

うわさ話

川畑文子の舞踊公演會は午前中に多分二日分の座席劵が賣切れるだらうから▲十八日は日曜日だからマチネーをやつたらといふ話が出てゐたが、果然豫想通り▲忽ち前賣一、二時間で二日間の座席劵は全部出盡して倶樂部の窓口は黑山の人▲映畫街では中央映畫館の「東洋の母」が依然として大衆フアンの人氣を集中して大入續きなので十八日の日曜日まで日延べ

川畑文子孃公演會
讀者優待割引券
この券持參者は會費一圓
後援 滿洲日報社

川畑文子孃公演會
讀者優待割引券
この券持參者は會費一圓
後援 滿洲日報社

川畑文子 吹込ジヤズソング
スウィート ジエニー・リー
レツト・ミー・コール・ユー・スウィート・ハート
ジヨニー
嘆きの天使
パラマウント映畫「戀の凱歌」主題歌
ラ モ ナ
ラヴアー・カム・バツク・ツウ・ミー
ユカレレ・ベビー
淋しき路
思ひ出
ハワイの唄
ひとりぼつち
泣かせて頂戴
青空
キユーバの豆賣り
其他數種發賣
テイートリツヒ
張りの歌聲な魅力
コロムビアレコード
ファン諸氏の待望久し
舞踊界の名花
コロムビア專屬歌手
川畑文子孃 來連公演
二月十七、十八兩日
於 協和會館

肺臟脾臟ホルモン止血劑
トロムボゲンシ（ブン）
醫家に謹告 (文獻贈呈)
血液凝固の中樞と迄極言せられたる脾臟抽出物質に更に新學説による組織纖維素原を豐富に含有する肺臟及腦髓抽出物質を合成したる有力なる止血劑にして奏効極て顯著なり
適應症 喀血 胃腸出血 紫斑病 子宮出血 鼻血 膀胱出血 外科耳鼻科婦人科領域に於ける實質性出血等
注射用 一管入一五cc 六管(一・〇〇)五cc六管(三・〇〇)
液劑 五瓦五本(二・〇〇) 五瓦五十本(一七・〇〇)
粉末 五〇瓦(一・七〇)百瓦(五・〇〇)
錠劑 一〇錠(・七〇)二〇錠(一・二〇) 五〇錠(二・七〇)
「喀血の治療法」申込無代進呈
T48
株式會社 藤澤友吉商店 大阪道修町

英國皇室御用
良品廉價を誇る
アトキンソン 高級化粧料
香水を始めとして
ポマード、ローション
粉白粉、コンパクト
クリーム、石鹼等
化粧品なら何んでも
各種豐富に揃つて居ります
全國百貨店、化粧品店にあり
カタログ、見本品進呈(製造元 英國本社)
滿洲伴野商店 大連浪速町京極通

キツネ顔付襟巻
博物標本 模型製作
名倉製作所
大連紀伊町十四 電七九九〇番

專賣特許 金牌受領
無代進呈
男女生殖器 眞空物理療法器
生殖器弱小、早漏、陰萎、遺精、夢精、早期老衰、性交不能等その他の障害で人生無上の歡樂を失ひ煩悶せられつゝある人に自宅で簡單に根本から强健となす事實特許眞空物理療法器(實物宣傳の爲め無代進呈す速に貴殿人生の幸福を全ふせられよハガキ申込め說明書個人名にて密送す專賣特許女子専用器もあり
東京中野區鷺山町三六 電話中野二八八五番
東京眞空療法研究所

コロムビアの さくら音頭
作詩★伊庭孝
作曲★佐々紅華
唄★柳ばし歌丸・柳ばし富勇・赤坂小梅
合唱●松竹少女歌劇團聲樂研究科生
白熱的待望裡に愈々發賣!!
誰にも歌へて
誰にも踊れる
九千萬總踊り音頭！
「ハアー
國の鎭めに出てゆく人のヨンヤサ
手綱をもつ手に
手綱をもつ手に
散る櫻 ソレ
ヤーンレナトコセ ヤーンレナトコセ
「ハアー
廣い世界に
櫻を植えてヨンヤサ
日本の心を
日本の心を咲かせたい
ソレ
ヤーンレナトコセ
ヤーンレナトコセ
(以下略す)
柳ばし 歌丸
柳ばし 富勇
赤坂 小梅
北村舞踊團出演 藤間勘奈津師
「さくら音頭」踊り
十七、十八兩日晝 幾久屋三階ホール
十七、十八兩日夜 大檢ホール
二十五日晝 三越三階ホール
中央映畫館近日上映
【最寄り特約店にて御試聽下さい】
Columbia

鎭咳祛痰劑
デフスチン
發賣元 大連 松内楠陽堂

背嚢鞄と靴
背嚢鞄	一・二〇より 四・五〇まで	各種
運動靴	一・五〇より 三・〇〇まで	各種
男女學生靴	二・〇〇より 五・〇〇まで	各種

浪速町三丁目
大塚製靴店
電話三一九三三番

チクオンキなら定評ある田中へ
大連伊勢町

御履物は皆様の
山内履物店
大連市浪速町 電話五七一八番

滿洲土産に
遼東百貨店支那みやげ部
大連大山通角 十二番商場

毎日札止滿員御禮
階上階下人の氾濫
名畫のイツト遂に全市の記錄を破る！押すな押すなの人間洪水!! 映畫を語る人なら一度は見て下さいアナタのプライドの爲にデス！涙と笑ひ日本映畫始つて以來のスペクタル
主題歌コロムビアレコード吹込
オール・トーキー
海よりも深き母の愛高唱篇
東洋の母 十五卷
好太郎と敏子の芸艶劍戟詩
天明旗本傘後篇
中央映畫館

寫眞のお撮影はヒグチスタヂオ
遼鎖街常盤通 電話二三三二九

英國製高級煙草
フェデラル
コルク口付
十本・二十本・五十本入

代理店 西川商事株式會社

滿洲産林檎禁輸説

當業者狼狽して 滿鐵に對策要望

内地側の口實は害虫の侵入防禦

滿洲産林檎の内地輸出は近年飛躍的増加をなし、内地産林檎を壓迫するため内地當業者間に問題となり害蟲の侵入防禦を名として滿洲林檎の輸入禁止を行はんとする色が濃くなつたので、滿洲側では大に狼狽しこれが對策に腐心して居るが、取り敢ず規格檢査を嚴重にし、害蟲を絶對に内地に入れざる事を條件として輸入禁止に至らざらしむること關係方面の意見の一致を見て居る、しかしてこれが檢査に當つては關東廳および滿鐵の手を煩はすべく農事協會より兩者に對し陳情するところがあつたが元來果樹の害蟲は山東地方に繁殖し、それが滿洲に侵入して來るのだから山東より滿洲に輸入される果實の檢査を嚴重にすれば自然滿洲産林檎を健全にするわけだから、この檢査を各海港に於いて施行すべくそれにはひとり大連のみでなく營口その他に於いても行はねばならぬので、滿洲國實業部の援助をもこふべく滿鐵農務課および農事協會では近く滿洲國政府當局と協議することゝなつた、なほ山東果實の輸入檢査を行ふに當つて産地の實情をも明かにして置く必要があるので、滿鐵および關東廳では近日中に調査班を山東地方に派遣すべくその上で具體案を作成する筈だが何分内地側の滿洲林檎輸入禁止は害蟲問題は表面の口實で眞實は内地市場に於ける日滿林檎の爭覇であるが今後相當波瀾は免れぬものと見られてゐる

齊克沿線の最近特産出廻

鐵路總局調査による齊克沿線に於ける最近の特産出廻り状況は次の如くである

拜泉、安達地方　最近拜泉からの消息によれば安達方面の特産物相場騰貴の爲め、拜泉、明水、龍西、青岡、依安その他西部線主要産物の穀類は安達に陸續として集中してゐる、その主要原因は油房、製粉工場用大豆は普通運賃一噸に付金留四元八角八分四厘であつたものが、特別割引の結果、たゞの六角一分（金留）に又小麥一噸四元八角八分四厘のものが一元四角八分九厘にそれぞれ値下せられた結果といはれてゐる、なほこれ等手續は總て油房、製粉工業者側にてこれをなし、哈市方面に直送してゐるため在貨は極めて少い

克山　同地における一月末における在貨數量は次の如くである

大豆	四〇三車
小麥	一五車
高粱	一車
大麥	四三車
包米	二四車
麻子	一三車

而して一月末の特産物相場は布度當り三十一日をみるに次の如くである

大豆	二、四七
小麥	九、六五
大麥	一、九二
高粱	二、三二
麻子	四、一六

北安

包米	二、三〇〇
蘇子	九、二五
小米	三、六八

右の如く相場下落の爲め農民は手持品の賣惜みをなし、爲に出廻りは極めて少いが、舊正前には結局安値にて手放したものとみられる

同地の出廻りは[illegible]十月末から本年一月末にかけて出廻つた數量は大豆其の他で僅かに十三車である

粮石減税で 出廻頓に増加

新京附近の特産

【新京特電十七日發】舊年末の新京附近特産出廻は滿洲國政府の出産粮石減税實施の結果、著るしく增加——馬車輸送は一日平均五百乃至七百臺の入市を見たが、特産物中大豆、高粱、包米、小豆の出廻り數量は長春縣が依然第一位で二萬一千九百噸、次に雙陽縣が第二位で九千五百二十噸、德惠縣が六千四百三十噸、農安縣が三千九百二十噸の順序である

極東煉乳會社 北滿進出を計畫

【ハルビン十六日發國通】北滿の治安確立と共に極東煉乳會社では同工場の滿蒙進出を企圖し材料豐富なる三河地方を中心とする牧場の乳産量の調査を行つて居るが、大體工場進出の可能なることが判明した模樣である、從來同地方民は原始的方法によりバター、チーズ等を生産して居たもので商品としての價値を認められて居なかつたが、極東煉乳の北滿進出は各方面から期待されてゐる

京城取引所で 五品株上場

【京城特電十七日發】京城株式取引所では豫て大連五品株の上場許可申請中であつたが今日正式に許可された

滿洲米作に對する 拓相の言議に憤慨

全滿米穀同業組合が 廿六日奉天で總會開催對策

重要問題として議會に論議されてゐる米穀統制問題と關聯し、政府が内地及び外地米との利益を如何に統制するか、その影響の及ぶところ極めて廣汎で、一般でも政府の態度を重視してゐるが、外地米の統制につき農林省では農村救濟の見地より外地米の輸入禁止を主張し、拓務省では適當な制限を加へて外地の利益を調整するとの意向に傳へられてゐた矢先、去る三日の衆議院豫算總會に於て大石代議士が滿洲水田開發問題と關聯して米作獎勵の結果その生産品が内地に逆流し、日本の米穀對策を壓迫するの虞あり、これが對策如何を質問したに對し永井拓相が滿洲の米作については愼重の考慮を拂ひ、日本政府の勢力の及ぶ地方においては米作を許可しない方針であり、滿洲國政府と協力して日本の米穀政策と一致するやうな方針をとることを交渉してゐると答辯したことは俄然内地各方面に甚大な反響を生んだが、滿洲でもかゝる認識不足の拓務當局の態度に對し囂々たる非難を買ふに至つた、就中米穀を取引の對象とせる米穀商の全滿的結成たる全滿米穀商同業組合ではかゝる答辯は全然滿洲の實情を知らざる皮相の觀測であつて認識不足も極まれりとなし、直に奉天の本部より拓務省をはじめ各關係官廳、各政黨本部に檄電を發すると共に來る二十六日午後一時より奉天ヤマトホテルにおいて臨時總會を開催對策を協議し永井拓相をはじめ各方面の誤れる認識の是正に蹶起することゝなつた

認識の不足は

飽迄是正を要する

當業者抗議の論據

永井拓相の言辭に對し全滿米穀同業組合では別項の如くいよ〳〵二十六日臨時總會を開催その蒙を啓くことゝなつたがその論據は大體左の如きものである

かゝる見解は皮相的見解であつて素人觀としてまた滿洲における實情を認識せざるものにとつては一應尤もと肯けるところでその及ぼす影響は極めて甚大た殊に拓務當局においてさへかゝる認識不足の對策を講ずることは滿洲の水田開發延いては産業開發を阻止すること甚大である許可出願禁止の如きは異論も甚だしく、鮮農の滿洲移住、滿洲の將來の米穀問題を思ふときは冷遇を受けてゐることを思へば内地への逆流阻止は易々たることであつて、今憂慮するの必要はない、權威ある調査によれば供給に不足さへ告げんとする情勢であつて

内地へ 逆流するが如きは全然考へ得られない、百歩を讓つて生産過剩となるも、現在に於てさへ許可制となり輸入禁止に等しく、却て當局に於て大々的獎勵策を講ずべきが至當である、内地に逆流するが如きは杞人の杞憂であつて全滿洲人が增加し滿洲國民が漸次生活程度が向上するにつれ滿洲米では滿洲國の積極的援助によるも將來一千萬石（籾）以上の收穫は不可能との觀測さへ行はれてゐる今日かゝる見解は根本的に誤れる認識より發したもので、當局がかゝる誤認を爲ざることは國策上よりするも由々しい重大事である、即ち滿洲の水田事業は鮮人邦人の獨壇場であつて今後滿洲國人間に普及するとも決して内鮮人の敵ではない、農業移民に殘された唯一の活路はこの水田經營であつて移民問題より見るときは大々的獎勵の必要さへある、またこれを開墾の立場より見るときは水田は濕潤地として從來顧みられなかつた不毛の地であつたもので現在の濕潤地を開墾し、水田と化することは滿洲國としても、日本としても當然獎勵すべきものである、更に内地の需給狀態を思ふときはこの際滿洲國に於て大々的に獎勵し、内地の食料問題解決の大計を樹立しなければならぬ、現在の供給過多は一時的現象であつて、十年、二十年後に於ける内地人口增加と

生産量 の增加率を對照すれば二十年後を俟たず内地の食料問題は現在と全然相反した立場より考慮されればならぬ、かゝる情勢を眼前に控へ滿洲の水田開墾不許可の如き政策は近視眼的の觀測で當局に於てもこの蒙を啓き速かに百年の大計を講ずべしといふにある

上海貿易局 南洋へ市場開拓

【上海特電十七日發】上海貿易局では近年輸出貿易の不振に鑑み之れが局面展開策として南洋方面に輸出貿易市場を開拓せんとの意圖を有してゐたが、最近具體的計畫を進めつゝある模樣で、當局は左の如く語る

中國過去の對外貿易は蘭領東印度、フイリツピン、シンガポール、シヤム、安南等南洋方面を比較的等閑に附してゐたため、貿易指數を見るも僅かに百分の五、二に過ぎない、現在南洋の華僑は六百萬人で生活程度は總て低く嗜好購買力等中國國産品に適してゐる外、地理的にも近距離にあるため貨物運送上多大の便宜がある等の點に於て將來此の方面は輸出貿易の開拓地として有望である

大連の人絹取引（上）

期待さる、將來の市場

昨年度から俄然激增

滿洲における人絹需要は極めて幼稚なもので、僅かにハルビンにおいてロシア人並に滿洲國人の需要する微々たるものに過ぎず、隨つて原糸としての輸入額は從來僅少のもので、主として織布として輸入されてゐたのであるが、近年に至り滿洲における人絹取引は俄に活況を呈するに至り、殊に昭和八年度に入つて解氷期以來大連における人絹取引は急激なる增加を示してゐる、即ち昨年一月より十一月までの大連港人絹原糸輸入額は四百四十五萬一千九百三十三斤で、本邦生産額の約七分、輸入最盛期九月の如きは月額平均の一割五分に相當してゐる、今昭和八年度（一月より十一月）までにおける大連港の人絹原糸輸入額を示せば左の如し

月次	數量（斤）	金額（單位國幣圓）
一月	三〇、四九三	三三、八〇六
二月	四九、三五〇	四八、八三八
三月	一三六、四一六	一四〇、三六四
四月	一七一、九〇一	一六九、六一四
五月	一八〇、〇四〇	三〇〇、一八一
六月	一四九、八〇四	二三三、〇四〇
七月	二一〇、三九三	五〇八、三〇九
八月	五九三、五六四	八七二、九三三
九月	一、一一一、五三三	一、七〇三、三五八
十月	六九〇、九四五	一、〇五八、八六一
十一月	一、〇五八、四六八	一、八二三、五三六
合計	四、四五一、九三三	六、九九三、八四〇

（註）一斤は一、三三三封度、即ち一封度は一斤の四分三

更に昨年一月より十一月までの滿洲における人絹織布輸入額を月別に示せば左の如くである（單位金單位）

人絹及綿交織布

月別	大連	安東	其他計
一月	五四、五〇六	一、二〇七	三五八
二月	六〇、一六一	二、四五四	三六五
三月	一三三、四四四	五、四七五	一、六九九
四月	四一、一九九	三、八五三	四四四
五月	三一、四七八	一、九五四	三〇五
六月	一一、一七二	三、一七〇	四三〇
七月	一〇、七〇七	二、四五一	七三〇
八月	三一、七〇三	八、〇一〇	三三三
九月	三四、五八九	七、七九三	一〇〇
十月	[illegible]	[illegible]	[illegible]
十一月	[illegible]	[illegible]	[illegible]

人絹及絹交織布

月別	大連	安東	其他計
一月	二〇、六六一	三三	一、一三六
二月	九〇、〇四八	三	三〇四
三月	一八八、一七六	一八七	三、一八〇
四月	一三六、一三〇	三、八〇九	[illegible]
五月	三三七、三三一	四、六二三	[illegible]
六月	八七、九二三	三	四四四
七月	三九、〇六六	四	一、四四六
八月	四四、〇六六	二、六六四	三三〇
九月	四〇六、三三一	三、六六六	六六九
十月	二六六、六六四	三、九〇八	五三一
十一月	三三三、一〇四	一、九五五	六〇六

人絹及毛交織布

月別	大連	安東	其他計
一月	九三	—	—
二月	二、一七三	—	—
三月	六、七〇八	—	—
四月	二、八八四	—	—
五月	五九	—	[illegible]
六月	三三五	—	三三
七月	六九三	—	—
八月	七、九九五	—	—
九月	三、三八一	—	—
十月	六、四五六	八六	四七
十一月	九、〇一一	一三三	—

前表の如く織布にありては大連の外安東、龍井村其他經由の入荷も相當額に達するが、原糸にありては大連が斷然群を拔いてゐる、而も昨年度に入りその活況は特に著[illegible]てゐるが之れは

一、大連港が自由港であること
二、地理的に惠まれてゐること
三、織布の需要增加と共に漸次製織熱を刺戟したること

等あらゆる好條件を具備してゐるためである

大連における取引方法

人絹取引が未だ今日の如く盛況を來さなかつた當時は殆ど邦人絹糸布商並に外商によつて輸入されて來たが、昨年に入り殊に五六月の頃より右の外滿商或は華商中直接内地市場に進出し、夫等の手によつて輸入せられる傾向が漸次顯著となりつゝある情勢にある、而して大連における取引方法は從來洋行から問屋、問屋から需要者へといふ筋道にあつたが、最近人絹熱の擡頭と共に俄に當業者激增し、假需要も現るゝに至り人絹ブローカーの仲介する取引が著るしく增加し、現物のみにては滿足せず四五ケ月先物まで成約を見てゐる、隨つて相場の順調なるときは受渡も圓滿に履行せらるゝが一朝變動を生じた場合は可なりトラブルを惹起してゐる、而も取引値段は區々であつて、所謂下駄を履くことなどは日常茶飯事であり、委託者も敢て之を咎めない、信用あるもの、間には別に手付金を要しないが、取扱業者があらゆる業者を網羅して居り、信用區々であるため普通二百封度一函に付十圓乃至二十五圓見當の手付金を手交してゐる、現物取引では一函單位であるが先物は大體五函單位であり最盛期における一日の取引高は數千函に上り宛然一市場を形成してゐる（つゞく）

黄塵

◇…喬木が風に折らるとの如實な適例は、近頃内地の果樹業者によつて切りに提唱されてる滿洲産林檎輸入禁止問題だ。

◇…昨夏東京の三越で開いた林檎の展覽會では本場の青森をさへ壓倒して香味、色澤、品質共に斷然優秀ぶりを示した滿洲産林檎だから今日あるのも當然かも知れないが、而も表面の禁輸口實は害蟲侵入の防禦となる、[illegible]らぬ防止理由は一蹴してやれ。

◇…過剩米に困惑の實狀を目擊してる結果かも知れぬが、拓相の滿洲米作意見甚だ怪しからぬ[illegible]分、農本位の滿洲で米を[illegible]はいかに何でもその認識[illegible]りに驚かされる。

鈔票現物高 百二十一圓臺

十七日入報の海外市況は倫敦銀塊現物二〇片十六分五、先物二〇片八分三、紐育四十六仙、米英クロス五弗九仙、米日爲替三〇弗二五仙、米支三五弗二五仙と銀塊高を入れ大連錢鈔市場は休會中で現物相場も閑氣配ながら安値百二十一圓から高値百二十一圓七十八錢唱へであつた

紡績操短 當分現行据置

【東京特電十七日發】紡績聯合會にては四月から六月までの操短率を現行据置とし、七月から九月までの三ケ月は五分緩和することに決定した

市場電報（十七日）

銀塊及爲替

倫敦銀塊	二〇片一六分五
同先物	二〇片八分三
紐育銀塊	四六仙〇分〇
孟買銀塊	[illegible]
スチール	[illegible]
アナコンダ	[illegible]
英米爲替	[illegible]
米日爲替	三〇弗二五仙
米支爲替	三五弗二五仙

神戸日米

第一回	[illegible]
第二回	[illegible]
第三回	[illegible]

棉花

●米棉

現物	[illegible]
三月	[illegible]
五月	[illegible]
七月	[illegible]
十月	[illegible]
十二月	[illegible]
一月	[illegible]

●印棉

ベンゴール	[illegible]
ブローチ	[illegible]

大阪株式　銘柄（大株、大新、鐘新、鐘紡、日糖、郵船、滿鐵、滿新、東株、東新）前場寄・前場引　[illegible]

東京株式　[illegible]

大阪期米　**神戸期米**　**東京期米**　（當限・中限・先限）[illegible]

大阪綿糸　**大阪棉花**　**横濱生糸**　**印度麻袋**　[illegible]

市況（十七日）

特産

銀高氣配に 大豆軟調

今朝の定期は大豆は閑散なる銀高に押されて軟調を辿り豆油は不伴れて弱含を示し豆粕は邦商の買に強調を呈し[illegible]

◇定期前場（銀建）

▲大豆（軟調）單位[illegible]
▲豆粕（弱含）單位[illegible]
▲豆油（強調）單位[illegible]
▲高粱（強調）單位[illegible]

◇現物前場（銀建）

▲包米　出來高四十車
▲普通大豆　出來高百四十三車

定期喰合高（前日對比較）

大豆	四七六一車	[illegible]
高粱	一四〇八車	[illegible]
豆粕	四一一六千枚	[illegible]
豆油	三三〇五百箱	[illegible]

豆粕生産高

十七日	八〇、〇〇〇枚
十八日	八八、〇〇〇枚

特産雜觀

◇…舊正明けのけふ大豆は[illegible]から銀價の奔騰氣配に押されて軟調を辿り豆粕も相伴れて[illegible]

株式

新東日産低落 當市も軟弱

◇新東は相當警戒されてゐたゞけに全般の人氣が惡目ついても一本調子の急落もあるまいが日産の如き人氣白熱化し奔騰を演じた株式は相當反動も劇しいものとみなければなるまい

安新東日産は二三圓安と暴落し地場株も五品の四五十錢安を首め諸株共軟弱であつた

商品

麻袋昂騰 綿糸ヂリ安

◇商品市場もけさから休會明けとなつたが麻袋は産地高と銀の高見越しで氣配確りとなり休會明けからすると四、五厘高と昂騰した

◇綿糸は原棉市況の不引立と爲替のヂリ高から軟調を辿つてゐるが當市は押目買人氣で相當手合せをみた

麻袋　産地鐵青共玆數日來漸騰歩調を辿り當市休會明けの氣配は現物三十八錢、當限三十八錢、三月三十七錢八厘見當で休會前に比し四五厘方昂騰した

銘柄	約定期	値段	枚數
鐵筋	二月限	三八〇	一〇
同	三月限	三七八	二

出來高　一萬二千枚

綿糸　米棉市況は休日中一進一退印棉亦一高一低日印爲替はヂリ高商狀を示し大阪三品も軟調を辿り當市は寄鼻マバラ筋の賣物多くアト新規買現はれて商内活況を呈した

銘柄	約定期	値段	梱數
福助	三月限	二〇六、一	五〇
同	四月限	二〇〇、五	三〇
同	五月限	二〇二、〇	二〇
同	同	二〇〇、六	二〇
同	六月限	二〇一、三	二〇
同	同	二〇一、九	二〇
同	七月限	二〇三、一	二〇

出來高　百八十梱

上海爲替情報

【上海十七日發】銀塊高のため支那人兆賣氣なるもつゝ込み賣警戒さる邦は三井賣しも他銀行の安値待ち買氣と銀塊反動安見越にて次第に戻して引ける圓高位百十七八分五弗三十五四分三迄あつた圓二月と三月との差は八分一あと六月まで各月八分三

手形交換高（十七日）

金	七三枚	[illegible]
銀	一〇枚	[illegible]

爲替相場

鮮銀

倫敦向電賣（一圓）	[illegible]
紐育向電賣（金百圓）	[illegible]
同上海電賣（百弗）	[illegible]
同 賣（銀百圓）	[illegible]
日本向電賣（同）	[illegible]
同五日拂買（同）	[illegible]

各地特産發送高

▲開原		▲公主嶺	
大豆	五八車	大豆	六車
高粱	[illegible]	高粱	一車
雜穀	[illegible]	雜穀	三車
▲四平街		▲新京	
大豆	[illegible]	大豆	一二五車
高粱	[illegible]	高粱	五車
豆粕	[illegible]	豆粕	二四車
雜穀	[illegible]	雜穀	六車

五品雜觀

[illegible]

東株一般短期實物國債取引員
取引所創立以來營業繼續之老舖
營業案内 放資之友 株式日報 申込送呈
萬屋
鈴木圭三商店
東京市日本橋區兜町二丁目一番地
調査部は内外經濟事情を精査報導する機關が具備して有ります
短期取引は時に興味あり親切に取扱ひます
公債は一枚から株式は拾株より親切に取扱ひます

大阪滿洲取引所仲買人
證券
株 入田憲治商店
奉天宇治町 電四〇六七

株 水越株式店
大連株式取引人 大連敷島町

貸 勉強・保管確實 信用第一
博多屋本店質部

性病 梅毒 淋病 軟性下疳 皮膚病
野中醫院
大連吉野町二五 電六四四〇一

株式會社 山田商店
綿糸布・雜貨卸 大連市奥町十六番地

常盤座　母　街のおんな　晝は大人二十錢・夜は大人五十錢
第二松竹館　東洋の母　天明旗本傘
映樂館　十七日封切卅錢　鞍馬天狗　赤い唇　悲戀市丸哀詩　戀の市丸　漫畫祭
日活館　十四日封切　謎の道化師　征服戰線　神田ッ子　火の翼　彌次喜多　可愛い女房
帝國館　料金三十錢　今日の映畫　東洋の母　天明旗本傘
中央館　廿錢　喧嘩商賣
寶館　十八日より公開　名古屋行進曲　無念流命の安賣

堀内歯科
西広場中央館二階
東京歯科医学士 堀内宗
電話22990番

眼科専門
王仁医院
大連市西通（常盤橋西詰角）
電話二五七六番

大連汽船出帆
日本郵船出帆
近海郵船大連出帆
朝鮮郵船大連出帆
大阪商船出帆
日清汽船出帆
阿波共同汽船
川崎汽船出帆
原田汽船出帆
大連汽船株式會社
大連市山縣通電話
[illegible]

滿洲日報
朝夕刊共十二頁
定價 一部金五錢 一ヶ月金一圓二十錢 郵稅金十五錢
廣告料 普通行金一圓三十錢 特別行金二圓六十錢 場所指定二割以上加算
發行人 鈴木昇
編輯人 橋本喜代治
印刷人 本村武盛
發行所 大連市東公園町卅一番地 株式會社滿洲日報社 振替口座大連六〇番

各派一致異議なく 先づ查問陣を堅めて
調查範圍擴大、"有耶無耶"排擊
きのふの查問委員會

【東京特電十七日發】衆議院に於ける岡本一巳氏發言に關する查問委員會は十七日午前中開かれその結果調查範圍の擴張に決定したるのみならず事案の眞相を照破するがため各派委員より夫々參考資料の提出を求むることゝなつたが、中には關係の豫審調書の外三土鐵相邸の來客名簿を徵すべしとの要求などあり、かくて十七日の委員會は閉ぢられ愈々本格的調查は次回委員會より開始される段取である、而して次回委員會は十九日開かれるが同日の委員會においてはいはゆる醜狀を暴露して問題を提供した岡本一巳並に江藤源九郎兩氏より更に說明を求めその上鳩山、三土兩相より自己の立場を明かにする筈であるが右查問委員會から何が飛び出すか疑惑が如何なる程度まで一掃されるか頗る注目を惹いてゐる

【東京十七日發國通】岡本一巳君の發言調查のための查問委員會は十七日午前十時四十七分より衆議院第十一委員室に開會、被告岡本君の捨身戰法から所謂綱紀問題について何が飛出すか判らないので議會の人氣をすつかり浚つた形で傍聽議員は廊下にまで溢れる當の岡本一巳君は席がないので隅の方にやつと着席

まづ

島田委員長 議事は先づ動議發議者の說明を聞いた上調查事項の範圍を協議し材料の要求や調查に關し出席を求むべき人に就いて希望を述べられたい、ついてはこの場合提案者の說明が本會議に於ける谷原、江藤兩氏の速記錄で明らかだから省略して進みたいと思ふが如何と諮れば政友側異議なしと答へたるも民政の谷原公君發言を求め

谷原公君 速記錄で大體判るが從來この種の委員會では調查範圍等につき疑義を生じた例があるから發議者としてこの際調查範圍につき自分の意見を述べたい(と前提し)調查の題目は八日本會議における岡本一巳君の發言である、それが議會の威信に關するからである、そこで問題は岡本君が右の發言につゞいて右の發言と關聯して發言した事項をも調查に附するか否かである、岡本君に關聯せしむる意思がなかつたなら別段院議で調查附託が決定せざる以前に岡本君が八日の發言に關聯してなした發言は同じく衆議院の威信に關するものとしてこゝに調查に附すべきものと思ふ、これ院議の條理解釋に基くものである

清瀨一郎君(國同) 本件は司法部の取扱にも關する問題で殊に十五日岡本君の發言をも調查するとすれば五萬圓事件をも取上ぐべきである、鳩山文相はこれは選擧に關し手受したものだから犯罪を構成せぬと云つてゐる、これ司法部に關して重大問題となす所以である本件調查については終始法相の出席を求めたい、次は今回問題となつた帝國人絹、神戶製鋼問題は一私立會社の問題でなく大藏省の責任ある當局の關係なるが故に當時この問題に關係あつた藏相の出席をも要求したいと高橋、小山兩相の出席を求めた後、谷原君の提五萬圓問題併託の提議に贊意を表する、續いて議事進行に關し

武富濟君(民政) この問題は岡本君の發言の事實ありとすれば議會の品位に關する重大問題である、その事實なしとすれば岡本君の責任又重大だ、しかして米田、林兩君は疚しい所なしあれば代議士を罷めるといつた又新聞に依れば小山法相は鳩山文相の五萬圓事件を否認してゐる、然し岡本君が氣狂ひでない限り何か確信を以てあゝいふ發言をしたであらう、然らざれば議會全體の威信を保持するため本委員會は事實を徹底的に調查して眞相を天下に闡明せねばならぬ、之には先づ岡本、江藤兩君の發言は眞實か否かを徹底的に調查し、必要ならば小山、高橋兩相のみならず鳩山、三土兩相及び米田、林二君の出席を求められたい又法相に出席を求めるなら藤田謙三郎氏に關する豫審調書、判決の記錄をも携帶せしめられたいと徹底的調查を促せば

島田委員長 武富君のいはれる委員會の態度については大體諒承する、只武富君は裁判所のやうにいはれたが本委員會は議院法により許された權限を超ゆる事は出來ない事を明かにしておくと答ふ、此時更に議事進行に關し

濱田國松君(政友) 議會の威信を維持するため調查範圍を八日の岡本君の發言に限らず十五日の發言をも含ませよとの谷原君の補充的意見には同意する、只武富君の樣に初めからこの委員會を有耶無耶にしてはいかんといふやうな事をいふのはいけない、吾々は感情をさし挾まず公正にやりたい、お互に感情をそゝり利害の上に立つて發言するやうな事は避けたい

武富君 私は世間にさういふ誤解があるといけぬから申したのだと述べれば

濱田君はさういふと却つて私が感情をさし挾んでゐるやうでそれこそ誤解されるから濱田君もかやうないひ方は注意されたいと輕く酬ゆる、かくて島田委員長より谷原君の補充的提議に關し

島田委員長 法律的には疑義あるも議會の威信保持のため谷原君の補充された如く調查範圍を決定されたいと思ふが如何と諮り滿場異議なく贊成

次いで調查方法に關し出席を求むべき人として小山、高橋、鳩山、三土四相、米田、林二君の他に濱田君より先づ劈頭に岡本、江藤二君の出席を求むべき事を提案しこれ亦異議なく可決した更に參考資料として一松定吉君より大藏省關係文書、清瀨一郎君より

一、大藏省の臺銀監督關係文書
一、昨年中の鐵相官邸訪問者名簿
一、一松君より更に藤田事件關係檢事局保管記錄の提出を求むるところあり十一時半散會

摘發の快
右 岡本一巳氏　左 江藤源九郎氏

議會風景

"鳩山文相憂欝"

【東京特電十六日發】問題の鳩山三土兩相▲貴族院本會議に憂欝さうな顏を大臣席に並べたが▲間もなく豫算總會に行つて文相は教育問題の矢面に立つ▲いづれは近く自身の問題を質問されるであらうが氣が氣であるまい

"蓋し名委員長"

衆議院は委員會日だが問題の查問委員會は委員長互選だけ▲島田委員長はけだし適任であらう▲治安維持法の委員會では相變らず私有財產制度否認の定義について問答が繰返される▲これはどこまで行つても解決しやうがあるまい

"亂鬪騷ぎ後篇"

きのふの嵐の名殘りがまだ政友會の控室を吹き捲くる▲鳩山系の院內外幹事會といふのが開かれて久原系除名の相談をやつてゐるところへ▲問題の津雲君がはいつて行つたので忽ち大騷ぎとなり▲藤生君との間にきのふの續きの活劇が始まらうとするのを▲守衛がどやどやと押掛けて中を隔て、治まる

"一擊を喫す"

一方廊下では難波君が熊谷直太老に一擊を喰はすかと見れば▲これも久原派吉田君が院外團に首をしめられて悲鳴をあげるといふ騷ぎ▲この日幹部派もご鎭を見せずデマ亂れ飛び暗躍行はれ風雲頗る急である(カリケチユアは鳩山文相)

滿鐵工務委員會

昭和九年度滿鐵指定工事請負人の資格を決定する滿鐵工務委員會は十四、五の兩日大連で開かれ無事全部の審議を了し近く總裁の決裁を得て決定を見ることゝなつたが全工事に亘り八年度より更に指定請負人四名を追加更に北鮮管理局管內指定工事請負人二十五名を選定最後に勞動統制問題に關して協議しこの點は土建協會と充分打合せのうへ萬全の策を執ることゝなつて會議を終つた

本紙夕刊共十六頁

製鐵合同實現に疑惑とは奇怪
"評價は寧ろ嚴厲過ぎた位だ"
井上匡四郎子辯明

貴族院豫算總會

【東京十七日發國通】貴族院豫算總會は午前十時十七分開會

次田大三郎君(公正) 製鐵合同問題につき政府は前議會に數字を示して生產費低下する旨明言したが合同の結果生產費は低下しないではないかと疑ふ、商相の答辯如何

松本商相 就任日尚淺く充分の答辯出來ぬかも知れぬ、私は前議會に定められた評價基準が間違つて居り今度定められたものがよいと思つてゐる、評價が果して公正か否かは評價審查委員會の評價を正當のものと信じてよいと思ふ、生產費低下は合同しない場合よりも低下することは當然のことゝ信ず

次田君● 今後の會社配當は何程位出來るのか

商相● 今回の合同は之れで終る積りはない、將來行々合同する考へである、配當は申上げ難いが大體六分見當は續けると思ふ利益が多くても社內留保をさせて餘り大きな配當はさせぬ考へだ

次田君● 合同の結果として鐵關稅を下げる考へがあるか、下げるとすれば何時下げるか

商相● 事務當局の考へはよく判らぬが私としては關稅の保護なくして鐵の事業が成り立ち得る時は關稅を撤廢すべきと思ふが何時出來るかは明言出來ぬ

次いで次田君の評價審查委員會の構成に關する質問に對し商相の答辯ありこの時**井上匡四郎子**一身上の辯明として發言すべく登壇し

評價委員としては考へ方が餘りアカデミックであつたと思ふ位である、製鐵會社の重役に就任することになつたのは初め拓相よりの話があつた時躊躇したがたつての頼みで引受けた、評價委員をしてゐる間は重役になることは全然考へてゐなかつた

と述べ斯くて午前十一時五十八分散會

機構變革を伴はぬ改組
貴族院で拓相の答辯

【東京特電十六日發】十六日の貴族院本會議において福原男から滿鐵の改組問題につき改組案が議會に提案出來ぬのは不思議である、滿鐵の機構改革は急ぐべきものでないか僅か三萬二千圓の豫算で監理官を設置するといふだけでは何もならぬと述べた

その間に對し拓相は目下拓務省は改組案を考究し關係各省と協議中であるが議會に現はれたものは其の一部分であつて何れ勅令を以て行ふものもあるが何れにしても滿鐵の機構の根幹を變革するが如き事は得策ならずと信じて居る

墺國內亂鎭壓
ファシヨに凱歌か
社民黨徹底掃蕩さる

【ウイーン十六日發國通】社會民主黨の蜂起に依るオーストリアの內亂はドルフス首相の峻烈を極めた鎭壓政策に依つて社民黨側の全面的敗北に歸し今やオーストリア全土は一部の地方都市を除いて悉くドルフス政權の下に秩序を回復するに至つた

十六日早朝ウイン市內で副總理フイエ少佐の自動車を狙擊せんとした者があつた外市內は今や全く常態に復し商工業も平常通り行はれてゐる、消燈令も緩和され劇場は何れも午後十時迄開場を許可された、政府軍のために捕虜となつた社會民主黨員は目下各地の工場及び兵營に收容されてゐるが內亂參加者のため各地で軍事裁判が開かれ政府は被告に對して極刑を以て臨む方針で之等の裁判所は何れも死刑を宣告する權限を與へられてゐる

目下の政治情勢は混沌として豫斷を許さないが十六日ドルフス首相が國防軍司令官シタール・ヘームベルヒ侯と會見し時局收拾方策を協議することになつてゐるので同侯がオーストリアファッショ團體の總帥たるの事實より推して同侯よりこの際斷然ファッショ政治を採用して政局打開に當るべき事を要求するものと信ぜられてゐる

墺國騷亂續く

【ウイーン十五日發國通】オーストリア政府軍は投降者特赦期間が過ぎると同時に攻擊を再開した

【ウイーン十五日發國通】オーストリアの叛亂は十五日を以て第三日に入つたが社會民主黨の結束は依然頗る固く卽時投降するものは特赦するといふドルフス首相の命令はその後幾度かラヂオで全國に放送されたが降服して來た者は殆ど無いといふ有樣で第二十區の大アパートに住んでゐる人々がアパートを要塞に使用せざる旨を誓約して政府に降服を申込んで來たゞけである、政府當局は正午特赦期間が終ると共に再び全力を舉げて叛軍を討滅する意氣込みで着々準備を進めてゐる、他方アルプスのアーベルゼーは今や完全に社會民主黨の手に落ち彼等は憲兵隊を武裝解除しリンツに續くドオリロバリケードを築き昂然として政府軍の進擊を待つてゐる、叛亂による死傷者數は依然不明でウイーン市民はそれほど多數の同胞が銃火に仆れたとは思つてゐないらしいが社會民主黨側の計算では黨員の死者はフロリズドルフだけで五百名その他ウイーン市中だけで約百名となつてゐる、一方軍法會議は嚴罰を以て叛徒を處分し十五日午前の如き檢事は二十七歲より十八歲までの逮捕者十名に對し叛亂罪の名の下に死刑を要求し內一名は午前十一時死刑の宣告を受けた

ド首相談
新憲法制定準備
政府軍の再攻擊

【ウイーン十五日發國通】十五日ドルフス首相は今次の叛亂に關して特に記者に對し左の如く語つた

今次の騷擾は殊更罪を犯さんとする暴徒の仕業で全く狂氣の沙汰である、リンツにおいて社會民主黨員が警官に對して發砲したのを契機として今回の暴動は開始され、之と同時にオーストリヤ總罷業の指令が發せられたのであるが幸ひにして我が勇敢なる政府軍隊警官並に憲兵隊の目覺しい活動のお蔭で暴動は比較的早く鎭壓された、その上多數の叛徒は既に降伏の意を表し今後の忠誠を約してゐることは余の欣快とするところである、總罷業令が殆んど顧みられなかつた事は既に勞働者の大部分が社會主義を放棄し政府の意圖を諒として心境の變化を來した事を實證するものである、玆に於て吾々は勞働階級の權利を完全に擁護し階級鬪爭を排し全國民を舉げてその福祉のために協力せしめんがため之に必要なる新憲法の準備に着手した

熱河直通電話

【奉天特電十七日發】謎の熱河にも王道樂土文化の施設が行はれ、赤峰、凌源、承德その他には電話が架設されたが朝陽中繼として奉天との直通通話の出來るやう目下奉天當局において計畫中で近く實現する

軍人政治干與 一問一答
貴族院豫算總會

【東京十六日發國通】貴族院豫算總會は午前十一時九分開會、直に質疑に入り

阪本釤之助君(同和) 文部省の企てゐる教育制度改革では府縣市町村の負擔を增大するやうにならないか又國民教育全般の改革のため一般的教育の根本的改革を必要と思ふ

鳩山文相 大體同感で今の師範教育改善のみでは滿足と思はぬ、費用の點については大して增額しないと思ふが將來地方に重壓がかゝる時は國家の補助を增す考へだ

阪本君● 東京市の教育疑獄に對して當局が司直の手にかゝるまで放置して置いたのは洵に遺憾である將來の對策如何

文相● 校長事件については衷心責任を感じてゐる、將來の對策としては人格の修養を行ひ監督を嚴にし又地方當局をして充分監督させるやう努める

阪本君● 人格の修養とは賄賂を贈る人の人格か受ける人の人格か判らぬ、校長の進退は市長が決定してゐるが制度の改革は必要である、當局の努力を望む

松村義一君(公正) 今日の一部青年將校中には國家社會の改造には暴力をも辭せぬと考へてゐる者があるやうだ、又將校の橫斷的聯合を圖る者もある、これは統帥權を紊すものだ、又或る者は私有財產の天皇奉還を考へてゐる社會改造は必要だが暴力で行ふことは斷じて不可だ青年將校は純眞だからこの過誤を豫防し一度誤らば淚を呑んで馬謖を斬る覺悟が必要だ、陸相の所見如何

これにて午後零時二分休憩、同一時三十八分再開、松村義一君の質問に對し

林陸相 今の世の中にかゝる思想のある事及び之が甚だ惡いといふ事は同感だが陸軍將校中にかゝる思想があるとは思はぬ純眞な青年が五・一五事件の如き大事件を起したのはその原因が那邊にありやを考へねばならぬ、併し陸軍統制について誤りなきやう指導する

松村君● 陸軍には暴力を是認する將校はないといはれるが陸相が若し確信するならそれは認識不足だ、かゝる事態にあつては既に誤りに陷いつたものを淚を呑んで處斷すべきだ又將校をして社會を是正する考へを起させた原因を考慮すべしといはれるがかゝる暴力を敢てする事は甚だ不正である

陸相● 暴力行爲を是認するものが部內にあるかどうかは充分檢討せねばならぬ

松村君● 今日憂ふべき事態なしといはれるが私はあると思ふ、若しあれば嚴重戒飭する勇斷ありや

陸相● 軍の規律を正し皇軍の威信を保つためには充分努める

松村君● 陸相の勇斷を希望する、只その實行に當つての方法手段を問はぬ限りよく判らぬがそれは陸相の人格を信用しよう、憲兵司令官に對し世上往々非難あるもそれはいはぬ、只一つその一例を述べると五・一五事件の後に右傾思想を調べその批評を全國憲兵隊に配布したがその一節に極めて不都合な事がある卽ち「五・一五事件では若い將校の立つたのは當りまへだ」となし橘氏の說を或る程度まで是認した如く考へられるが苟も軍事警察を掌る憲兵が之で果して暴力行爲を取締り得るか又憲兵は秋田の一揆の思想を是認してゐるが、かゝる時陸相は充分監督せねばならぬ

陸相 憲兵司令官としてかゝる書類を全國に配布したことはなからうと思ふ、現今軍の內部に私の決心に反對するもの、ある筈はない

松村君 此の憲兵司令官の書類の初めにある文句よりして右は軍事警察執務上のものであることが判る充分な調查を望む

陸相● 調べて見る積りだ

松村君● 軍人と政治との關係は軍人勅諭に明かだ勅諭中の政治に拘らずといふ御言葉に對する陸海相の所見如何

陸相● 私は政治に干與せずと解す、然し今日國防の範圍が擴がり、その研究をすれば財政經濟政治に及ぶのは已むを得ぬ只それが政治に干與するといふ程度になつては許し得ない、その間の見解は常識で判斷する外ない

大角海相 勅諭の事はその御言葉通り考へるべきである、現役軍人が政治に關係できないのは海軍刑法で規定してゐる、只現今の國情上政治に關係ある事が多くなつて來た

松村君● 海軍刑法の如き形式論でなく勅諭の根本精神に遵ふべきだ

海相● 御言葉の通りである

松村君● 陸軍中各種研究のため左右兩翼のものとも交るものあるかも知れないといはれるがそれが外部から煽動される原因となりはしないか

陸相● 左右兩翼のものと交る事を勸めてはゐない

松村君● 青年將校中政治のため集合し又は批判した文書を交換するもの或は政談演說するものもある、憲兵司令部の文書中にも政治の事が出てゐる、陸海相の所見如何

陸相● 將校が政治のため會合する事は恐らく無いと考へる憲兵隊の文書にも無からうと思ふ

海相● 特に政治の目的で集まる事は無いと思ふ、橫須賀で青年將校百六十餘名が集つた噂はあつたが全く政談のためではなかつた

松村君● 陸相は餘り事實を庇ひ過ぎぬか國民の總てが自ら顧みてその非を改め協力する事が最も重要である

陸相● 事實を否認するといはれるが私は貴說をそのまゝ是認する證據を持たないのだ

斯くて同三時三十四分散會

緊急動議撤回

【東京十七日發國通】國民同盟は十七日の衆議院本會議に於いてなすべき筈であつた查問委員會の查問範圍擴大に關する緊急動議は本日午前の查問委員會の結果その目的が達せられたので右動議を撤回した

紡聯委員會

【大阪十七日發國通】紡績聯合委員會は十六日大阪紡績業會館で開催四月以降の操短問題を協議した結果四月より六月まで現行率を据置に決定したが七月より九月迄に對して綿糸商から取引商へこの際決定されたしとの要望もあり五分緩和が決議された

貴族院本會議(昨報續き)

【東京十六日發國通】十六日の貴族院本會議における岩城子の質問に對して

織田農林次官 農村救濟問題は簡單に解決し得ないので農村更生運動中に色々施設を織り込んでゐる

最後に細川海軍次官から答辯あり

福原俊丸男 一、滿洲移民で鮮人は內地人よりも歡迎されてゐない、この對策如何一、在間島鮮人を何故か特殊扱ひ出來ぬか一、拓務省は何故この議會に滿鐵改組案を提出しなかつたか滿洲經濟發展に伴れ現在の滿鐵でやつて行けない事は判つてゐるのに研究中の一點張りで延ばしてゐるのは呑氣すぎる更に二、三の例を引き政府の意嚮を批難す

廣田外相 明治四十年の間島條約が日支二十一ケ條々約でどう變化したかはよく研究してみる、尚同地方の在外公館は鮮人のためにも設けられたもので問旨については此の上とも充分努力す

林陸相よりもこの質問につき簡單な答辯あつた、後

永井拓相 滿洲への鮮人移住にも便宜を計つてゐる、事變後の鮮人移住者は四、五萬に達し內地人同樣保護してゐる、間島の鮮人保護援助も從前通りやつてゐる、滿鐵改組は關東軍で研究してゐると聞いたがその具體案はまだ承知してゐない、滿鐵の內容擴充案は完全を期するため目下愼重協議中である、然し現組織でなし得る經濟建設には努めてゐる

福原男● 滿鐵を中心に拓務と關東軍が反目しそのため實現が遲れるやうに思へると追究したがこれに對し

拓相● 滿鐵の內容改善擴充は大部分勅令でなし得るものだから今議會終了後と雖も協議纏り次第實現し得るものと信ずる

これにて同四時四十分散會

履物はスピード印

御卒業のお祝に記念に
腕時計 寫眞機 萬年筆 バックル 指輪 記念文字無料彫刻致します
大連連鎖街 森洋行

POPLAR INK

國產 ポプラ・インク

各種 刃物
左ヵ木ヨシ印
(カタログ送呈)
品目 料理用 裁縫用 園藝用 工業用 生花用 理髮用 建築用 手工用 其他各種
製造發賣元 大阪府堺市大町 酒井包義本店
支店 東京・大阪 電話堺貳壹貳番 振替大阪六三九一番

春・夏物品揃
商報送呈 見本陳列
優良 メリヤス
各種 內外產 毛メリヤス
サウンド靴下
織物加工製品各種
全般運動服裝
大阪市東區唐物町四丁目
株式會社 信保商店

最高第一位入賞
農林省委託大日本農會主催 動力製粉機械審查會に於て
農林省御買上を賜ふ
高級中村式
三輪印製粉機
金牌受領 於全國農具共進會
ノバデール 小麥粉漂白劑
(カタログ送呈)
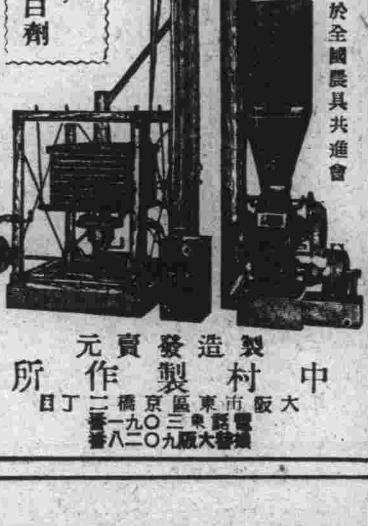
製造發賣元 中村製作所
大阪市東區京橋二丁目 電話東三〇一九一番 振替大阪九〇二八番

虫下し アンテニン
恐るべき蛔虫の驅除並に豫防に最も安全なる
國產 虫下し新藥!
(各地信用ある藥店に販賣す)
「恐るべき蛔虫の害」小冊子送呈
御注意 粗惡なる偽造品あり 中央新藥社に御注意あれ
大阪市道修町一 中央新藥社
實驗推奬

社説
東邊道縦貫鐵道の急務

滿洲全體に亘る交通網の敷設は、時局發生後不斷の事業として、治安問題と雁行した一大工作であつた。而して今やその幹線の大部は開通若くは竣工して、それぞれ開發起業の動脈たらんとするに至つた。之に刺戟されて南滿に於ける輿論となつたのは東邊縦貫鐵道である。即ち安東を中心として西方金福線に繋ぎ、東方鴨綠江及びその支流を串貫して國境の便を開かんとするにある、これは吾人の夙に唱道し來つた重要機能であつて、啻に地方産業の發達上必要な許りでなく、國境警備並に治安維持の點から非常な急務である。

◇

忌憚なくいへば東邊道就中鴨綠江流域は、山岳縦横に錯綜して平野に乏しい土地柄寫。曾て安東唯一の生命とされた木材は森林の伐採區域擴大して復た舊時の如くでなく、農産物また之を遼河々谷のそれに比すべくもない。併し林地の縮小は同時に農耕地の増加を意味し、殊に同じ林産にしても柞蠶の如きは却つて益々栽培適地を廣めて居る。更に治水上から見た新林地の仕立てにしても、交通機能の有無に依つて今後の成否を卜すべき點は多々ある。

◇

また西部の所謂三角地帶は、南滿に於ける瀕海の一大要地であつて、東部に比すれば耕地も多く、黄海北半の漁業及鹽業を發達させるに於て、その經濟的植民的價値の大なること言を須たぬ。されば日滿兩國當局者もこの諸域の交通工作に意を注ぎ、城子疃、安東間の自動車道路は既に開通始業し、海城から岫巖を經て大孤山方面への交通も遠からず竣工實現されんとして居る。猶ほ安東を中心として寛甸その他への國道營業も進捗しつゝあるが、これ等道路以外の鐵道敷設は益々喫緊の程度を増した。

◇

普通の順序からいへば、自動車道路は、或る期間鐵道の先驅者として必要視されるが、土地の全般的開發から論ずれば同時に各別の使命を有する。何さなれば道路と鐵道とは互にその長所を異にし、相竝馳して長所を發揮し合ふ所に功用の完備を見出し得る。これは、既にこの機能の併存する地方の状況に徴して明かである。殊に日本內地の如く地域の細長な場所柄でないだけ、長さもあり幅もある東邊道の交通主體は、鐵道なくして貨客運輸の系統を鞏固にし難いことを思ふべきだ。

◇

殊に重要なのは、この地方の治安問題であつて、山寨錯綜する東邊道は昔から匪徒の巣窟として知られて居た。現に鴨綠江流域の如き滿洲側に於ける不逞分子のみでなく、北鮮から流入した所謂鮮匪の横行する者多く、名は國境の天塹を以て民族の良否を甄別し得るが如きも、實は彼此の間に主權の異同を劃する事が出來ない。かくの如き傳統的現象は人事行政のみでなく、土地の自然が發生させる禍根であつて、之を矯正するには地理的不便を除却する外途がない。即ち文化の普遍に俟つての み治安の維持が期待される譯なのである。

◇

その證據には、曾て朝鮮側の難問題だつた北鮮の不安は、鴨綠江の左岸を串貫する自動車道路の完成と共に解銷された、現在の安奉線の如きも開通後に於て沿道の面目を一新した。本溪縣から鳳城縣へかけての農民大部は、半農半賊が營生の必要條件だつたといはれる。それを改善したのが安奉線であつた。が

この變遷は東邊道の地方事情を觀察する何人もが痛感する作である。殊に經濟的な點は通商上からの現状だ。普通道かれた交通の便は匪害を減殺すると同時に、却つて國境……

東滿に匪影空しく
物情全く收まる
後に來るものは農村振興策
獨特の興農貸附金

吉林省總務廳長三浦碌郎氏は舊正を利用し公用を兼ねて一年振りにの程來連、遼東ホテルに投宿中であつたが十七日大連發途中奉天省公署を訪問歸任の途に就いた、往訪の記者に三浦廳長は語る

軍の
力により吉林省の匪賊も今年の三月で大部分の匪賊は全部討伐されるから……もう安心だ、従つて……いよ〳〵省の産業開發に……注ぐこと〻なるのだがな……つても農業が主なところ……から地方農民の實力を……養ふことが急務であるが……計畫も目下着々進捗を見……唯種々準備の都合上實施……は定つてゐないが取り敢……さしては商工業の振興策……商工貸款を實施して中央……ら四百五十萬圓の

金融
を受け既に各縣……當も終つて半分以上は貸付……み相當の好成績を擧げて……農村振興策についての具體……法は黑龍江省の共販會……

方を變へ、返濟期間を三年間の長期として一種の興農貸款制を執るつもりでゐる、兎に角農村も非常に困つて居り蘇としても自給自足が出來るのは少しはあるが大部分は補助……ばならずまあ折角……もりだ、大工業……

農村
の振興に……

回春の荒木大將

く健康を回復し殆ど健康……に參內天皇陛下に拜謁御……各關係を訪問更に貴衆兩院……

新資金繰り
社債か手形か
滿電と化工
合せて二千三百萬圓程度
滿鐵を通じ調達

留換算率抗議
蘇國代表逃げる
浦鹽における兩者交渉

理不盡極る
英國側の提出
兩者意見劈頭から對立

大豆減收説擡頭
强氣筋買氣旺盛
但市場は强弱兩材料で對立

運輸委員會
幹事追加

井出一等兵
名譽の戰死

【奉天特電十七日發】……井出國雄一等兵は途中に於て敵に發見され敢然之に應戰敵數名を射殺し遂に名譽の戰死を遂げた事判明した

鐵西工業地貸下

【奉天特電十七日發】鐵西工業地……

滿洲移民問題論戰(4)
事業後の渡滿邦人
昨年末までに約十萬

二月七日衆議院豫算委員第一分科(外務、拓務、司法所管)會における滿洲關係の主なる質疑應答(會議録より)

永井拓相
松山君の國……に必要なる物資の自給自足……の眼目として棉花、羊毛その……工業を經營する必要のある……意見には全然同感であり……政府としてもその方針で計……めてゐる次第であります……さして朝鮮、滿洲方面に……出來るだけ大規模に栽培し……致しまして、この度棉花……ことにつきましての豫算……

松山委員

永井拓相

に、關東州、滿鐵附屬地並に附屬地外の滿洲に出かけました日本人が約十萬に達して居るのでありますが、この中多數は鐵道の沿線にあつて、矢張り商工業に從事して居る者が少くないのでありますがこの方面に向はしむることが大切であると存ずると同時に、又只今御話のやうに相當な教育を受けた者に對しまして、滿洲において生活の機會を與へるといふことも非常に必要であると思ひます、さうして國內における生活上の隘路が滿洲における生活の機會を得ることに依つて緩和されて來るといふ認識を與へるやうになつて來ますれば、日滿共存共榮といふ精神が一層强まつて來ること〻思ふのでありまして、さういふ精神を强める爲めにも、只今松山君の御話になりましたやうな政策が、一層具體化して來る必要があると私も考へて居ります、その方針で滿洲に對する經濟工作を進めますことは全然同感に存じて居ります

村上理事談
右につき委員長村上理事は語る

運輸委員會さしてはどうしてもこれに懸けなければ決定出來ぬといふ問題を取扱ふことになつてゐるので現在は車輛修繕の統制について研究をつゞけてゐる何分各地にたくさんの工場があり客車、機關車などは大體それ〴〵の工場で修繕するとしても貨車だけは纏めて統制的に修繕をしないと非常な無駄となるからこれに關する統制およびそれに伴ふ現工場の改造方針等を協議をつゞけてゐる、なほ貨車の修繕工場位置は貨車の解放驛が最適であることは周知のことであるが、かうした理由から將來の工場建設の根本方針も決定することにならう、なほ運輸委員會が現在急いでゐる問題はこれだけで新幹事もこれに必要なエキスパートを集めたものだ

任務を要したが、引きつゞき同委員會では全滿洲機關の車輛修繕に關しこれが根本的統一計畫に着手した、而して本問題は全滿洲および北鮮鐵道の輸送方法を根據として決定すべきものであるため實際上委員會の事務を處理する幹事に運輸工作關係の主務者を追加することゝなり、滿鐵では十七日附社報を以て左の辭令を發表したが車輛修繕統制に關して決定を要すべきことは修繕工場の配置問題であり、卽ち現在各路局の工場が無統制に車輛を修繕する時は經費の點から見るも徒らに冗費を増すことゝなる結果これ等各工場の修繕種類の統制、擴張について具體案を決定、更に羅津港の完成と共に同地に新設さるべき鐵道工場の規模に關しても根本方針を決定することゝなつてゐるが大體本問題に關する審議は三月末までに終了の筈で、工場新設以外は四月一日の新年度早々から新統制方針に從つて各地工場共車輛の修繕にあたる豫定である辭令左の如し

鐵道部次長　清水賢雄
同輸送課長　猪子一到
同工作課長　野中秀次
同計畫課主任　久保田正次
鐵路總局次長　太田久作
同貨物科長　諸富鹿四郎
同運轉科長　木村知彦
同工作科長　高橋恭二

大觀小觀

神武天皇祭には、全國小學校教員精神作興大會がある▲義務教育指導者の精神弛緩は蔽ふべからざる事實だ▲その作興は最も必要、政策的でなく精神的にやるべし、精神作興が政策になつてはその效なし▲最も望ましきは、教員自身が、仲間中から如何はしき人物を多く出したのを恥ぢて、自奮自勵するとだ▲國民政府は我邦との諸懸案を逐次解決する方針を定め、有吉公使もその爲めに南京に行く▲黃郛氏も滿洲國との懸案解決の爲めに、代表を新京に派遣するやの說がある▲追々と、事實に卽した交渉が行はれるやうになる、空論が益々事實を紛糾せしめ、支那の爲に不利なことが解つて來るのだ▲濟南居留民團の消防ポンプ購入の關税に關して、財政部が最高の好意を表す、地方的問題とはいへ、南京政府の意向を察することも出來る▲英蘇通商協約、十六日午後零時半英國外務省で調印を了す▲新疆では大英帝國ならざる仲でも、向きを變へては親善握手、此處に外交あり▲墺のドルフス政權、ファッショを排撃して、自らファッショにならんとす、勢の赴く所だ。

人事
▲青木信一氏(滿鐵々道部技師)十七日午後四時二十分發列車にて北行
▲渡邊才二郎氏(同總務部庶務課長)同上

軍用飛行機滿洲號獻納義金決算報告

收入ノ部
一、金二六四、九二二圓六九　寄附金
內哈爾濱委員部募集哈爾濱大洋一三三圓六五ノ內一一九元六五チ金六〇圓九五ニ交換同附ノ分チ含ム
一、金一、五五五圓三〇　預金利子
一、哈爾濱大洋一五元　寄附
一、金一、八〇四圓二六　哈爾濱委員部ヨリ送附ノ一二圓六九チ含ム
一、金二一〇圓五〇　飛行週間徽章賣却代金
寄附公債證書及復興債券額面二百圓賣却代金
合計(金二六八、四九二圓七五／大洋一五元)

支出ノ部
一、金二五〇、〇〇〇圓〇〇　飛行機製作費獻納
一、金九、一〇〇圓〇〇　同部分品購入及補修費獻納
一、金二、一四六圓三五　事務費
一、金一、八二二圓八七　義金募集諸費
一、金四、一二〇圓〇〇　同
一、哈爾濱大洋一五元〇〇　命名式諸費
一、金一、一六九圓四〇　謝恩飛行歡迎諸費
一、金一三三圓八一　決算諸費
合計(金二六八、四九二圓七五／大洋一五元〇〇)
差引殘ナシ
右ノ通ニ候也
昭和九年二月　日
軍用飛行機滿洲號獻納義金募集中央委員部

市況(十七日)

株式
內地株强保合
當市保合

內地後場小戻しを入れて當市の五品は一二十錢高、新東、日産强保合に引けた

◇後場

◇定期(單位十錢)

銘柄	當限	先限
寄	二二五七	二二六〇
中	二二五八	二二六〇
五品 引	二二五八	二二六〇

◇延取引

銘柄	寄値	高値	安値	大引
五品	二三六	二三七	二三六	二三六
東新	一三三	一三三	一三三	一三三
滿鐵	一三〇	一三〇	一三〇	―
二新	一三六	一三六	一三五	一三五
日産				

◇新取引

銘柄	
郵船新	一八八
商船新	一四七
日魯	五三〇

市場電報

神戸特産

大豆現物	五四五
先物	四一五
豆粕現物	一四五
先物	三一九
滿洲小麥	四三五
豆油現物	不申

大阪期米

限月	後場寄	後場引
二月	二三五〇	二三四五
三月	二三七二	二三七一
四月	二四一四	二四一四

神戸期米

限月	後場寄	後場引
二月	二三一七	二三〇六
三月	二三四三	二三四三
四月	二三七八	二三七九

東京期米

限月	後場寄	後場引
二月	二三九二	二三九四
三月	二四〇〇	二四〇八
四月	二四三五	二四三七

日曜のベター・ハーフは?
★一時より皆樣の御光來を待つ……
五錢ダンス會 開催
★世界をめぐるコロムビアの……
さくら音頭發表 演奏
歡樂の春の第一彈!
ダンスホール 大連會館

淋病消渇に宇留神湯
日本橋藥局 電八三六二

RCA RADIOTRONS
座王ノ眞空管ラヂオ
◇卓越せる性能を以て世界一を誇る新球
◇滿天下ラヂオファン渇望のRCA會社製品
◇採算を度外視しての犧牲的奉仕値段
◇滿洲各地ラヂオ店で御買求め下さい
RCAラヂオトロン滿洲代理店
合名會社 三清洋行

文化農具・春蒔き草花の新種
野菜種・が色々まいりました
大連市信濃町市場外
滿洲種苗公司
電話四五九八番

大連：若狹町(西田醫院隣)
ホシ小兒科
醫學博士 星直利
電五二六二
小兒科
乳兒科 小兒咽喉 小兒皮膚 小兒X線 紫外線科 體質異状 育兒相談

永原小兒科醫院
大連南山麓柳町二三(共營住宅電車停留所前)
電話七九八七番

外科
唐澤醫院
內臟外科 泌尿器科 整形外科 X光線科
醫學博士 三浦孚
大連市山縣通七二(電話八二〇六)

尋ね人

藝名 鈴千代
本名 山家久子 十八歲
特徴
身丈 四尺七八寸
肉付好し
左眼下に黒點三ッ
右眼尻に黒點一ッ
一月卅一日逃亡、お知らせの方には五十圓謝禮致します
大連市逢坂町 大黑屋 電六九二二番

木炭のねさげ
特撰小丸 一俵 一圓二十錢
特撰根炭 一俵 一圓十錢
白米大勉强 おいしいすし米 一升 十九錢
特等白米 一叺 五圓六十錢
一等白米 一叺 五圓三十錢 五圓十錢
◎御註文次第飛行式に御屆けいたします
若狹町交番隣 たばた商店
電話(三八三三／二二五〇三)
支店 聖德街三丁目 電話五五四五番
和音町サツマ溫泉 電話四七四〇番
久方町五番地 電話三〇八七番

家庭

アジア民族結成の人柱となる覺悟

アジア婦人聯盟の小手川倫子女史に　その抱負を聽く

永い間の白人專制の桎梏を斷ち切つて自由のアジア！吾等のアジアにかへさうと、過日大連ヤマトホテルに開かれたアジア民族大會準備會は非常な感激の裡に豫想以上の成績をおさめ、參加諸國は勿論西洋諸國にまで異常なセンセーションを捲き起してゐるやうです。そしてこの準備會を機として近く組織されやうとしてゐるアジア婦人聯盟は各方面から特別の關心と期待を持つて迎へられてゐます。その準備委員として中心となつて活躍してゐる小手川倫子女史は婦選同盟の古い會員でアジア民族結成の必要を痛感し昨春來連以來熱心にその準備に當たられた人です。天神町三七番地の事務局で女史にその抱負を伺ひました。

西洋文化が唯物的にのみ發達したのに反し、東洋文化は唯心的存在として美しい精神文化を誇つて來ました。この過去幾千年の精神文明の

誇り が飽くなき西洋の物質文明に蹂躙され、遂にアジア民族はその平和の領域をさへ侵略され、自主獨立の國境を維持するものは僅か數ケ國に足りない現狀です。この無法な白人の專制からアジアを救ふものはアジア民族の他にない、全アジア民族の團結の力に俟つ他ないのです。今西洋諸國の情勢はほとんど收拾出來ない混亂の狀態にありますが、今こそアジア民族がその失つた自由を取戻す絶好のチャンスであり、又さうすることが本當の意味で世界の平和を招來する所以だと思ひます。かういふ重大な時局に私共その半數をしむる

女性 が女だからとて手をこまぬいてゐられるでせうか？アジア民族の大同團結といふ大事業は決して男性の力だけで出來るものではない、いゝえ女性こそ男性以上に重大な、よりひろい分野を持つべきだと信じます。婦人は平和と愛の天使です。平和を熱愛し民族を熱愛する婦人である故に、男性の國際的、政治的な表面に表れたものより一層根づよい心からの握手が望まれると思ひます、全アジア民族結成の事業は非常な大事業であり難事業であることは今日の日支關係を見ても想像されます。しかし

東洋 の平和、アジア民族の幸福を希ふならば誰人もその必要を認めると思ひます。アジアの各國民が手を握り合ふ日は未だなか／＼でせう。しかしアジア民族大會或ひはアジア婦人聯盟が結成されたといふだけでも歐米諸國に與へる反響は相當大きなものでせう。何等有力な後楯も才能もない私共がかういふ大きな叫びを擧げかういふ大きな企てをはじめたことは隨分僭越なお話でありますが出しやばりといはれ身の程知らずといはれても止むに止まれぬ心からアジア民族結成の人柱となる覺悟です。

祖國 を愛する心はやがてアジア民族への愛となつて多くの婦人方がこの運動に協力して下さることを望みます。そしてこれは先づ日本の女性達が中心となつてアジアの他の國の女性達に働きかけなければならないと思ふのです（寫眞は小手川女史）

日滿婦人の握手

名流婦人が發起で日滿親善のために日滿婦人協會を創立することになり去る十二日正午から高輪の趙欣伯氏假寓に鳩山文部、永井拓務兩大臣夫人をはじめ武藤元帥未亡人、本庄侍從武官長夫人、菱刈關東軍司令官夫人、濱崎教育總監夫人、小磯關東軍參謀長夫人、海外婦人協會副會長上杉貴子さん、松平胖氏夫人俊子さん等參集種々打合せを行つた

【寫眞は日滿婦人會の打合會】

種痘の效果は先づ五年位

未種痘者の死亡率七割五分

大連署管內昨年度の痘禍總決算

昭和八年中大連警察署管內で發生した痘瘡患者數は一四七名で內日本人六七名、滿洲人八〇名、死亡數は六五名ですから患者數の約四割半の死亡率に當つてゐます。このうち六四名までが未種痘者で未種痘の死亡者四八名ですから死亡率は正に七割五分の高率です。

既種 痘者の罹病數を年齢別に見ると一年から五年までは皆無で第一期種痘の效果を雄辯に物語つてゐます。六年から十年まで日人一滿人二、十一年から十五年まで日人〇滿人五、十六年から二十年まで日人四滿人三、二十一年から三十年まで日人二三滿人九、三十一年から四十年まで日人二一滿人三四、四十一年から五十年日人九滿人〇、五十一年以上日人三滿人〇となつてゐます

十一年から十五年までに日本人の罹病者のないのは第二期の定期種痘（十歳の時）のおかげで二十一年以後に日本人の罹病者の激增を見るのは

定期 種痘に安心してその後の種痘を怠る人が多いからです かうして見ますと種痘の效果は先づ五年位で、その後も十年まで位は多少の免疫性を保つものと見られます。なほ昨年末から本年一月にかけて南山麓、大廣場、常盤の各小學校で施行した學童の種痘成績によると

八歳では二四〇名の接種者について一〇一名の善感者（四二％）九歳では五〇四名につき二〇〇名（三九、六％）十歳では五四七名につき一四九名（二七、二％）十一歳では五五九名につき六九名（一二、三％）十二歳では五二〇名につき六一名（一一、七％）十三歳では四九九名につき三九名（七、八％）十四歳では二四七名につき一一名（四、四％）となり全體を通すれば二〇％以上の善感率を示してゐます

善感 は卽ち接種當時既に免疫性を失つてゐた證據で八、九歳に特に善感率の高いのを見ると一期種痘後一度も種痘しない兒童の多いことが想像されます、この善感率を見ても種痘を永年怠つてゐる大人の危險さが思はれるではありませんか。（大連警察署衛生係調べ）

"犬"に"聽く"㈠

滿洲軍用犬協會々長　高柳保太郎

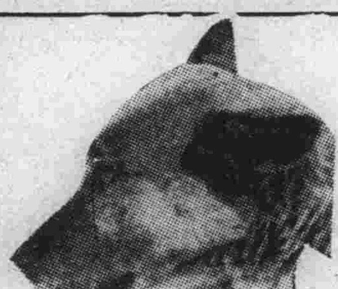

犬の世の中

◇…今年は戌の年と云つて、人間界では犬が大變に持て囃されてゐますが、その恩惠は一向に犬の世の中に響きませぬ、酉年の昨年の犬も、今年の犬も、犬はやつぱり犬で相變らず我等同胞の多くが、家の隅に放り遣られて、夜の番を勤めさせられるのです、しかし吾等の幸なるは、這度日本にも、滿洲にも軍用犬協會と云ふのが出來て吾等の世話をして下さるさうです、これが戌年の賜ものかと、喜べば喜ばれもする。

◇…吾等の知る限りでは日本の人も、滿洲の人も、古くから吾等を可愛がつて呉れてゐますが、どうも日本人、滿洲人に吾等の世界が判らないやうに思はれてならぬ、吾等にも澤山の種類がある、どれもこれも一樣には役立ちませぬ、吾等を飼つて下さるなら、先づ飼ふ目的を決め、この目的に副ふものを飼つて欲しい、愛翫に適せぬものを愛翫の爲に飼へば、遂に厭氣が差し、使役に適せぬものを使役の爲に飼へば、終に愛想が盡きる、こゝを克く酌み分けて下さる方が少い。

◇…殊に一時の興味から、路傍に吾等を拾ひ、知人にこれを貰ふ、かうした人達こそ、吾等が最も恐るゝところで、さうしてつまりはさうしたところに、吾等は厭徙、追放の運命を見出し、この結果が、人間界の厄介者たり、吾等の忌避する野良犬の賤屋となる。（カットは犬界を語る犬）

受驗非常時心得 ㈣

問題を見分け　それに相當した答案を

學科試驗は 中學校の方は二十日の締切りで十六日までの受付願書數は五百を出て居ないが締切前日までには全部出揃ふ豫定で學校側より各小學校に問ひ合せた數によると大連一中、二中で千五十名の豫定である。試驗の問題及び試驗時日は大連、旅順とも同一にて二十七、八日の兩日午前九時より開始して二十七日の午前中に第一部（文科）第二部（理科）とも學科試驗を完了し、午後は身體檢査、口頭試問を行ひ、二十八日は全日口頭試問、身體檢査にあてゝ居る。試驗の方法は女學校、中學校とも協議の上全く同一にてたゞ問題を異にするだけである。文科、理科の試驗心得につき大連南山麓小學校大西先生のお話。

文科を受ける時の注意 先づ一通り問題に目を通して其處に出て居る問題が讀方の問題であるか歷史の問題であるか又修身の問題であるか、どうかを一番先きに見分けることが必要です、修身にもあり讀方にも出て來るやうな問題が澤山あるのですから、修身の問題に讀方のやうな答へを書いても、それは駄目です 國語は國語としての書き方が自然に決つて居ます、例へば國語讀本卷十二の第五課蜜柑山といふ課の中に「調子のよい蜜柑採歌が澄み切つた晩秋の空氣をふるはして、何處からともなくのどかに聞えて來る」といふところがあります、これを私の學校の生徒に、そのわけを書かせて見ましたところ、その子供は理科的頭のよい子供でしたが「晩秋の空氣に蜜柑採歌があたつて、これを振動させた」と云ふやうな全く理科的な解釋をしたのがありました。又憲法發布についての教材は修身にも國史にも出て來ますが、修身の方では主にその內容とか憲法に對する心得とかが取扱はれて居ますが國史の方では主にその發布までの經過や發布に手柄のあつた人の事などが取扱はれて居ます、國史の問題として提出されてゐる場合修身の場合の答なぞを決して書かぬこと、又修身の場合に國史の答へなど決して書かぬやうにする爲めには保護者の注意も必要だと考へます。以上のことは試驗問題に科目の名前がはつきり書かれてゐない時のことです。

大連シナノ町二一一（イワシロ町電停前）
吉岡齒科医院
電話四六三四番

理科を受ける時の注意 理科の中に含まれると思ふ科目は大體理科、算術、地理だと思ひます。算術の場合は計算と式と答へとを明瞭に書けばよいのですから、これは別に問題はありませんが、他の理科、地理等の場合よくその答へを長々と書いてあるのを見ますが、なるべく不必要な言葉を省き極簡單に、然も要領を得た答案をつくると云ふことが特に理科の場合は必要になつてきます。或る場合には箇條書に一つ何々、二つ何々と云ふ具合に書いた方が却てよいことがあります 勿論理科の問題か、地理の問題かと云ふことを初めにはつきり見分けて、それに相當した答を書かなければならぬと云ふことは文科の時と變りはありません。

日本棋院秋季大手合戰譜（第十二局）

先相先　三段　增淵たつ子　二段　黑田幸雄

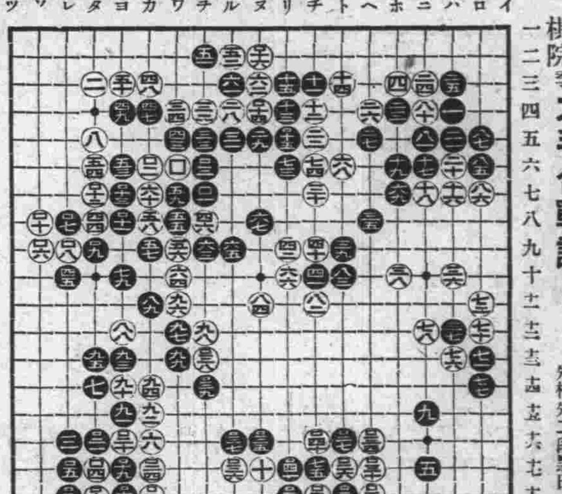

—【7】—

總評

◇白十六はこの場合十七にカケて打つのも一策であつた その根本的理由は白十七黑二十白十六黑十八白二十一黑八十五白十九とヒイて次に（ニ八）とカカヘるシチヨウ關係の有利なる所に存する、この關係からこの隅に想像される定石は幾十種の變化を有するが、とにかく今いつたシチヨウ關係の白に有利なることは相當の強みでなければならないと言ふのである

◇黑二十九は白十五にオス方がきびしかつた

◇白四十、四十二と三十八は行き方が逆である、四十は（リ八）にコスムなどが穩當としたい

◇黑四十五は一種の打過ぎではあるまいか、この手で五十位に補つて十分だつた

◇白四十六は一路左に寄せて五十五に打つ方が手が黑はかりを得るのに苦しんだであらう

◇黑五十一は打たざるを可とし、諸の白五十二との交換は全然損である

◇黑六十七まで平易に治まり、七十五の大場に先鞭するに至つて大勢は黑に歸した

◇白七十六、七十八は明らかに緩い左邊に着眼し黑四十五の進みすぎを咎めて九十五にツケ、決戰の態度に出るか、少くとも七十九に打つて黑五十七の一子を取込んでおく位のことはありたかつた

◇黑七十九以降、もはや言ふに足りない、本局、全然白としての態度がうかがはれず、緩著續出して黑の軍門に降つたのはあまりに呆氣なかつた

大連 JQAK

二月十八日　ラヂオ體操

▲午前六時三十分　ラヂオ體操第一　第二
▲午前七時　各地溫度通報
▲午前十時　レコード
▲午前十一時五十分（新京より）講演「建國の精神と順天安民の意義」文教部學務司長上村哲彌
▲時報　ニュース
▲午後三時三十分　ニュース
▲午後六時　ニュース
▲午後六時三十分（東京より）東都劇場新風景（五）帝國劇場より中繼、レヴユー、ボンボン・ルージユ、喜多後二作、田賀甫作詞、田代與志作曲、出演松竹少女歌劇團、聲樂指揮安井義三、演出青山杉作
▲午後七時三十分（東京より）常磐津「刈萱」（山の段）淨瑠璃岸澤古都佐、同岸澤古都秀、三味線岸澤古都香、上調子岸澤古都哉
▲午後八時（東京より）作曲著別現代歌謠曲集（二）佐々紅華作品、獨唱二三吉、丸山和歌子、伊藤久男、合唱日本コロンビアコーラス、伴奏日本コロンビアオーケストラ、三味線小靜、三味線富奴、鳴物住田又三次社中編曲及指揮奥山貞吉（一）大阪音頭、佐藤惣之助作詞（二三吉）（二）戀の大島、島田芳文作詞（二三吉）（三）淚花小唄、時雨音羽作詞（丸山、伊藤、二三吉）（四）サラリーマン小唄、太田哲城作詞（伊藤、合唱）（五）銀座セレナーデ（音樂だけ）（六）新唐人お吉、コロンビア文藝部作詞（二三吉）（七）一度みたさき、西條八十作詞（丸山）（八）君戀し、時雨音羽作詞（丸山、伊藤）（九）新祇園小唄、南風原朝成作詞（二三吉）（十）さくら音頭、伊庭孝作詞（全員）
▲午後八時三十分　時報（東京より）
▲午後八時三十分　ニュース、氣象通報

本社特選 新棋戰（其八）

角落　八段 △土居市太郎　四段 ▲鈴木禎一

【圖は三五歩迄の局面】　土居氏持駒角桂歩

鈴木氏持駒[illegible]

▲九八歩成　△三四歩
▲二五桂　△五六角
▲四五銀　△四四金
▲五六銀　△三五桂
▲二二玉　△二三歩
▲三一玉　△三三歩成
▲六三飛　累計百三十二手

土居八段講評 鈴木君の二五桂跳は拙策、目下愚圖々々して居られぬ局面なのだから、此處は八五桂打と打つて攻擊に努むる處である。上手五六角打は、自營の安全を顧みに角を犠牲にして敵玉へ肉薄しようとの心算である。

萩原七段解說 鈴木氏の九八歩成は、三五歩では、三四歩で惡い、土居八段の五六角は攻防準備の好手で、次に三五桂を窺ふのである、次に四四金は、角を取られても三五桂の好手順によつて敵を攻め倒さんとする強手である 鈴木氏の二二玉は、一二玉と逃げ三三歩成、八五桂と決戰すべきである、次の六三飛も、八五桂と決戰に出る方が面白いのである。

冨山房

國民百科大辭典

全十二卷

國家創業の佳辰に發表さる
冨山房五十年記念出版
全國民翹望のうちに愈々出づ!!

皇紀二千五百九十四年、國史と共に悠久なる建國の佳節に當り、わが冨山房創業五十周年の一大記念出版として、『國民百科大辭典』全十二卷の成立を發表いたしましたことは、出版者として最大の光榮でございます。

國家事業としての百科辭典

申すまでもなく辭典殊に百科辭典は古來、群籍の冠冕、出版の王者であります。およそ一時代の國民が發展して內に獨自の文化力の成長を感ずるとき、自らの文化の姿を目のあたり見ようとする欲求の起るのは自然であります。百科辭典はまさしくこの欲求の前に捧げられたる完全な鏡に外ならず、ここに混沌と亂雜は整理統一せられ、一時代の文化は明確に決算せられて、次の時代の文化への基準となるのであります。これ百科辭典の編纂が今なほ世界の各國に、多く國家の事業として行はれるゆゑんであります。

辭書出版と冨山房

わが冨山房は五十年來、微力ながらいささか出版報國を志し、早く明治三十年代に『大日本地名辭書』及び最初の『日本家庭百科事彙』に劃期的又は先驅的の事功を擧げて以來、『佛教大辭彙』、大日本國語辭典、詳解漢和大字典、大英和辭典』及び最近の『大言海』に至るまで大小辭典三十餘種、皆よく世間の高き批判と信頼に應へ、中んづく大正の末年、大震災の餘燼未だ收まらざる間に『日本家庭大百科事彙』を新修し、當年の圓本戰塵濛々たる時代に先んじて清明の一路を指標し得たのであります。しかし乍ら百科辭典は一時のものに非ず、一時代より次の時代への文化の傳達者として恒久性を有する一面、變化する世間の情勢に應じてたえざる改訂補修を必要とする流動性あるに鑑み、さらに一層百科辭典編纂部の基礎を固めて永久的の設備と組織を整へると共に、拮据十年『國民百科大辭典』の完成に全力を擧げたのであります。幸に學界・文界・藝界の耆宿新鋭殆ど一千餘家に及ぶ權威者諸先生は欣然參同、各專門の研究業績をもしむところなく寄與せらるると共に、協同著述者たる立場に於てわが編纂部を指導せられ、更にこの大編者を最善の形式に生かすために、『家庭大百科』以來久しき經驗と研究を積み來つた編纂部は苦心經營、洗練に琢磨を重ねてほゞ所期の成果に達しえたのであります。而して今や內にも外にも、「非常時局」の標語の下にわが國民の文化精神が未曾有の高揚飛躍を見んとするとき、この時代文化の一大明鏡を國民諸君の前に捧げることを得て、限りなき喜悅を感んずる次第でございます。

『國民百科大辭典』編纂について

內容の委細は見本により、又、三月一日を以て全國一齊に發賣する實物に就き御實見願ひますが、『國民百科大辭典』編纂上、中んづく劃期的の新意を誇るべきもの一二を試に御吹聽申上げます。

【1】所收標語實に十五萬以上、凡て新しき時代の觀點より、體系的に採擇せらる。【2】鮮明なる新鑄八ポイント活字を二段組とし、特に片假名を用ゐて漢字との區劃を明白にし、更に用紙を精選新漉し、視力、腦力いづれよりも辭典としての最大效率を發ぐ。【3】鮮彩の地圖數百面を別綴し、日本及び世界を併せて詳悉無比の一大地名索引を附す。【4】一項一解」の標榜の下に各語の下必ず簡明の解說を與へると共に、研究者の爲に參考文獻を稱しくし、別に主要項目は數頁に亙り「特稱」して、夥しき圖畫と共に委曲の綜合的解說を與へ、殊に全體に亙りて日本及び東洋文化のために多大の頁を割く。【5】日常實際の使用と坐右備藏の便を考慮して、卷帙を十二卷に限り、在來の百科辭典型を改善して、取扱ひやすく快適なる最新型とし、一冊の本文紙數を八百頁より多からしめず。（別に圖版地圖每卷百面以上）

わが二百萬家庭に告ぐ

ここに、從來五十年の永きに亙り、冨山房の事業に深き同情と眷愛を寄せられしわが二百萬の家庭に告ぐ。あらゆる點に於て最も適切に公正に、國民の生活條件にぴつたりとあてはめて作られたるわが『國民の百科辭典』のために、まづ、超大特價優先權を躊躇なく獲得せられよ。この最高の權威と無限の利便を併せ藏する一大家庭圖書館を備ふることによつて、一家の氣品を高めると共に、外には家長の圓滿なる社會人としての修養を大成し、內には主婦及び子女の教育のために最もよき指導者を見出されよ。莊麗に高雅に裝幀せられたる一本を手にして、極度の廉價に驚かれる前に眞に善い本を一冊にても多く世間に普及しようとするわが冨山房の誠實なる奉仕的精神を認めて、絶大なる國民的の御支援を御願ひ申上げる次第であります。

內容見本進呈
寛大な分割拂の便法を設く
實物見本全國書店に配布す

全十二卷・總一二〇〇〇頁
國民百科新型・各卷平均九五〇頁
革裝天金・最上製本
特價各卷五圓（定價各卷七圓）

東京神田　冨山房
振替東京五〇一番

産業の驀躍目覺し 逆捲く文化の潮
匪賊の影も全く沒す平和境 順風に乘る莊河縣

山あり、河あり、海あり、まこと莊河縣は奉天省内でもあらゆる意味で惠まれた位置を示してゐる、新設の城安バスが、ガソリンのはかない匂を殘して文化の風を送り込めば縣の三鎭すなはち

莊河 喀喇子、大孤山は明日への飛躍に縣民のいとなみが忙しい、東から南に延びた海岸線西北が山岳地帶で北の國境を鳳凰城縣に南が關東州、從つて大連人から考へればお隣り交際と云ふ事になる、一夜莊河に遊び建國以來縣參事官として輝かしい存在である大連商業支那語の教諭だつた名物男、喜多章一君の話を聞き伸び行く莊河縣の今日の姿を書く――

縣の面積三萬五千二百六里、人口が七萬戸で五十萬二千名、縣の三分の二が山岳地帶、最初に問題になるのが治安行政だが、建國匆々大同元年頃は

流石 に煩い方がウロついてゐたもので大刀會匪四千五百、反滿抗日分子が七百八十餘名、これ等が目的もなく所謂馬賊行爲に線香花火的な興奮をパッパッと爆發させ、だらしのない掠奪行爲、人質騷ぎを起してゐたものである、しかるに大同元年十二月十二日第一回の三角地帶の掃匪をきつかけに引つゞき第二回第三回と物凄いスピーディな皇軍の活躍に田舍者の馬賊や大刀會匪は全く手も足も出せず太陽の前のバクテリヤの樣なみじめな

四散 ぶりをしめし、既に今日では二三の個人的な不良分子を除く外はすべて影を消してしまつたのである

警備機構は詳細の事は云へないが滿洲國の海邊警察隊、縣の補私警察官、縣警察隊、行政警察隊及び新しい試みである常備壯丁制度、それにわが○○隊の駐在員、これ等が互に連絡をとつて萬一を警戒してゐる、殊に若手は南京政府邊りの密命を帶び我京によつて潛入せんとする一味でこれに對しては

とくに嚴戒の目を光らせてゐる

次に莊河縣の産業狀態を示せば農産物として山繭、落花生、米青豆、高粱、包米等でその大宗をなすものは

山繭 である、しかしこの山岳地帶を利用した山繭をその唯一の輸出先たる山東の關稅政策で約六割三分の輸入稅が課されるので事變前百二十萬圓の輸出額が二年度からは八十萬圓から六十萬圓と漸減の兆を示してゐる、米は二萬五千石位で大孤山附近のものは安東へ出して安東米となり、滿鐵本線に出して松樹米となつてゐる、莊河の米は戎克で大連に運ばれて地酒の原料となる、次に高粱は僅かに需要を充すに過ぎない、落花生は

沙境城子嚝方面にある輸出入貿易に關しては輸入について見るに最近五年の平均四百三十萬だつたが大同元年十一月稅關事務の開始により僅か十ケ月位の内に四百八十萬圓をあげてゐる

輸出 は二百五十萬圓位でこの最も重要な貿易品は山蠶で將來縣民の生活の保證も山蠶によることは火を見るより明かなことで治安の萬全と共に縣有志の間には五ケ年計畫で山蠶製糸工場設立の氣運に向いてゐる、約四千人の縣民を使用し三百萬圓を生みだすのが目標でこゝもと莊河縣は山蠶音頭でも作られねばならぬところだ、次に喜多參事官の鼻が高いのは縣務會を刺戟して物品の共同仕入による物價の引下げを行つた事で二月七日各地商務會はその目的に向つて

邁進 する事となつたと、そして最後に擊をおさして「一番困るのは山東から來た人が多く縣民にとかく移民根性がある事で、この點は好い意味にも惡い意味にも改良する必要がある」（寫眞は莊河縣における一名物碧流河）

職業戰線目ざす 少年達の福音
安東に工業實習所の設立機運 目下地方部で審議

【安東】木材都市安東に工業實習所を設立しやうといふ最も適切な計畫が昨春來安東地方事務所で研究を進められてゐたが、すでに一切の資料を附して九年度事業實豫算に計上されるやう本社地方部に上申して居り目下地方部で審議中であるが多分實現するものと期待されてゐる

現在安東には中學校と高等女學校しかなく小學卒業後商業志望の者はお隣りの新義州商業に入るか或は遠隔の實業學校に入るよりほかはないので安東に商業學校設立を希望する向も少くないやうであるが、木材都市安東には寧ろ工業學校を必要とし殊に鴨綠江材の出材量には限りがあり何時までも現在のやうに丸太や板ばかり出してゐたのでは不經濟で非效率的であると痛感した關谷安東地方事務所長は樊物にしかならない筏の切端や板屑、木皮、節に至るまで棄てるところなく利用し家具や玩具を造つて安東名産とし一面小學校を出た少年達を陶冶訓育して職業戰線の勇士を造成しやうといふ理想から工業實習所設立を計畫したものである

なほ溢れる朝鮮人學童を收容するため第二普通學校を設立することは多年の懸案でもあり地方事務所は九年度事業費豫算案として要求はしてゐるが一部に傳へられてゐる設立決定說は未だ事實でなく果して明年度實現するか否か豫想を許されない模樣である

自覺の角笛
大石橋聯合婦人會 十六日第三回總會

【大石橋】大石橋居住日本人主婦を打つて一丸とする大石橋聯合婦人會は創設以來早くも三年非常時軍國日本の第一線居住の邦人主婦として協力一致意氣相連脈々として其の素志を貫徹し、或は驛に兵士の歡送をなしてその慈母となり衞戍病院を訪れては傷病兵を慰問し或は家庭生活を改善し子弟教養の根幹となりて學校教育を後援しつゝ昭和九春を迎へた、二月十六日午前十時から公會堂で第三回總會を開催し來るべき超非常時突破の一意氣と大和撫子の決意に燃えつゝ自覺の角笛を鳴らした

來賓地方事務所長代理平田庶務係長、山下鄕軍分會長、折田郵便局長、重信電信電話局長、高山社會主事、愛甲電燈事務其他新聞關係者を迎へ倉橋會長代理山下琴子夫人以下會員三百近來稀れなる盛會裡に開會した

三浦夫人の開會の辭に次ぎ國歌合唱、會長挨拶、會務報告、會計報告も順次拍手裡に進行し平田地方事務所長代理の祝詞を經へ大連平尾夫人、齋藤輪之助氏及夫人、鞍山德島一郎氏よりの祝電朗讀ありて相談事項を決議した

イ、滿人家政婦雇傭賃金協定之件

ロ、家事講習所設置之件

は何れも幹事に一任し實現を急ぐ事に決し正午より昭和九春第一回の會食を催し午後一時より餘興としてトーキーの催しあり午後三時半和氣靄々裡に散會したが、同會の結束愈々盤石の如く非常時婦人としての勇躍邁進其の使命有終の美果獲得に向つては各方面關より多大なる期待の焦點となつてゐる（寫眞は第三回總會の盛況）

本來の使命に立脚 根本的に制度改正
東亞勸業の移民計畫

【奉天】內蒙の一角錢家店に天照園自由農民の開拓に成功をみせてゐる東亞勸業公司では本年春耕期から鮮農の平和鄕集團移住地營口ウジミの隣所における第二期移住者の計畫を遂行する外ハルビン郊外松花江、呼蘭河に沿ふた水田可耕地約一萬町歩に內地人水田經營者を自由移住せしめるが勸業公司としては今後全滿の移植民問題については全力をあげて助力する方針で特に小作人契約その他の根本問題を改革し公司本來の使命に立脚して事業を遂行する新計畫を起案中であり一方農畜産方面に關する企業に對しても積極的開發の方針をたて內蒙古牛の冷藏肉を日本へ輸入を始め高等農作物牛、馬、羊豚の飼育指導なも各農村に行はしめる意圖を有し劃期的飛躍を試みやうと向坊社長、錦織、花井專務は連日社業の確立とその方針のために協議を進めつゝある

遊說隊を組織
各縣の辦事處を總動員して 全吉林の慶祝行事

【吉林】協和會吉林事務局では來る三月一日の御大典慶祝大會に際し諸種の慶祝方法を立案中であつたが市政籌備處と協議の結果吉林における慶祝行事は市政籌備處と協和會が協同主催となり省公署はこれを援助する事になり宣傳費だけで約八千餘圓を計上、着々諸準備を進めて居る、依つて協和會自體の慶祝行事として吉林を中心に敦化、磐石、樺甸、濛江各縣の辦事處を總動員し遊說隊を組織して三月一日より向ふ一ケ月間各縣を巡視吉海京圖各沿線に亘つて大々的遊說を行ふ事となつた、尙磐石縣にては縣公署と協和會辦事處協力の下に大典記念事業として大同俱樂部を建設する事と決定其の他磐石靑年團の組織等目下準備中で吉林でも省公署と協議協和の森を建設する計畫中である又當日は新京で全滿協和會員の代表集合し

投げる投網
製鋼所の職工募集に 除隊兵を全部採用

【鞍山】昭和製鋼所では第二回八幡製鐵委託職工として百五十名を募集することゝし這般うち四十五名を鐵州混成○團除隊兵より採用したが殘り百十名は二十日頃同地第○團除隊兵中より採用する筈であると

大窪に水田經營
坂本氏商租契約締結

【奉天】四平街居住坂本直吉氏は通遼縣城內街居住地方士紳敖聚豐氏と鄭通線大窪に在る水田可耕地三百天地の商租契約を結び今春より耕作を開始すべく、鄭家屯領事館を通じて駐滿大使館へ認可申請中のところ一月十五日認可されたので愈々耕作に着手することになつたが、右耕作には鄭家屯附近の失業鮮人及び鮮農を使用する筈で同居留民會長が募集を引受けてゐる該地方は事變前鮮農によつて水田を經營されて居たこともあるが事變勃發と共に避難し放棄されてゐたもので土地肥沃にて周圍には砂丘あり水害の危險等はない由である何坂本直吉氏の談によれば資金が不足してゐるので東亞勸業に對して借款を申込む意向であると

邦人の行倒れ

【奉天】十六日午前十時ごろ千代田通二番地三階建裏に年齡三十位の邦人らしい行倒れのあるを通行人が發見、屆出により奉天署から係官が現場に赴き檢視をなしたが邦人モヒ患者の凍死と判明したが何ほ身許一切不明であるため死體は消防隊に引渡した

華北銀行支店

【奉天】天津華北銀行では豫て奉天に支店を設置せんと家屋物色中であつたが今回大西關に支店を設置するに決定し來る三月一日より事務を開始すると

土地貸下に申込殺到

【奉天】十六日奉天地方事務所では附屬地の土地貸付を開始したが、開始と同時に申込者が土地係に押しかけ文字通りの大混雜をなし係員も悲鳴をあげてゐた【寫眞はその現場】

義金を募集
三道浪頭火災

【安東】全市街の三分の二を燒き二千人の罹災者を出した安東下流三道浪頭の大火災は滿洲では稀有の慘事とされ同情を集めてゐるが同地にはかく多數の難民を收容する建物もなく大部分は貧困者で路頭に迷ふ者が少くないのでこれが救濟は問題視されてゐるが安東市民は逸早く救恤事業に着手し一般市民から義金と衣類の寄附蒐集を開始した、縣公署でも取敢ず差當り必要な救濟金を捻出すべく省公署と打合せ中でこのほか滿洲國協和會も救濟運動を起す模樣であるなほ既報の如く安東署派出所を始め日本側には類燒なかつたが滿電安東支店の同地における施設は大部分燒失しその損害は七八千圓に上る見込みであるが同支店では十五日より復舊工事に着手した

記念品贈與
愛護村功勞者

【安東】十五日雞冠山で開催された雞冠山以南安奉線の鐵路愛護村大會において左記の諸氏には愛護村成立及びその後において特に功績顯著なるものとして安奉線警備隊長より表彰狀と記念品を贈與された

鳳凰城警察隊長赫吉順、南坟廟兒溝愛護村長趙殿仁、火連寨同趙萬泰、宮ノ原同孟守田、橋頭東石河寨同周永祥、橋頭西石河寨同孫慶福、草河口同姚德聲、通遠堡同王英華、雞冠山同耶廷璧、沙河鎭祭家溝同胡玉堂

陳情團出發
東邊道縱貫 鐵道期成會

【安東】東邊道縱貫鐵道期成委員會はさきに日滿關係機關に急速建設請願書と詳細な理由書を提出したがさらに各當局に直接說明請願するため大津安東地方委員議長は十五日、瀨之口商議會頭及び坂田期成委員會幹事は十六日新京に向つたが軍司令部、滿洲國當局と會談の後大連に赴き滿鐵當局を訪問諒解を求むる筈である

今回の陳情委員派遣は縱貫鐵道期成委員會成立後最初の具體的運動であるが少くとも滿洲國鐵道建設計畫中に東邊道線が如何なる豫定に置かれてゐるかを知るを得べく今後機に應じて運動を繼續し目的達成を期する決意である

定例役員會
昭和製鋼所

【鞍山】神鞭、久保田兩常務、小柳津研究所長、中山總務部長等の來任により會社首腦部の陣容を完備した昭和製鋼所では目下明春四月の製鋼一貫作業開始を控へていよ〳〵本格的の社業に邁進することゝなりその第一歩として每月一回鞍山及大連で交互に重役を其他首腦部を含む定例役員會を開催することゝし十六日鞍山で右第一回會議が行はれた

當日は伍堂社長以下富永、神鞭、久保田三常務並に梅根、久留島取締役、小柳津顧問、中山總務西取締役、貝瀨、田所監查役等矢野工務兩部長及び大連より山の各首腦者參會の上、社長室に於て會議を行ひ最近の社內狀況並びに今後の方針等につき協議するところあり、工事現場等を巡視したが夜は五時半より列席者一同橋家に於ける伍堂社長の招宴に臨んだ

鳳凰城側選手

【鳳凰城】十八日大連で開催される全滿柔道段外者優勝旗爭霸戰大會に鳳凰城警察署から出場する選手は出村段上、大野、中山、石井、境の六氏で鈴木柔道教師引率、渡邊警部補監督として附添ひ十六日午後六時の急行列車で意氣揚々出發した日夜警備の激務に追はれ充分なる練習の餘暇もなかつた各選手は意氣と熱とを以て必勝を期すべく非常な緊張味を漂はせてゐた

「海の生命線」
營口で上映

【營口】營口映畫鑑賞會にては來る十八日午後六時から營口座においてオールトーキー海の生命線を上映する、この映畫は我が帝國委任統治南洋群島の實情を詳かにし産業並に國防的價値の重要性を描寫し海軍々事知識普及上好個の資料であり日本にとつて産業的南洋の寶島であり國防的に海の生命線である赤道直下に横はる六百有餘の群島全島十六の邦人小學校では每朝皇居を遙拜して愛國の熱情に燃ゆるものがある等々斷じて見逃しの出來ない映畫であると

オールトーキー
「海の生命線」
此券持参者に限り
金七十錢に割引
營口映畫鑑賞會
後援 滿洲日報營口支局

オールトーキー
「海の生命線」
此券持参者に限り
金七十錢に割引
營口映畫鑑賞會
後援 滿洲日報營口支局

人情中山大尉

【四平街】當守備隊長として當地方の治安維持に當られたる中山大尉は嚢に東邊道淸原警備隊長として出動以來數十回の討伐に寢食を忘れ使命達成のため奮鬪しつゝありしが舊正月に當り配下にある同地滿軍に對し日頃の勞を犒ふため一樽挺酒を寄贈した、一同其の厚意に深く感謝せりと

奉天の小火

【奉天】十五日午後六時頃市內彌生町五十二番地劉世仁方より出火し大事に至らず消し止めたが原因は溫突の不完全損害百五十圓

鞍山幼稚園

【鞍山】幼稚園の入園申込は二十八日までゝあるが、希望者は同日まで願書に謄本或は抄本を添へ地方事務所に申込まれたいと

森事務所長

【鞍山】森地方事務所長は目下當地で設立計畫中の防空協會の件に關し關東軍當局と打合せのため十六日嶋で赴京した

淋病を自宅で治した僞らざる告白
永年苦んだ難症の

東京 栗原武雄

誰方もさうさせうが、私が始めて淋病に罹つた一二日は丸で解らず、三日目頃尿道に蟻の這ふ樣なムズ痒さを覺え、小便毎に熱湯樣の痛さを感じたが何事にも樂觀する私は大した事はあるまいと高を括つてゐると、或日糊の樣なものがベットリ尿道を塞ぎ中から濃い牛乳樣の膿がドロリ出た時にヒヤリとしました。更に小便をして飛び上る程痛さを感じてはも早矢も楯もなく直ぐ醫者に見せ樣と思つて出かけました。そして愈々專門家から「眞正の淋疾」と宣告された時は、兼ねて覺悟はしてゐたものゝ、急に囚人にでもなつた樣な淋しさを感じ、何事も

醫師の命令に從

ひ一日も早く治さうと決心し、爾來三月の間、忙がしい時間を割いて一日も缺かさず治療を續け、患布や洗滌、注入注射などして藏き內服藥も服んだが、何分寸暇のない私には絕對安靜が保てず、病勢は常に一進一退で、遂に慢性となり痛みこそ減じたが、排膿は依然續き、何時治るとも豫想の出來ぬ有樣とて、次第に氣も緩み營業上やむにやまれぬ場合など深酒を呷る事もあり、何時ともなく醫療をやめ手療治で濟ます事となつた。こうなると新藥、賣藥、家傳藥の嫌ひなく、新聞雜誌に出てゐるものは大抵漁り盡し、譯に

病んで醫者にな

るとある通り、大正十五年より昭和五年迄、再發毎に治療書、說明書の類を亂讀する中、內服藥は淋菌を殺す力がないとか、洗滌は多量の液を後部尿道へ移送して危險だとか、少量の銀劑を注入するのがよいとか大抵な事は知り盡し、自分で賣藥を求め治療してゐたのである。と、一昨年秋恰度商賣の忙がしい盛りに又ひどく再發し、今回は○頸が約二倍大に膨脹し、排膿も疼痛も從來に比して遙に激しく、それに左の睾丸が急に林檎大に腫上り、左の膝關節迄侵されて、僅七日の間に步行すら出來難くなつた。こうなると今更根本治療を怠つた自分の非を痛切に悔ゆると共に、忙がしい時期に活動の出來ぬ事は死ぬより辛いので、考へ拔いた揚句が、遂に假令

資産を蕩盡して

も根本的に治療せねばならぬと決心し、遂に花柳病の大家T博士を訪ね親しく診療を仰いだのである。溫厚にして親切な博士は數回叮嚀に診察し「辛棒さへすれば必ず治る」と靜かに斷言された時は實に嬉しかつた。其日は濕布をし內服藥を貰ひ、ワクチン注射電氣療法を受ける事二週間で、睾丸炎も關節炎も夢の如く治り、愈々慢性淋の治療となり、カテーテルやブージーの挿入、銀劑の注入などで、三月の後淋糸淋菌の影もなくなつた頃「もうよろしい治つた」と云ひ渡された時は思はず嬉し淚が湧んだ。すると博士は語をついで

『然し酒は謹し

みなさい。度が過ぎてはいけませぬ」と親切に忠告して下すつた。一時に羽が生えた程喜んだ私は、爾來博士の言を深く肝に銘じ深酒に耽る事をやめ一心に業務に勵んだお蔭で、昭和六年は數年振りに不快な再發から免れ得たが、九月には例の滿洲事變が突發して商賣は一時不況のドン底に沈んだが、十、十一月と月日の經過につれ「滿洲へ！滿洲へ！」との勇敢な雄叫にジッとしてゐられなくなつた私は、十一月末吐く呼氣も凍る厳寒に雜貨賣込の目的で滿洲へ渡つたのである。で、安東、奉天、長春と全く不眠不休で驅け廻つてゐる間に、一杯やつた支那酒が飛んだ結果を招かうとは夢にも思はなかつた。一杯が二杯遂には昔通りズブ六に醉ふ樣になり、內心〳〵してゐる中に、果然、又々安東迄來た頃、どうも變だと思つてゐると

再發したのであ

る。症狀は殆ど前同樣、唯睾丸が腫れないだけで、關節炎も排膿も疼痛も極めて激烈で到底活動出來ぬので其儘大急ぎで歸國し寢てゐたが、あれ程破料を拂つて再發する樣ではも早全治せぬものと諦める外なく、悲觀してゐる最中恰度たづねて來たのは日頃世話になるK氏で、一五一什を私から聞いた氏は「心配するな、

ケンゴールを注

入するサ」と極めて簡單に片づけて「知つての通り、僕のも君に負けない難症だつたが、昨年末僅二十日の使用で此の通り立派に治つた」と元氣に跳ねて見せたりした。何氏の話では同劑に前吉原病院長が數年研究して、初めて發明した極めて分子の細かい新しい銀劑であると云ふので、私も長い經驗で治るなぞとは勿論思はなかつたが唯同劑が新しい銀劑であると云ふ點にひどく興味を惹かれ、早速慢性用二〇瓦十日量と云ふのを買つて使つて見る事にした。使つた工合は今迄の銀劑に比べて刺戟も少く大變樂であつたが、一日二日は膿が著るしく殖え些さか不安であつた。然し三日目から急激に排膿が減少し八日目には

尿中僅かに二三

の浮遊物を見るのみとなり、自覺性は全く消滅した好成績に一驚を喫し、之なら或は治るかもしれぬと更に廿五日分を注文して治療を續けると、病院にゐてさへ却々取れ難かつた淋糸やニゴリが廿日前後で完全にとれ、尿は淸澄淸酒の如く平常と變りなき迄に恢復したのであるが、更に殘りの五日分を使用し盡して治療を中止したのである。斯くて其後約八九十日私は昔通り酒ものみ激しい活動を續けある。此の三月は滿洲に渡り前の仕事を續行したが未だに再發の氣配すらないのである。以上恥を忘れ七年に亙る私の淋病苦鬪史を告白して今私の感じてゐることは、病氣は結局醫者が治すのでなく藥が治すのである。今少し早くこの藥が世に出てゐたなれば、私もこんな長い苦しみもせずに濟んだものをと思ふにつけ、同病患者は何を措いても此新しい藥を用ゐられん事を心からお勸めしたいのである。

前東京吉原病院長佐藤榮先生發見のプラオン銀、ケンゴールは急性用、慢性用、婦人用の三種あり藥價は二〇瓦十四日量三圓八十錢五十瓦卅五日量七圓、八〇瓦五十七日量十圓、全國海外有名藥店にあり。品切れの際は東京芝三田通新町十三、日東藥化學研究所へ直接申込まれよ。振替東京三一九四三番。用法其他詳しき說明書ハガキ申込次第無代進呈す。

滿日案內

雇入 看板 店員 店員 男女 外務 徒弟 給仕 女給 女給 看護 女中 教授 邦文 邦文 タイ 習字 園藝 求貸 貸金 貸間 求貸 讓店 讓店 下宿 一室 旅館 圖案 簡易 家具 武道 讓渡 玉突 商品 古本

貸衣裳 刀劍 貸衣 貸衣 古着 古着 不用 不動 金融 金融 電話 電話 恩給 寫眞 賣印 印書 牛乳 牛乳 キン 水蛭 淋病 淋毒

人事 新件 寶 鶴見 **醫院** 包紙 白帆 畫紙 ミシン 和傘 算盤 **讓店** **家政婦** 看護婦派遣 家政婦派遣 **名藥** **家畜**

小松家の「まむし」 天賦の強壯劑、無比の精力素也 病弱な人におすゝめ致します まむし酒 まむし蒸燒 大連市信濃町 小松家本店（帝國館前）

家畜

讓犬 純セパート仔犬牡成犬 優秀背黒ウルフ安價分讓 西公園町中央公園停近一四三丘室

犬 大連家畜醫院 若狹町東本願寺前

犬 ヂステムパー狂犬病豫防注射施行入院預り家畜類診療 大連愛犬診療所 電五六八九 若狹町郵便所横

犬 ヂステムパー狂犬病豫防注射施行入院預り其他家畜類診療 石井家畜醫院 近江町電停前 電二一〇四七番

雜件

黑板 鈴木式、滿鳳式 運動用具、アイデアルボールド 幼稚園用具、學校其他 大連市沿町七 電二二六五九 協昭洋行

最高の技術 最低の値段 晝夜撮影 寫眞は浪速町シイキ寫眞館へ 電三二二二

質 寫眞機 レンズ 小型活動寫眞機 交流ラヂオ ミシン機蓄音機 時計類、洋服類 右絕對的多額質貸致します其他一般質物何んでも極く御手輕に勉強して御融通申上げ升 大山通五七 宅の店裏小路 幾久屋裏通り 高木質店 電話八四九八番

謄寫印刷は太陽社へ 大連市榮町二榮町ビル 電話八五三一番

外科一般 內臟外科 整形外科 泌尿性病科 X光線科 奉天稻葉町八番地 加藤外科醫院 電話長三六八七番 醫學博士 加藤守吉

衞生係を獨立させ 工業學校設置要望

伸び行く大奉天の衞生、教育施設 地委懇談會意見一致

【奉天】大奉天の人口增加に伴ふ教育と衞生の施設は附屬地行政上の重要部門に屬するが、十五日午後二時から奉天地方事務所において右二問題につき地委の懇談會を開催した、第一議案は消防隊に設けられてゐる衞生係を獨立せしめ消防と衞生を分離しようといふのであるが、糞尿と塵埃は人口の增加に正比例して多くなりこれまで消防隊二十五名が總動員してこれが排除に力めつゝあるも、人口の激增で糞尿塵埃廢棄場が市街から六キロ半の地に移つたので、トラックが糞尿に五臺、塵埃に六臺を要し現在の豫算内では到底賄ひ切れない狀態にある、一ケ年三百六十五日の中奉天神社祭典と正月と中秋節の五日間休んで一生懸命活動しても到底處理ができないため、今戶消防隊長悲壯の說明あり現在の消防隊員十五名中五名位は削られても衞生係を獨立させ、二十名ばかりの人員をもつて衞生係を設けられたいとの意見で結局委員を設けて豫算案を編成し粟野地方事務所長に提出後、若し滿鐵本社がこれを承認しない場合は衞生委員は本社を訪問し陳情しやうと獨立說を可決

第二案は全滿聯合會に提出する議案を協議したが大奉天の將來に工業都市として多大の期待がかけられ中等程度の工業學校出身者が現に滿洲において人物拂底してゐるから中學校の增設よりは工業學校を創設し社會に活動出來る人物を養成することが奉天としての使命であるといふので工業學校設置案を提出することに申合せ本問題の實現を期する方針であると

苦境の天津支那紡績

【天津】天津に於て錘數三萬五千職工二千六百餘名を有する恒源並に錘數二萬七千職工一千六百餘名を有する北洋の二華商紡績工場は殘る四紡績工場と共に昨年四月以來當局に對し裁員減工の許可を申出で難關の切拔けを策してゐたが充分に目的を達することが出來ず加之中央が棉麥借款の一部を以て救濟を約しながら最近の全國經濟委員會から右に關し滿足なる回答を得ず遂に施す術なく本月一日から停業を斷行するに至つたが殘る四工場も成行重要視されてゐる

「自動車旬報」

【奉天】鐵路總局自動車科では其の業務の發展に鑑み散在する自動車事務所營業所への業務報道機關ともなる「自動車旬報」を發行することゝなり二月十一日其の創刊號を出した

北滿の白豚毛 世界的商品

渡壁氏渡歐の途語る

【ハイラル】連續數回に亘る列車襲撃匪賊襲撃の慘事に訪歐者の殆どがシベリヤ經由を恐れ避けて昨今の閑散な國際列車滿洲里行き列車で渡歐した大日本セルロイドの渡壁金一氏は語る

ベルリンの機械購入を終へポーランドの毛類の調査、ロンドン外歐洲各地の商談を遂げて七月歸朝の筈である、北滿の豚毛が南支方面のそれに比較して寒國故に粘くて折れず歯ブラシ用として最も重要視されながら黑毛が混り純白のないのが遺憾である、それは歐洲否世界への輸出製品は純白をこそ要求すれ黑毛はペイント刷毛にしか使はないからである、昨年我國の輸入豚毛は實に三千斤（千斤を單位とする）に達し三百萬圓の巨額を示してゐる、之は主として重慶から輸入されるが北滿のそれもハルビンにおいて英米人によつて買付けこれを重慶に送つて各地のとミックスされて輸入されるが價格も百斤について七年上から八年上迄は三百圓から五百圓迄のものが八年下においては一躍三倍の千六百圓と奔騰を來たして斯業者を驚かしてゐる、

最近漸く百斤千圓內外で落つくもの〻如くであるが不良の關係もあるが洗毛の結果と云ひ工賃の低廉にして良品の安價正に世界の市場を風靡せんずの昨今の景氣に一入原料の不足が遺憾である、寒國と云つても露のは光澤はあれども毛質の弱いのに比して北滿のそれは斯業者垂涎の的たる白豚毛の有望性、北滿の養豚家はよろしく白豚を飼つて外人の手を俟たずして斯業者へ直接取引の舉に出づ可きではあるまいか

指導官を拉致し 周大平逃走

討伐軍直ちに出動

【吉林】豫てより京圖沿線威虎嶺附近に於て歸順交涉中なりし匪首周大平は部下百三十名を引率し八日部下の四海と會合歸順に關する打合中四海の爲に口說かれ俄に變心し之が爲に窩瓜站に集合中の約三百の部下と諸共に老黑溝方面に逃走した、此の逃走に際し周太平の歸順勸告中であつた今井指導官は意を決して脫出したが中島指導官及び王通譯以下六名を拉致した依つて省會警察隊及び第二救道隊は擁壞を期し夜襲追擊の步を進めて居る

滿洲新風景　熱河前奏曲

◇熱河行進前奏曲——奉天驛奉山ホームには每朝滿人の旅客が殺到する、北票線が奧地へと進むにつれ旅客も多くなり錦州から北票までの支線は常に人間の鈴なりである

◇このうちには北平からの密偵も潛入してゐることだらうが概して眞面目な滿洲旅客で占められてゐる、一日平均一千名內外の人間が移動するので奉天驛第三ホームでは足らなくなり百五十萬圓をもつて第四ホームを本年增設することに決定した

◇日滿合辦のホームではないが旅客は日滿混合である

附屬地を貫く 黃バス運轉

惠まれる奉天市民

【奉天】附屬地南北を繫ぐ黃バスの路線運轉に關しては會社側から關東廳に許可願を提出中であつたが十五日附を以て愈々許可となつたので來る二十日から運轉を開始する事となつた

會社側で路線運轉を開始されたのは奉天劇場から加茂町、富士町、千代田通、驛前、平安通、萩町を經て白菊町に通ずる第一路線と奉天劇場から加茂町、浪速通、春日町、青葉町、白菊町に通ずる第二路線の二路線であるがバスの都合上此の兩線を折裏した線、卽ち奉天劇場前から加茂町、中央廣場、浪速通、春日町、千代田通、驛前、平安通、青葉町、南五條通、萩町を經て白菊町に通ずる線を折返し運轉する事となつてゐるが

此の路線は奉天劇場前から奉天驛まで白菊町から郵便局前まで夫々一區であるから郵便局から奉天驛間で乘つたら奉天劇場へ行つても白菊町へ行つても四錢で濟み市民も非常に惠まれて來る譯である

快癒退院しても 行くあてはなし

一老人をめぐる哀話

【奉天】施療患者として療養を受け快癒しても行く處もない哀れな老人……長崎縣生れ岡龍一郞（六〇）と稱する老人は一定の住家もなく各所を轉々とし人の情により朧朧として僅かに生命を繫いでゐたが昨年十二月十五日となつて右腰上に大きな腫物が出來たが懷中は無一文で治療も出來ず身動きも出來なくなつたので奉天署の同情により二週間だけ醫大醫院に入院治療せしめる事となり治療した處而快癒しないため同醫院の同情で施療患者として治療中天然痘を併發したが續く不遇に彼もスッカリ落膽したが醫院の手厚い看護で全快し十六日愈々退院する事となつた、そこで同醫院でも退院の手續を濟ませ退院する事となると彼は

私は退院したつて何處へも行く處はありません少し此處に居らして下さい

と云ひ出した、一般退院するものは喜び勇んで出て行くのに反して彼は退院すれば餓える、寒さに苦しむ……早速人生苦が身に迫るのでどうしても動かなかつたが同醫院でも止むなく退院させ彼はスゴ〱と出て行つた、どう人生の遍路を辿るやら

木材を抑留

【吉林】威虎嶺附近に蟠居中の匪首双龍其の他の匪賊多數は同地附近の木材運搬橇を捕へ金品を强要しつゝあるため木材商は極度の窮狀に達し之が對策を講究中である

竊盜罪で起訴

【鞍山】市內南三條町前某紙支社長長田純（三三）は舊臘中同僚某氏の衣類數點を竊取入質の上賭博に費消し居たる事實發覺かれて鞍山署司法係の取調を受けてゐたが前住地其他へ照會の結果、同人は昨夏八月朝鮮慶尙南道馬山に於て傷害罪又大連にて竊罪盜を犯し起訴猶豫中のものと判明するに至り身柄は十六日奉天領事館に押送された

多門中將の逝去に弔電

【奉天】東京赤十字病院に於て胃潰瘍のため逝去せる多門中將は滿洲建國にも多大の功績があり各方面から非常に惜しまれてゐるが奉天でも總領事館を始め特務機關、地方事務所その他在奉各機關では將軍の逝去を悼み夫々弔電を發した

島田五段榮轉

【奉天】奉天警察署員で柔道教師である島田五段は今回旅順警察官練習所に榮轉することゝなつたが、同氏は奉天にあつて柔道の指導に當りその功績に報いるため奉天道場では記念として銀杯を贈ることゝなつた

鞍山鄕軍評議員會

【鞍山】在鄕軍人分會では二十日午後六時から社員俱樂部で評議員會を開催、九年度豫算及行事に關し協議する由

躍進第一年 氷上聯盟の納會

十八日奉天で擧行

【奉天】今シーズンのスケート界は滿洲氷上競技聯盟が組織され奉天に本部が置かれてから一エポックを劃し嘗に安東で開催された全日本氷上競技選手權大會、奉天で行はれた內鮮滿對抗氷上競技大會等大跳躍を試み滿洲新記錄、日本新記錄を續出、殊に女子の活躍振りは素晴らしいものがあり好成績を擧げたが有終の美を收めるスケート納會を來る十八日午前八時半から國際リンクに於いて盛大に開催する事になつた、その競技種目は左の如し

▲選手　五百米、千米、三千米、千六百米リレー
▲女子　五百米、千米、千六百米リレー
▲一般　五百米、千米
▲小學校　男女兒童リレー
▲其他役員オールドボーイの競技

錦州の礦業會社 本格的作業開始

更に六百萬圓に增資

【奉天】客年夏資本金六萬圓を以て生れた奉山線錦州の日滿鑛業會社は既に日本人二十人、滿人坑夫五百餘名を使役して採鑛中であるが本鑛山は舊政權時代吉井氏が所有してゐたが舊軍閥の重壓に逢ひ有名無實の狀態であつたものを事變後滿洲國政府に於て既得權者として採掘を許可したもので爾來山下氏を社長として株式會社を創立し採掘中のもので奉山沿線に於ける多くの鉛鑛中最も多くの含有量を持つ鉛鑛にして軍部鑛業部も努力して居るが同沿線には久原房之助氏其他二三日本人の所有になる鉛鑛あるも未だ採掘をして居ない、右につき吉井氏は語る

隨分苦勞したがやつと物になつた、今の處採掘に力を注いで居るが近く資本金を三百萬圓全額拂込として熔鑛爐も設け製產したいと計畫を進めて居る、何せ日本に於ける鉛は年々二千萬圓近く外品を輸入して居るので前途は有望であらうと思つて居る事變後いろ〱の鑛山事業が計畫されて居るが相當の坑夫を使役し事業を行つて居るものは私の會社位のものと思ふ

鞍山映畫會

【鞍山】實業靑年團主催の映畫會は先地興行延期のためフヰルムが間に合はず二十四、五兩日開催することに變更した

旅順放送

▲旅順警察官練習所では第二十回高等科生の入所試驗を行つたが十六日午後四時同所において新入所生三十二名の發表を行つたが來る二十三日入所式を擧行する筈である

▲朝日町二ノ四諸戶網次郞氏方では六日五女弘美さんが出生

▲方家屯胡家屯知公理三郞氏方では十八日四男滿男君が出生

女の部屋（95）

林芙美子作　一木弴畫

邂逅（二）

早く歸つて便りの有無が知り度くもあつたが强ひてと云ふ洋子を拒み切れずに智子は再び陣をかへして銀座に出た。

通りは何時ものやうに人と車の群が光の許に溺れながら、果しなくごよめいてゐた。是丈の人間が一體何處から出て來るのだらうかと誰しも一應は不審に思ふ程の人出だつた。二人はコロンビアの喫茶部に入つて行つた。白い給仕服を着たボーイ達が器用に金盆の上の註文品を運びながら卓の間を縫つて步いてゐる。

三尺程の仕切板を立てた席が壁に添つて兩側に一列宛ずつと奧迄並んでゐた。智子と洋子はその中の一つに腰かけた。

二人は活動の話や、スポーツの話や、今月の雜誌に出てゐる小說の話や、其の他女友達が二人寄ると必ずする事になつてゐる平凡で上つ滑りなありとあらゆる話を非常な速力で話し盡した。

そして一應そんな話が終ると、急に二人とも默り込んで、今度はお互の出やうを秘そかに伺ふもの〻やうにじつと珈琲皿の模樣などを見てゐたりした。

——貴女ね

と洋子が切り出したが、そのゆつくりした低い聲の中に何か非常に重大さうなものを豫感して智子は警戒の目で話相手を見た。

——陸さんと結婚なさるの？

——……

智子は質問があまり單刀直入だつたし、思ひがけなかつたので答へる事が出來ずに益々大きく目を瞠いて相手を直視してゐた。

——だつてね……貴女と陸さんではあんまり組合せが意外なんですもの。正反對の性格の人の方がうまく行くつてさうだけど、でも……妾少し驚いてるのよ。

智子は思ひ出したやうに今になつて急に眞赤になつた。そして心持ち俯向いた。

——こんな話して氣に障つたら御免なさいね。でも、重大な問題ぢやなくつて？

——さうですわ。

智子は素直な氣持で同意した。

突然水でもかけられたやうに、頭の芯が冴えて來て、もやもやと陽炎を立て〻燃えてゐた一塊の火の塊のやうだつた彼女の心も徐々に舊の形に收まつて行くかのやうだつた。何時の間にか知らず知らずのうちに逆上あがつてゐたと見えて、あり得ない事のやうだが實際「事の重大さ」を忘れか〻つてゐたやうだつた。

自分の痩腕で稼ぎ出す僅かな給料丈で口を糊して行つてゐる智子の方が寢食ひ階級の洋子に却て戀愛の現實性を指摘されてはつさせられるなんて！

だが此の矛盾はざらに、何處でも見られるものだつた。田舍の小學校長の息子は學士の夢を大銀行の頭取の息子に依つて無殘にも破られるかも知れないのだから。

——陸さんて決して惡い人ぢやないし、貴女にも自分で話したかも知れないけど、あの人向ふにゐた時、死ぬ程愛した女の人が居て尤も死んだ人だけど、今でもその人の事を始終思ひ出すらしいのよ。そんな風にあの人實はゐるの……

智子はそんな話は聞いてゐなかつたのでひどく興味を覺えて頸をあげた。

——でも、覇氣がないのよ、我慢な處はあつても、男性らしい壓力がないのよ。それは生活に對しても、戀愛に對してもさうなの。だから、眞面目に考へると、自分の一生を託するには少し心細い人よ。

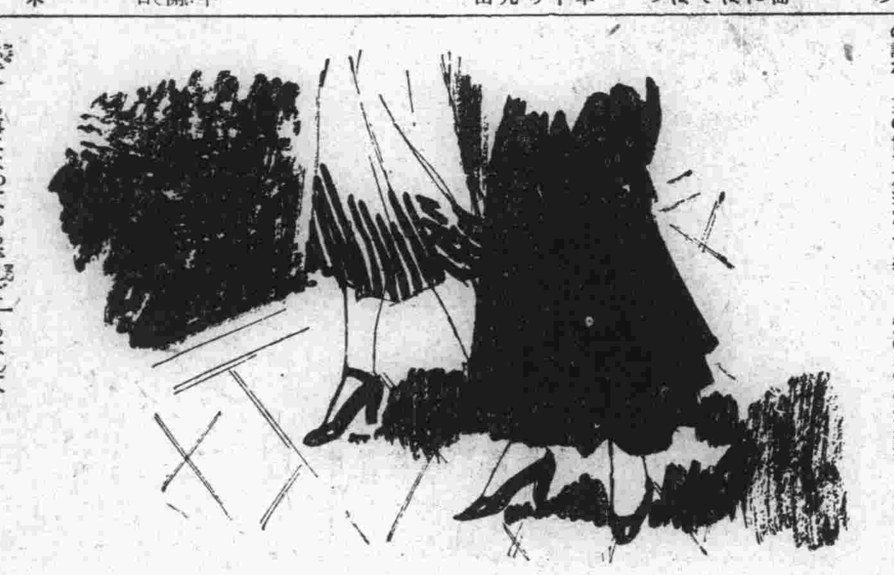

寒あけと痔の手當

☆

寒があけました。春がもう間近に迫つてゐます。しかしほんとうに寒さが身に泌みるのは却つてこれからです。冷えが影響する痔疾のある人は特に警戒が必要であります。

☆

寒さ凌ぎに酒をのみ過ぎてはいけません。酒は局所の鬱血を增し出血のチャンスを與へるやうなものです。輕くとも痔持ちの人は酒丈は愼んで下さい。

☆

局所を冷さないやうにして下さい。特に婦人は冷えを警戒して下さい。冷えから痔が增惡する例は枚擧に暇がありません。腰部を溫くして、寒風や濕氣の侵入しない樣にすることです。

☆

適度な運動は必要です。運動不足は便秘の原因になります。しかしスポーツは禁物です。スキーなんて飛んでもないことです。まづ小松痔退坐藥等で充分治療してからのこと。

☆

どんな場合にも痔疾は早期に手當して下さい。苦痛が甚しくないからとて放任すれば不知不識の間に重症へ移行するものです。痛い痒い、血が走るといふやうな形勢が見えたら早速小松痔退膏を貼つて下さい。

☆

家庭療法には藥物を select して下さい。

出血する 痔の恐怖

危險を招き易い 痔出血と裂痔

連續的出血によつて 極度の貧血を起す

痔疾患者へ 特に御注意

痔疾 といふものが非常に怖ろしい病氣であるといふことは今日知らぬ人もあるまい。では何故に痔疾が怖れられてゐるか、その最も大きな理由は續け樣に出血を見ることである。言ふ迄もなく血液は生命の流れで、これを失ふことは多くの場合急激な血液減少により極度の貧血症狀を招き、その結果、心臟病、結核等の餘病を併發し、又全身の恐るべき衰弱を來たすのである。

從て 結核、痔出血、裂痔等の如く、痔靜脈の損傷によつて血液の流出が屢々繰返される病氣は餘程注意しないと極端な貧血によつて人事不省に陷る危險があり、又失はれた血液の補給が困難な爲に後期以上の衰弱を招くのである。痔疾患者が概ね血色が惡く、營養狀態も憂慮すべきものが多く、結核菌等に對する抵抗力が減退して不知不識の裡に結核性痔瘻などに移行するのは出血がいかに全身に惡影響を及ぼすかの一つの證據である。

勿論 痔疾の出血は外傷や喀血の樣に一時にドッと流出するものではないが、針をさすやうな激しい痛みと共にポタリポタリと滴るのであるが、これが止つたかと思ふと又出血し、出血したかと思ふと又止るといふ風に繰返し繰返しやつて來るのであるから堪らない。痔疾の裡で最も多量に出血を來すのは痔出血であり、その次が裂痔である。痔核は連續的ではないが、酒を飲み過ぎた後とか便秘が嵩じた時とかに突如として痔が破裂して多量の血液を射出することが少くないからこれとてもなかなか油斷は出來ないのである。

さて 痔出血を見た場合の手當であるが、まづ慌てず騷がず暫く安靜にして居ることで、しかる後適當な痔疾藥によつて出血の原因を止める樣にしなければならぬ。藥劑として信用の出來るのは、小松痔退坐藥及び小松痔退膏などであらう。前者は貼付藥であり、後者は挿入藥であるが、劇しい場合には兩者を併用することが最も効果的であると思ふ。この藥には出血を制止する力、化膿や粘液を吸收する力、局所を消毒する作用、痛みを和げる作用、腫れや疣を收縮する作用など痔疾藥として必要な藥效が備へられてゐるばかりでなく二十年に近い歷史と多數の實驗例を有してゐるから、自宅療法藥として信用出來る藥である。

痔疾の事なら直ぐ判る

痔疾治療の新研究

本書は痔のことなら原因でも攝生法でも手當でも細大洩さず詳細に說明されて居り、一讀すれば痔疾全般の疑問が氷解されます。希望者は東京日本橋區本町玉置合名會社へ御申込下さい。どなたにも無代で贈呈されます。（新聞名ご明記のこと）

痔患者を苦める 便の殘留感

何とか解決の方法はないか

痔疾の苦しみは多く便通と關係がある。排便時における身を切るやうな痛み、不氣味な出血、それは一度でも痔疾を病むだ者でないと想像のつかない苦しみである。

この苦しみのために患者はたいてい便所に行くことを極度に恐れて我慢に我慢を重ねる。その結果は便秘の傾向を益々助長し、痔靜脈の鬱血を增してどれ程病狀を惡くするかしれない。

又排便が苦痛の爲に思ふ樣に 行かない、便がいつも殘留してゐるやうな氣がしてイライラする仕事が手につかぬ、むづ痒いやうな堪らない不快さが一日中つきまとふ。痛みや出血なら應急手當で止めることも出來るが、この便の殘留感だけはどうにも解決の方法がないとこぼしてゐる患者がどんなに多いか知れない。殊に內痔核などの場合などは甚しいやうである。

この不快な殘留感が冬期に於て 最も著しい。といふのは主として寒さの爲に運動が不足する、局部が冷える、肉食が多くなつて便通が不調になるといふやうな原因が數へられるが、矢張り大きな原因としては患者が便通時の苦痛を怖れることと、一時も早く便所から出たいと思ふ氣持から排便をいい加減に切上げることにあると見られてゐる。

かうした便通時の不快感 を除くにはどうしても貼付藥や挿入藥では效果なく、適當な排便を促す內服藥が必要である。內服藥で內部から便通を正常にすると共に、痔毒を排除し、便そのものが硬結しない樣に注意することが肝要である。それには小松痔快丸を服用すると效果的である。この藥は痔疾專門の內服藥で、痔疾に最も起り易い常習的便秘を解決すると共に便を和らげ、排便を安易にするばかりでなく、病原部に作用して病菌を殺し之を體外に運び出す作用を持つてゐる。從つて患者は便通時の苦痛が緩和され、不快な殘留感も減退して本症治療上に側面的ではあるが非常に好結果を齎らすものである。

SANKYO 三共

鎮咳祛痰 プロチン

（說明書御申越次第進呈）

プロチンは醫學博士吉村喜作先生の發見に係る特殊の鎮咳祛痰劑にして、其祛痰作用は從來の祛痰劑の如く粘膜を刺戟して分泌を促進乃至增加せしむる結果ならずして却て之を抑壓乃至減少し、同時に粘液を溶解して其喀出を容易ならしむるにあり。而して從來の祛痰劑の如き不快の味なく胃腸障碍その他忌むべき副作用を伴はず

急性慢性の咳嗽並に喀痰を伴ふ呼吸器疾患並に百日咳……

等に對し、快妙なる效果あるを認めらる。之を以て發賣以來異常の好評を博し、今や鎮咳祛痰劑として最も大なる聲價を有するに至れり。

粉末 50瓦入 ¥1.00　錠劑 100錠入 ¥1.05
液劑 100瓦入 ¥.85　其他大量入各種
プロチンボンボン（賣藥）50顆入 ¥.80

東京・室町　三共株式會社

大連 山縣通 一八一 株式會社 三共藥品販賣所

榮養補給と盜汗制止に

グリコナール

虛弱者、殊に肺結核患者の如き榮養消耗者に與ふれば、榮養を恢復し精力を增進し、其結果自ら心臟の作用を强め盜汗を制止する等特異の效能を發顯するを知らる。

（普通用量一回四錠）

SANKYO 三共

100錠入 ¥1.70

東京・室町　三共株式會社

ウテナクリーム

春の外出に
ウテナ粉パクト

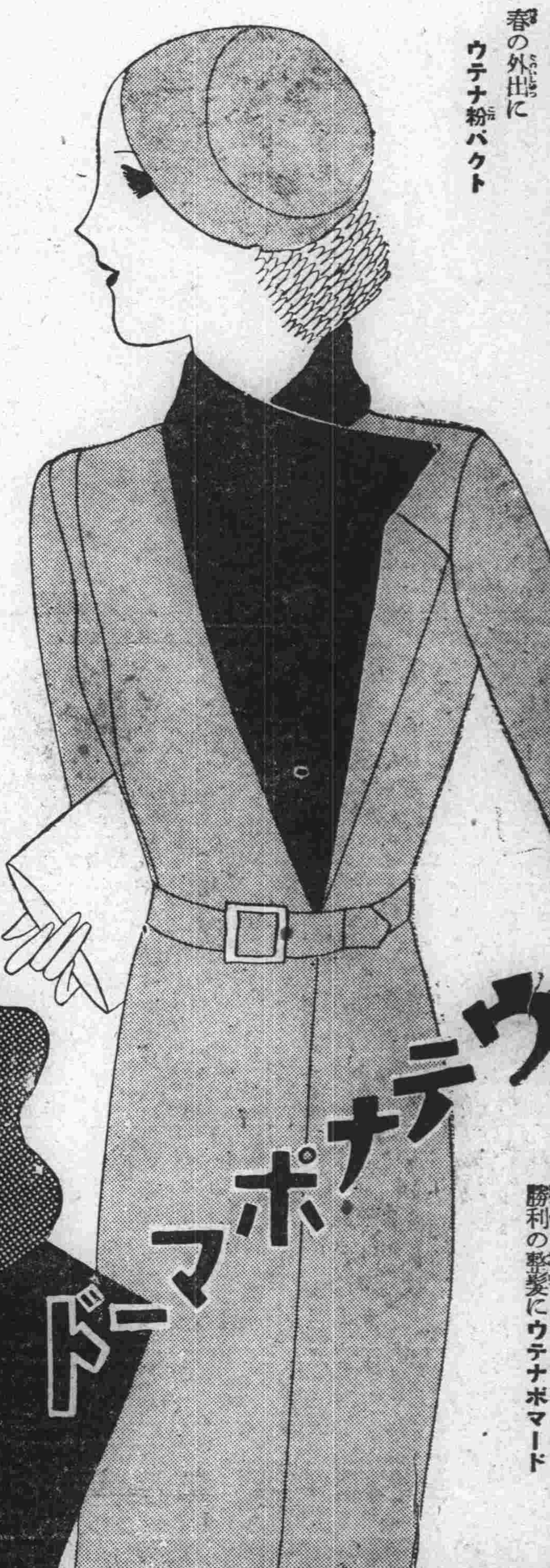

色白く、サラッと快く
ニキビ等を防ぎ
地肌かな美しくなる
ウテナ雪印クリーム

いき〳〵と
溢れる若さを

凋んだ冬は
冷い冬は遠い彼方へ消えて行く
さあ！開放の、明朗の春です。
思ひのまゝに美しく
花に魁けて艶でやかに

お肌に……お顔に
溢れる若さを美しさを
ウテナの雪印を花印を……

アレ止め
地肌の榮養、白粉落し・
濃化粧にウテナ花印クリーム

ウテナポマード

勝利の整髪にウテナポマード

ウテナクリーム
雪印（無脂肪）三十二銭、六十四銭
月印（中性）五十三銭、七十五銭
花印（脂肪性）五十五銭、一圓十銭
レモンクリーム三十銭、六十銭

ウテナポマード 五十銭
ウテナ粉パクト 一圓八十銭
ウテナ化粧水 三十銭、六十銭

東京本郷二ノ四 久保政吉商店

9.2—7.1

鑛素

專賣特許

最近學界の驚異
セメントの強度増進、耐熱、耐寒
耐鹹を兼たる完全なる防水材

KŌSO
商標 登録

鑛素

總代理店
合資會社 大德洋行建材部
大連市監部通三三
電話長七〇六五番
同 五七三三番

◎鑛素納入及施工個所

一、横濱市岸壁	岸壁耐鹹工事	竹中組
一、九州帝國大學	地下室防水工事	福岡辻組
一、三星商會（福岡）	地下油濽防水工事	直營
一、大松閣	地下防水工事	清水組
一、大阪市高速度鐵道地下鐵	地下道防水工事	直營
一、大阪朝日新聞編輯局長宅	地下室防水工事	直營
一、大阪野村證券株式會社新館	防水工事	大林組
一、京都市電氣局九條車庫	地下室防水工事	市直營
一、大阪内外綿株式會社	地下室及外壁防水工事	直營
一、東洋紡績支社	地下室防水工事	直營
一、東京市商工會議所増築	地下室防水工事	清水組
一、海軍省水路部	水槽工事	直營
一、滿洲國國務院	地下室工事	新京建築助成會社
一、産業組合中央金庫（東京）	基礎工事	清水組
一、帝國生命金澤支店	屋上防水工事	竹中組
一、東京市營住宅	地下室防水工事	直營
一、小林建築事務所	水洗便所防水工事	同
一、帝國生命本社	エレベーターピット工事	同
一、佐々木信綱氏邸	書庫外壁防水工事	同
一、安田氏邸（神奈川）	屋上防水工事	同
一、竹内コンクリート株式會社	土管防水工事	同
一、東京鐵道博物館	アーチ天井防水工事	同
一、星野氏邸（澁谷）	貯水池防水工事	同
一、東京日本銀行本店	第二期防水工事	清水組
一、滿洲化學工業株式會社	コンクリート防水	直營

内科 小兒科

醫學博士 澁谷創榮

肺尖・肋膜及慢性諸病
腎臟・血壓及婦人内科
呼吸器及消化器慢性病
肺門淋巴腺炎及發育不良

西公園町春日小學校前
電話六五五六五番
X線完備 入院隨時

京都千枚漬
京都蕪菜漬
京都壬生菜漬
京都スグキ漬

和洋食料品商
外海洋行
大連市信濃町市場
電話六四二二九九番

癮者 治療開始

阿片 嗎啡 海路因

内・小兒科 花柳病科（入院應需）
光畑醫院
大連市紀伊町二三電車通
電話七〇六四番

ナニワホテルの特色

一、室料の低廉なこと
一、位置は第一等御便利な所にあること
一、サービスが行届て一割チップなきこと

室 料
二圓 三圓 四圓
三圓五十銭 四圓五十銭
バス付 五圓

大連市浪速町
ナニワホテル
電話代表七一六四番

大連市岩代町十番地
ナニワホテル別館
電話八五九九番

福助足袋

底と胛さを丁寧に
二重の丈夫な絡み縫
甲馳受に結び瘤が
なく履心地よい丸止
美しい恰好と云ひ
冬を征服する暖味!!

上品に暖く

高級ラヂオ テレビアン

華麗ナ装禎！豪奢ナ内容！

電氣蓄音機
（ラヂオ兼用）
4球組込 ¥190.00ヨリ
8球組込 ¥285.00マデ
各球式有り

最新式・優秀品

機構・音質・分離受信・体裁・萬點！

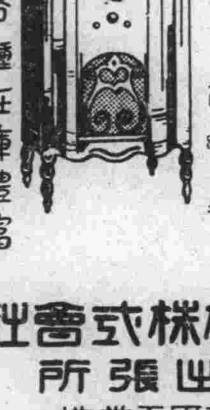

高級ラヂオ受信機
普級品 4球 ¥36.00より
高級品 スーパー式 8球¥190.00まで
各球式有り

各種在庫豊富 比較御試験ヲ乞フ

山中電機株式會社
奉天出張所
奉天加茂町五番地
電話五四四七番

呑過 喰過

腹痛下痢に

軍隊秘薬 家庭常備

日露丸

擧つて待つ盛儀

驛前に奉祝門 首都は不夜城

溢れる日滿人の奉祝

【新京特電十七日發】三千萬民衆の待望する溥儀執政の登極の大典は日一日と近づき、御大典氣分はいよ〳〵白熱化しつゝあるが、地元新京市民としてもこの榮ある御大典を大々的に奉祝することになり、市政公署は滿鐵地方事務所と協力してこれに當ることに決し、奉祝設備及び催しもの準備に忙殺されてゐるが、今日まで決定してゐる奉祝設備及び催しものは次の如くである

先づ奉祝設備として新京驛前に一大奉祝門を建て、これに日滿兩國旗を交叉し夜はイルミネーションを點ずる外、別に奉祝塔數個を建て不夜城を現出するとともに附屬地目抜きの日本橋通り、旭通り、中央通りの三箇所に大奉祝門を建て當日執政の南鑾道に當る旭通りは兩側全部に黃白の幔幕を張りめぐらし、その他市內各商店は晝は日滿兩國旗を揭げ夜は奉祝提灯を出し、ショウウインドウなどには賑かにおめでたい飾りものをなす筈である

一方滿人側においても城內目抜きの場所六ケ所に奉祝門を建て晝は日滿兩國旗を揭げ夜は龍提と稱する提灯を出し市內全面を火の海と化す計畫である、更に御大典當日の催しものは

一、三月一日午前十時より新京神社において一般市民の御大典奉告祭を擧行
二、當日午前十時より新京特別市政公署主催の官民及び小中學生等參列の上奉祝祭典を擧行
三、當日午前十一時頃より學生及び市民全體の旗行列を擧行
四、當日吉澤總領事が官民を代表して賀表を奉呈する外御祝として金屛風を奉呈すること
五、日本人料理店組合は三日間屋臺を練り步き或は假裝行列を行ふ
六、滿人側は晝は高脚踊りをなし旗行列にも參加する外夜は龍提行列を行ふ
七、御大典三日間は絕えず煙火を打揚げることにし御大典三日間はちよつと豫想されない大賑ひを呈するものとみられてゐる

眩ゆきばかり 執政の大元帥服

文武百官 晴れの大禮裝

【奉天特電十七日發】豫て奉天被服廠にて謹製中の溥儀執政が御卽位とともに着用せらるべき大元帥服は、豫定の如く來る二十日には調度處に納入する筈で既に御帽子は去る十六日納入されたが、御着用の大元帥服は東洋における獨特の型により謹製されたもので、服地は天鵞色に裏地は緞子で腕章には滿洲を表徵する高粱模樣の刺繡に大巾金筋三本、小巾三本で襟章は龍の模樣に、金釦には蘭花の崩しが入れられ肩章は金モールに御紋章一つと銀星三つの蘭花の崩し紋一つで、ズボンには金筋二本が入れられその他裝帶裝緒を目下謹製中である

【奉天特電十七日發】來る三月一日の滿洲國溥儀執政の卽位大典當日、陸軍將官及び同相當官の着用すべき晴れの禮服は目下奉天被服本廠において晝夜兼行にて製作中であるが、大元帥服並に皇帝旗は來る二十日までに謹製の上新京に送られる筈で、この謹製中の狀況は松竹のカメラに收められて大典當日大典ニユースとして一般に公開される筈である、將官の大禮服は大體左の如くで來る二十五日までに仕上げ新京に送附される筈である

服地は東洋趣味を加味した獨特の天鵞を形づくつた濃紺色で、蘭花入り金釦つきで肩章は緞織り金線で周圍に草を配合し、上將は金星三個、中將は同二個、少將は同一個で相當官も右に同じである、襟章は草織銀線入り緞目金モール刺繡に中央に高粱模樣の銀モールの刺繡を配したもので、袖章は電光型の金線二本で、上將はそれに小巾金線三本と高粱模樣を配し、中將は小巾金線二本、少將は一本入りである、禮帽はヘルメット濃紺色の金屬板を卷き、全部中央より後部の中央に同巾の金屬板を縱に通し頂部に金色金屬の飾りを附けたものである、前立は赤色の毛でズボンは赤線二本入りで佐官級は一本入りである、何れも絢爛を極め裝緒裝帶その他金ボタン金モール等何れも東京において製作されたものである

水も洩らさぬ 首都の警戒網

【新京特電十七日發】御大典警備の附屬地の警戒陣は既に關東軍、憲兵隊、警察署など關係者の協議によつて決定し、附屬地重要建築物に對する警戒は二十七日より一齊に部署に就き、一方流動警察班は二十五日より全附屬地內外及び郊外より附屬地に通ずる總ての道路に向つて配置するが、この人員は新京署を中心に沿線各地からの多數應援者及び軍憲で密接なる連絡を保持する筈で、警察側として高山署長自ら第一線に立つて指揮に當り、一方城內は首都警察廳を中心として不逞分子を一掃すべく努めてゐるが、御大典當日の警戒は更に嚴重を要するので執政府より順天廣場に至る御進路は大同大街指定區域の指定拜觀者以外の出入は許さぬはず右以外の御順路による拜觀者もこれを一切許さず、從つて當日の警戒陣が如何に嚴重であるかゞ想像される

必死の嚴戒 首都警察廳が

【新京特電十七日發】御大典に對する第二期警戒に當つてゐる首都警察廳では、全員を擧げて連日に亘つて血の滲むやうな努力を續けて居るが、管下四警察署は三十五の分駐所及び二十ケ所の重要地點に臨時特別警戒員として三名乃至五名を配置し、更に市外十二支里の地點には臨時分駐所二十一ケ所を新設し城內外の通行者を嚴重查問する外

司法科淵上警佐、古賀巡官は連日警長、警士四十名を指揮しトラック二臺に便乘し長春縣下に巢喰ふ匪賊の殘黨檢索に寒氣を衝いて活躍し又前記四警察署は各々自警團を指導し峻烈なる警戒を行ひ、この所警戒陣は新京を中心に二重三重に張られ文字通り水も洩らさぬ嚴重さである殊に淵上警佐の指揮する檢索隊は二月に入つてからも匪賊殘黨三十一名と銃器八十一挺及び彈丸八百三十五發を檢擧押收するなど最も勇敢な活躍を示して居る

奉天に赤の策動

滿鐵社員等は踊らされたのみ 主犯二名以外は釋放

【奉天特電十七日發】滿鐵改組問題を利用し滿鐵々道從事員方面にアヂビラを撒布し、滿鐵社員十數名が奉天署に檢擧され各方面に衝動を與へたが、右は日本共產黨員と自稱する奉天○○洋服店註文取りの大分縣生れ南宮藤作事阿部正一(三七)が、滿鐵改組問題に對する反對氣運を利用して奉天商埠地アヂトに昨年末頃から活動を開始し、青雲寮の獨身宿舍居住の小柳某(奉天地方事務所在勤、後營口地方事務所に轉任し解雇されたもの)を始め十數名の滿鐵社員を糾合し滿鐵改組反對のアヂビラを各地に送附してゐたもので、右事實が奉天憲兵隊と奉天警察署高等係の探知するところとなり、阿部は去る十四日午後六時頃青雲寮の三階屋根裏に立廻つたところを張込み中の谷口部長により格鬪の末逮捕された

次いで營口に轉動した小柳の逮捕となり阿部の自供によつて友人關係として彼と交際を續けてゐたものもすべて檢擧されたが、その後取調べの結果殆んど一味と目されたものは阿部一名のために使嗾されてゐたこと判明し十六日取調べ一段落とともに關係なしと認められたものは全部歸宅を許され、阿部の行爲も社會科學の研究に止まり共產黨組織或は秘密結社には未だ至らず單にパンフレツトを配布してゐたもので印刷物違反行動に過ぎないことが判明した

燦たり滿洲國軍旗

三十旒うすりい丸で着連

かねてより大阪高島屋に註文中の滿洲國軍旗はこの程出來上り十六日入港うすりい丸で最初の三十旒が運ばれて來た、軍旗は各軍團に新帝より親授される筈で騎兵團に五十二旒、步兵團に三十八旒、併せて九十一旒註文されてゐたものである

尚奉天よりは軍政部被服本廠より渡部三等軍需正が受取りの爲め來連してゐるが、十七日夜奉天に送附される筈

軍旗の地は精巧織、周圍は金絲線及藍色緋總房附、旗の模樣は紅、藍、白、黑、黃の五色、旗頭は金剛金鍍金紅色毛房附で旗竿漆塗り千段卷の光輝燦然たるものである

なほ既報の輝しき皇帝旗も併せて高島屋に謹製方下命あつたが同旗は二十四、五日着連の豫定である

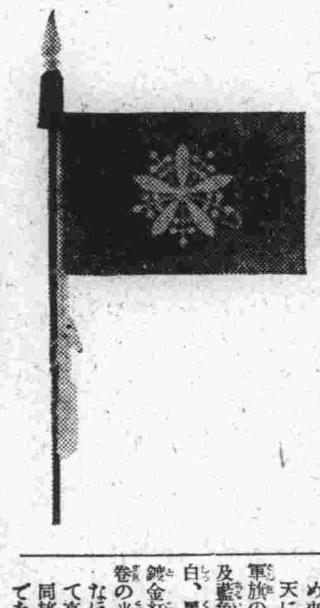

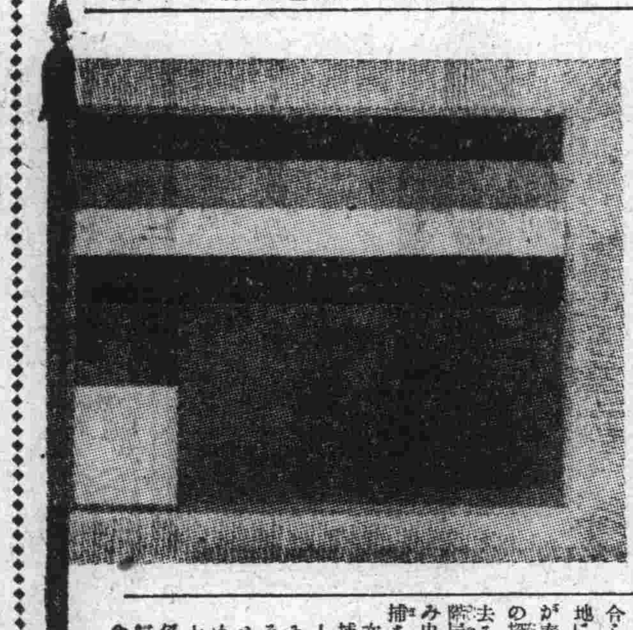

(上)……皇帝旗 (下)……軍旗

すぐ訪れる 本格の春

寒さひと時

【奉天特電十七日發】零下三十三度といふ十八年來に無かつた酷寒の襲來で奉天人を驚かしたのも束の間、この數日來は稀に見る暖かさであつたが十七日早朝氣溫は再びグッと下り、零下七度四を示し小雪さへチラつかさせた、右につき觀測所に問へば

今朝來北滿方面に七五〇ミリ內外の低氣壓が現はれて、その東進につれて寒氣を催したのであるが、それも殆んど通過してしまつたので明朝頃よりはまたぼつ〳〵と暖かくなり、奉天も本調子の春の季節に入るもさう遠くはあるまい

と語つてゐる

精神作興の 小學教員大會

神武天皇祭當日擧行

【東京十七日發國通】豫て文部省後援の下に全國小學校教員會において計畫中の全國小學校教員精神作興大會は十六日協議打合せを行つた結果來る四月三日神武天皇祭を卜し宮城前廣場に於て擧行される事に決定した、當日は全國小學校教員三萬五千が參加する筈であつて畏くも聖上陛下には之等代表に御親謁を賜る趣きである

ウ技師 滿鐵へ入社

【ハルビン特電十七日發】松花江と遼河を繫ぐ運河の設計技師として知られてゐるロシア人ウイシニヤコフスキ氏は、現在失職してハルビンに侘しい生活をしてゐたが今度滿鐵から囑託として招聘されることゝなり近く大連に赴くこととなつた

尚同氏は日露戰爭當時は遼陽驛長だつたが軍と共に長春に引揚げてゐたところ、新開河鐵橋爆破事件があつたので爆彈の破片を記念に所持してゐたが、二月二十一日爆破記念日ハルビン特務機關を訪問し右鐵片を寄贈したのが緣となり、軍部の紹介で滿鐵に入ることとなつた由

萬國スキーに 清水選手二着

四、五着も獲得

【サンモリッツ十六日發國通】萬國スキー選手權大會第二日は前日に引續き十六日午前九時からサンモリッツスキー場で開催、十八キロ長距離レースに日本チームから清水主將以下五選手が出場し、淺見、木越の兩選手は途中コースを間違へて失格したが清水主將はスイスの強豪ハウスイルトに次いで二着を占め栗山、四谷兩選手は夫々四着、五着となつた結果左の通り

一着 ハウスイルト(スイス) 一時間二十九分三十秒
二着 清水麟一(早大) 一時間三十分五十一秒

大連より 長崎鹿兒島行(毎十日出帆)
—九州への最短連絡航路—
千歲丸
大連發 二月廿日午前十一時(九番バースより出帆)
長崎着 二月廿二日正午
鹿兒島着 二月廿三日午前十時

	長崎	鹿兒島
特等(甲)	三六圓	四五圓
特等(乙)	二八圓	三五圓
並等(甲)	一六圓	二〇圓
並等(乙)	一二圓	一五圓

近海郵船代理店 日本郵船大連出張所 電三七三九・七八四六
丸二商會(電四三四六・五八八〇)
ジヤパンツーリストビユーロー 電四七一三・五五五四

故多門中將に 本社弔電

滿洲事變の勇將多門二郎中將の逝去に對し本社では十六日葬儀委員長宛に左の如く弔電を發した

滿洲事變に際し赫々たる武勳を樹てられ且つ多數在滿邦人の危急を救はれたる多門閣下薨去の悲報に接し痛惜に堪へず、茲に故閣下の御勳功を欽慕し社同人を代表して深甚なる弔意を表す

滿洲日報社長 松山忠二郎

社會係映畫巡回

滿鐵社會係では今回初めてトーキー映畫を持つて沿線を巡映するがデブライ式攜帶トーキー映寫機を持つて十七日出發約四十日の豫定にて沿線各地を巡回する、攜帶フイルムは次の如くである

パラマウント社暴君ネロ、ファストナショナル社プレナー醫學博士

根元家不幸

大連新聞新京支社勤務根元武雄氏妻女サダ子(二七)さんは十七日午前九時自宅に於て突如心臟麻痺で死去したが葬儀は十八日午後三時長春寺にて執行する

スケート指導書

關東廳體育研究所では滿鮮來より山本主事を中心として「プローメーヤーのスケート」の一部刊行、愛好者に頒つことゝなつたが、希望者は一部五十五錢(送料を含む)を添へ同所宛申込れたしと、なほ同書は四六版、エレメンタリー・スクールフイガアーを邦譯しつゝあつたが、先般譯述完了したので「フイガアースケーチング」と題した單行本を七十七頁で各フイガアーに付いて逐次移動的の寫眞を挿入し說明懇切、初心者にとつて非常なる便利なものである

兇器は受取らぬ 留めんとした

博士の陳述が餘り違ふので 遂に中園と對質訊問

博士が兒玉邸につくとそれに續いて田村、長尾兩辯護士が驅けつけ更に五時十五分手錠姿の中園が再び護送自動車で元博士邸に到着川畑判官一行の來着を待つたが、川畑判官は田中、平井兩陪席判官、溝井檢察官、芝書記を伴ひ同五時三十分着、直に博士の宣誓を求め、中園を二階應接室に待たせた上博士單獨の實地檢證を行つた

博士は四ケ月振りに見る自宅の有樣に過ぎし當夜の慘狀を思ひ出してか幾分興奮し陳述も吃り勝ちであつたが川畑裁判長の訊問に對しては割合に落着いた答辯を行つてゐた、當日の訊問の重點は飽く迄中園と博士との間における兇器の受授にあるが博士は次の如き陳述をなし、中園が第一回公判廷並びに十六日午前中の實地檢證中に行つた陳述と非常な食ひ違ひを示して裁判長始め一同の注意を惹いてゐた、卽ち

一、兇行當夜青柳殺害の直接の動機に關して中園並びに勝美は口を揃へて青柳の勝美に對する暴言に對し先づ博士が憤慨し「それでも滿鐵社員か」と叫んで青柳の肩を摑んだ點に直接動機は有りと述べてゐるが **博士は絕對青柳の肩を摑んだ覺えはなく、中園が青柳を突きさしたのに驚き中園を制止すると同時に青柳を庇はんとしたが、** 坐つてゐるため行動に自由を缺き青柳によろめきかゝつたもので、その際手に傷さへ負つてゐると述べてゐる

二、問題の兇器に關して中園は青柳が階段を轉げ落ちると同時に中園自身もこれを追つたが、この時博士も中園の後に從ひ入口三疊に於て中園より兇器をとりあげ、青柳が歸つた如く見せかけるため入口のドアーの音をさせよと命じ、中園はその命の如くしたと述べてゐるが、博士は青柳が階下へ轉げ落ちた際後を追ふ中園のうしろより階段を走り下りたが、階段を下り切らず一二段を殘した途中に立ち止り **青柳の絕命してゐる有樣を見て萬事休すと覺悟し再び二階に上り兇器は決して受けとらず、** その後中園が青柳の外體を二階に運びあげた後博士自ら下に降りてドアーの音をさせた

と述べた、兇行の模樣に關する博士の陳述中右の二點が最も大きな食ひ違ひ點で、川畑裁判長は遂に博士と中園の對質訊問を行ふことゝなり、午後六時過ぎ兩名の顏を合させたが中園、博士共に各々自己の陳述を正しいといひ張つて一步も引かず、從來とかく陳述ぶりの鈍かつた中園もこの時ばかりは飽く迄明確な言葉を以て博士の陳述をくつがへさんとし、博士が

君、そんな馬鹿なことがあるものかッ

ときめつけるや

私は確かにそうだと記憶してゐる儘をのべてゐるので、決して嘘を言つてはゐません

と反對に博士にいひかゝる有樣で、結局法廷における勝美中園同樣、又々水かけ論の泥試合を演じて對質訊問を終り、中園は午後七時十五分自動車にて關東刑務支所に歸り續いて二階應接室において博士の證人訊問が續けられた

チフス菌だと 雜菌を渡した

中園を制止するためだ

兒玉博士の證人訊問は中園との對質後二階應接室にて公判の形式を以て約三時間に亘つて行はれたが犯行當夜の模樣に關しては別項における陳述を飽くまで主張し、更に兇行當日よりの行動に關しても中園の陳述と非常な違ひを見せてゐた、卽ち

一、女中馬場うめ子に關し中園がうめ子の口を止めるため關係をつけやうと言ひ出したに對し、博士は何とか片づけることが出來やうと中園を押へたが、滿洲チフス菌をチヨコレートに入れて殺害しやう等と具體的には述べたことなし

二、横山きみを殺害せんと中園に與へた菌は雜菌にしてチフス菌に非ず、これを滿洲チフス菌と稱して中園をだましたものである

以上の如く博士は中園の陳述の裏を述べて中園の狂暴を制止せしむる爲に欺きだましたものであると陳述してゐた

結局心證判斷 中園には不利

長辯護士語る

實地檢證、對質訊問および證人訊問に立會つた中園の官選辯護人長辯護士は自宅に於いて次の如く語つた

博士の陳述中當夜の兇行動機、並びに兇器受授は中園にとつて非常に不利だが、兇行動機に關しては勝美と中園の陳述が一致してをり、又兇器受授よりドアーの音に關しては證人馬場うめ子の言と博士の陳述とに時間的に不合理な點を見出し得る、然し何れにしろ双方ともに水かけ論で何れを信ずるわけにも行かないが、結局博士と、中園の全人格より推して心證的に判斷するより仕方あるまい、相當むつかしい辯護であるとは思ふがやれる處までやつて見る

第二回公判は 廿二日

勝美、中園の第二回公判は來る二十二日に開廷されるが、當日は前回公判において申請された證人の訊問のみで、引きつゞいて辯論に入ることは到底不可能と見られ、從つて第二回公判は二十二日一日のみで辯論は第三回公判に持ち越され、三月に入つて行はれる模樣である

早く洋行したい

記者團に心境を語る

大內辯護士の應接室で午後十時三十分から新聞記者團に會見した兒玉博士は慘劇現場で檢證に立會つた亢奮が未だ面に現れて紅潮を呈してゐる、それでも身にかけられた疑雲を拭ひ去ることが出來たといふサッパリした安心で、旅の疲れも見えぬほどの元氣だ——「またやつて來ましたよ」と微笑を湛へて椅子に着き記者の質問に對し語り出した

裁判所から一度喚問を受けましたが今度私が參つたのは任意出頭です、それは自分自身にかけられた疑ひは自分自身で解くことが公明正大であり、人間としての道であると考へたからです、大連の新聞は內地で見てゐましたが、中園の陳述は終始出鱈目で問題にしてはゐませんが、けふは裁判長の前で有りのまゝを申上げました(以下略、別項記事參照されたし)

私の現在の心境は一日も早く滿洲チフスの研究に浸頭し社會人類に貢獻し、過去の不名譽を償ひたいといふ氣持で一杯です、また私の母や兄は勿論のこと多くの先輩も一日も早く私を洋行させて研究道に入らしめたいと心配してゐて呉れます

この時記者は

勝美夫人は今は心から改悛して更生したいと公判廷で述べてゐるが、博士は夫人を許される考へがあるか

と質問すれば博士は

只今の私の身邊及び氣持ちはそんな家庭のことにまで及ぶ餘裕はありません、勝美の問題が起るとしても今後の問題であつて今からどうこう云つてゐても後から如何に變るか判らない、或は研究が完成し身邊の都合で結婚するかも知れぬし、又一生を獨身で送るかも知れぬ、何れぶつかる問題であらうが今は唯研究以外に何物もありません、私の洋行ですか? 出來るだけ早く行きたいと思つてゐるが、兩國の上でないと決定しません

十六日の晩、「おばあさんに逢ひたい、熊本へ歸してくれ」と水上署へ泣き込んできた八百圓掏られたサーカスの女=平江サカエ(二〇)宿直中の西辻司法主任が

せめて半額位船賃を持つてなきや駄目だ

といふと

ないから警察へ頼むのよ、水上署全部で何人? 一人五十錢づゝ出してくれたつていゝぢやないの

と涼しい顏をしてまくしたてるのでさすがの西辻主任もダアー

……◇……

受難は西辻氏一人に止らず保安主任の小林氏もその一人

これ、おぢさん、何とかしてお金こしらへてよ、日本人てどうしてこんなに不親切なんでせう、此間もカフエーで女給募集の看板が揭げてあるから使つてくれといふとお斷りなんて、私癪にさはつたからその看板かつぎ出して煙草屋の看板と取變へてやつたわ、それを思ふと掏られた八百圓が……

と泣き出すので手がつけられず、主任連職見合せて「よう云はんわ」

中風病 腦溢血
永年の中風病他藥未だ効なき方も本病主治藥として名高き當山古來の專門藥にて治癒を祈る無料詳報す
明石市外小山 普光山本坊

ミンヘ 体温計
丈夫で 狂はぬ 見易い
平型三分計 1圓30錢
棒狀一分計 1圓50錢
各地藥店にあり
東京日本橋區本町四 發賣元 淺井合名會社

★星 名刺
その際『星』と印刷所に御指命を
東京・馬喰町 櫻井商店製

武藏高等工科學校
募集人員 電氣工學科八〇名・機械工學科七〇名・建築學科四〇名・土木工學科八〇名
受驗資格 中學校・甲種工業學校卒業及同等資格者
願書締切 四月九日限 入學試驗 四月十一日、十二日
校舍所在地 東京市大森區北千束町 電話荏原三三四四
交通 目蒲電鐵大岡山驛側
詳細ハ二錢切手封入、本校ヘ御照會アリタシ

看護婦生徒募集
志願書締切 三月三日詳細は左記へ問合せらるべし
大連醫院附屬看護婦養成所 電話三一三一番の一五

御佛檀・佛具一式
連鎖街 山內洋行 電3999番

尿の病
皆が喜ぶ 養生書 無代進呈
腎臟 膀胱 尿道 淋疾
誠に古い經驗◎手輕に出來る
泌尿器病—家庭療法の公開
尿病に惱む方は先づ第一病氣の知識を知つて効能正しい用ひられた療法を選ぶ事である。此際あれこれ迷はず安心してハガキで相談せられよ
養生書「回春の悅樂」本紙讀者に進呈
本部 和歌山市公園角通(三年坂) 自療堂相談部
支部 大阪市天王寺區細工谷町 神戸市山本通

登錄 香平 椿油
かどや油舖
連鎖街心齋橋通 電話二二二一五番

Joy of the Tasto
さくら餅
くさ餅
くさぎゆうひ
花 白 酒
日本各地名產・珍物・世界各國酒類・食料品
大山通 宅の店 電五一六九

伊勢參拜團募集
御老人、御婦人、お子樣連れや一人旅の出來ぬ方も十數年間の永い經驗のある崇敬會の御案內には何等の不安もなく頗る安心して然も大家族的に全國の神社、佛閣へ參拜し旁々故鄉歸りが出來ます
待遇の特長
一、伊勢參拜團は高等旅行でも旅費がお安い
一、船室には無料で特に布團が敷きます
一、夜行の汽車には乘りません
一、乘物は多く徒步は少なし
一、旅館は一等、賄は引物二ツ以上附き
一、布團は絹ブトンにして上下二枚づゝ
一、ダンゼン夜具は極めて清潔に注意
一、故鄉へお歸の方の爲荷物は多くも差支なし
巡拜所 下關、出雲大社、一畑藥師、城崎溫泉、大阪、奈良、二見、伊勢大神宮、名古屋、越前永平寺、山中溫泉、金澤、新潟、會津東山溫泉、仙臺、鹽釜、松島、宇都宮、日光、東京、京都にて自由解散が出來ます
○御希望の方は電話又ははがきにて崇敬會に申込まれゝば詳細日程お送致します
◎團費百拾八圓、出發三月十日、日數二十五日間
◎申込と同時に金二十圓拂込の事
◎不得已不參加の節は拂込の全額返金致します

毛皮類割引大賣出し
在庫品を山積して皆樣の御出でを御待ち致して居ります。毛皮類の御用命は多少に不拘御買上品に對して僞なき保證を誇る弊店に仰付け下さいませ。
返品返金御自由はモットー
露西亞毛皮貿易商会
大連市大山通り三六(林洋行隣)電二一八一八

返品返金自由・古帯道具の船塚 電話7543 4379

「毎度有難う御座います」
各種毛皮優秀品新荷着
大廉賣開始
銀キツネ、白キツネ、紅キツネ、十字キツネ、カムチヤツカカワウソ、アストラカン、カムチヤカラツコ、アメリカラツコ、ポーランドラツコ、テン其の他色々
ショール類豊富、男女皮オーバ、裏毛皮附羅紗オーバ、婦人オーバ、子供男女オーバ色々
今般各種毛皮優秀品新着荷致しました、大勉强致しますから何卒御來店を御待ち致します
シベリア毛皮商会 大山通(三越並)電話三六五六番

南蠻彩船 (46)

鈴木氏亨作
布施長春畫

火攻め (三)

——不思議にその夜は二人だけだつた——

亞禮奈は、次第に迫つてくる猛火の中で、不圖自分の運命について考へ出した。

——南蠻堂坤齋がゐたら、五右衛門が居たら、何とかよい思案も分別も出たらう。いま、力と頼む二人が居ないことは、敵の術策にかゝり、火攻めに會ふことになつて見ると、諦め切れぬ悲しさだつた。だが、考へて見ると、縦ひ自分と小平次が燒死んだところで、素志は坤齋が繼いでくれるに相違ない。助左に對する報復の誓願は彼等には絶對であるはずだ。今宵彼等二人が森の隱れ家にゐなかつたことは、或はゼセスの啓示かも知れない。われ等が目的のためには、歓ぶべきことかもしれない。

しかし——このまゝ野火の灰となつて徒死はしたくない。何とか、猛火の中から脱出して、助左奴に一泡吹かせる方法はないか、考へれば無念だ。しかし、それも出來ない現在は、死ぬにしても死に切れないことである——

こんなことをしてゐる間に、火は風に煽られて、妄執の蛇の如く隱れ家につき纏つてくるのだ。

「亞禮奈樣、何となされます」

小平次が、云ひも終らぬに、火は軒先に、めら〳〵と燃え移つた

だが、亞禮奈は、どうしたのか火氣を日光の如く浴びながら、寂然と椅子に腰を下してゐた。

それは、餘りにも悲壯な、そして端麗な姿だつた。

「殿、如何なされました」

しかし亞禮奈は、それには答へやうともせず、凝と瞑目してゐるのだ。

小平次の胸は、荒れ狂ふ猛火にもまして、焦立つた。

——いま、こんなことをしてゐては、無慚焦げな姿となつて、敵の侮蔑の足下で、踏み躙られるばかりだ。どうしても逃げださなければならない——。

小平次の心は、勇んで奮え立つた。

「亞禮奈樣、もう躊躇する場合では御座いませぬ。この通り火の子がばら〳〵と、降つて參つたでは御座いませぬか!」

だが、亞禮奈は、死を覺悟したのか、それとも仇討を斷念したのか、地中深く根を擴げた大樹の如く動かない。

「殿、この火が見えませぬか!逃れられぬまでも逃れるのが、われ等が、こゝで取る一つの道ではございませぬか、亞禮奈樣、殿!どうしたのです?」

小平次は、惡鬼となつても、亞禮奈をこの猛火の中から、救ひ出さなければならないと覺悟した。

そして、寂然として瞑目してゐる亞禮奈の、肩の邊りを揺り動かした。

亞禮奈は、自分の右肩に激しい衝動を感ずると、ぱつと瞳を開いた、とたん、自分の正前に掛けてあつた、油繪の父の肖像がバッタリ床の上に落ちた。と同時に、彼の全理性と、何者にも打ち勝たうとする勇猛心が、油然として動き出したのである。

「おゝ父上!貴方の憐れな、ひとり兒の生命を護つて下さい」

亞禮奈は、さう心の中で祈ると、猛火の中にすつくと立上つて、父亞比羅の肖像畫を抱いた。そして彼は、短銃を探し求めた。

雄辯 (三月號)

「雄辯」三月號の「政黨解消是非に關する特輯」この討論に官學の雄東京帝大と私學の重鎭早大を會合はせたのも時にとつての思ひつきである。伊藤證信氏の「日本精神の眞髄」町田梓樓氏の「列強の恐日政策の種々相」澤田謙氏の「東部佛戰講和談判の舌戰記」と、東都の歡樂境淺草を解剖した添田さつき氏の「淺草は面白い」は兩氏とも御得意中のお得意もの「新時代十分間演説例」「隨感隨想」「社會時評」「聽衆心理を摑んだ話、摑み損つた話」等々、新進作家の傑作コント集「女五題」新人コントもどうやらこの雜誌の特色の一つに加へられたやうである

お肌のためには一番よい
古代アヅキ洗粉

小豆の粉末に薬効を配剤した純植物性の高級洗顔料でお肌を真から美しく養ひます
温泉・硬水等他の洗顔料の効めない時も著るしい効果があります。
本舗 東京 藤村一誠堂

ニキビ・吹出物・色黒き方に
シーゾンクリーム 麗顔

なまづ アザ ニキビ ほくろ イボ そばかす イレズミ
等の爲め困難の人はハガキに自分の病名を記し申込あれ化學應用の自宅治療薬を懇切に通知致します
東京市池袋町一五七
皮膚病薬専門研究所 平澤薬院

村中式吸入器とノドトール吸入薬
吸入器 定價二圓三十錢
デパート各薬店に有

ノドトール
効用 感冒、肺炎、氣管支炎、咽喉カタル、百日咳
定價 二十錠 二十錢 五十錠 四十五錢 百錠 八十錢
大阪豐後町 村中兄弟商會

加奈陀
カナデアン・クラブ・ウヰスキー
カックテールとして無くてならぬウヰスキーです……

新發賣
メイ・ブロッサム
これこそ三四年のタバコ愛すべき感じと巻き忘られぬ香と味ひ名もメイ・ブロッサムまづ試みに一本をどうぞ
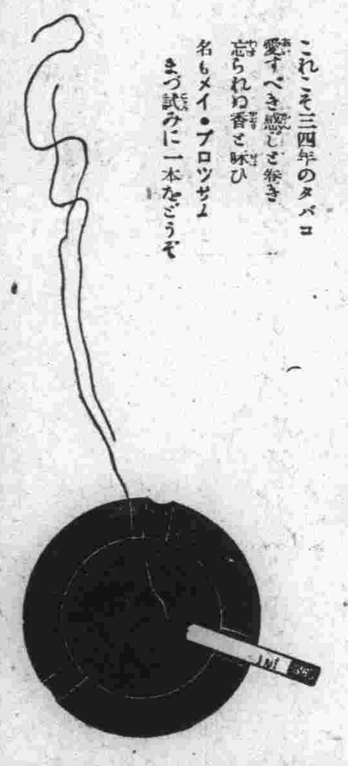
コルクロ
十本入 十四錢
二十本入 廿八錢
五十本罐入 七十錢

銘酒 白龍正宗
瓦房店昌隆街
白龍酒造場
電話一一一番

サック 薄くて質の優良な
感 そのまゝ
ラッキースキン 現代人の要求には
防毒に産制に
全國薬店にあり
東京市荒川區南千住
日本ハナキゴム製造所

造花 花環 徽章・装飾・材料
ばらや
大連近江町西広場角 電三一九一〇

産婦人科
岩男醫院
岩男診察室 保科診察室
大連市三河町十八
電話六四六六番

獨特 北平料理
登瀛閣
電話八一七一〇番

皮膚 淋病 梅毒
済生医院
西広場映畫館横へ入ル
大連市三河町二
電話七八六九七

良藥は口に甘し
たんせきに淺田飴
たんせき 感冒に
淺田飴
本舗 東京 大阪 堀内伊太郎
たんせき一切・喘息
百日咳・感冒
肺病・肋膜
病中病後・産前産後
咽喉の痛み・聲の嗄れ
老人小兒の補血強壯劑
全國到る處の藥店にあり

DUNLOP

ダンロップ
護謨製靴・護謨管・水道ゴム管・護謨板・吸水管・床ゴム板・テニスボール・ゴルフボール
自動車タイヤ・自轉車タイヤ・馬車タイヤ・人力車タイヤ・自動車附屬品・生ゴム・手袋
代理店 鳥羽洋行
大連・奉天 長春・吉林

ミツワ石鹼
中途に溶崩れず三倍保つ
質良く價安く永保する經濟第一の家庭實用品
用ひ心地爽かな高級品
作用が緩和て、泡沫立ち細く豊に、後に石鹼分を殘さないから、用ひ心地は爽かに、肌膚は十分に整へられて、本當に純良な高級石鹼を用ひた味が得られます。
ミツワ石鹼の各種姉妹品
馥郁爽快なる芳香を有し泡立ち豊なる化粧用石鹼
化粧用石鹼 ミツワ煉石鹼 百番15 百五十番15 二百番20 十五番15 二十番20 三十番30
品質佛國製に優りて純良 石鹼臭の無い高級洗石鹼
高級洗石鹼 ミツワ・マルセル石鹼 12
絹人絹毛織麻等の洗濯に容易に石鹼溶液の出來る
ケヅリ石鹼 ミツワ・フレーク石鹼 20
透明に溶解し石鹼臭なく落良き洗濯用・粉末石鹼
粉末石鹼 ミツワ・スノー石鹼 20

不斷の品質向上の爲ミツワ化學研究所に於て、日夜科學的研究に盡しつゝある主要なる技術家諸氏
理學博士 小平勤氏
藥學士
農學士 河村正鑑氏
工學博士 三雲欢郎氏
工學士 野中正夫氏
B. 18
本舗 東京・兩國(日本橋區米澤町) 丸見屋商店

理科物語（松本正義先生の話）

一錢銅貨と紙と　どちらが早く落ちるか

▼…薄い紙で一錢銅貨と同じ大きさの形を作り、その紙と銅貨とを成るべく隙間のない樣にあはせ、紙の方を上にして落してごらんなさい、紙は銅貨にくつついたまゝ一しよに落ちませう。しかし紙と銅貨と、離して同じ高さの所から一しよに落してごらんなさい銅貨の方が速く落ち紙は後からヒラヒラ落ちます。又紙の圓形を銅貨より少し大きくすると、どんなにうまくくつつけても、紙は落ちる途中ではなれて銅貨が先に落ちてしまひます。

▼…「そりやあたりまへよ、銅貨のはしに紙のはしが出てゐるから、落ちる途中で空氣がそれにつきあたり空氣がじやまするから紙がはなれてしまふのだ」といはれませう。それでは空氣がなかつたらどうなりませうね。

▼…一錢銅貨と鳥の羽毛と紙などを一しよに同じ高さから落したら何が一番早く落ちませうかね。この事について面白い話がありますから次に書きませう。

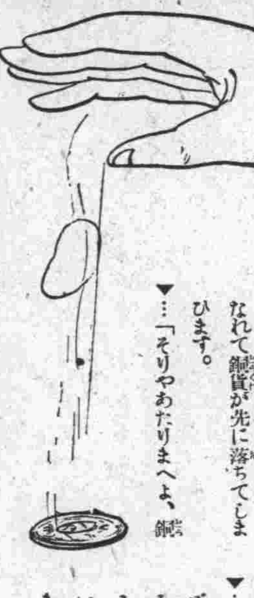

二千年來の間違ひを　ピザの塔から試す

おもしろいガリレオのおはなし

今から二千三百年許り前にギリシャの國にアリストートルといふ學者がありました、彼は理科ばかりでなく、何の學問もよく出來て、人々からは神樣のやうにうやまはれ、彼の考へた學問は神樣のおつしやるお言葉のやうに信じられて、そむく者がありませんでした。この偉いアリストートルが物を高い所から落す時には重い物ほど早く落ちるのだと教へたので學生も亦他の學者もさうだとしてしまつたのです。だから彼の死んだ後も二千年といふ長い間、誰もこの事に反對する人がありませんでした。

ところが、今から凡そ三百七十年ばかり前に、ガリレー＝ガリレオといふ大へん長い名の、また大へん議論好きな人がイタリーの國に生れました。このガリレオについては色々面白い話がありますが、こゝではその一つを書きませう。

ガリレオは議論好きですから、誰にでも議論をふきかけ、どこまでも議論をしますので「口論家」といふあだなをつけられたほどで、學生の頃から仲間の者にきらはれてゐました。「おい／＼あそこに口論家が來たぞ、皆にげろ／＼」と、ガリレオが來ると面白く遊んでゐてもにげてしまひました。

さて、この口論家は、神樣の言葉の樣に信じてゐるアリストートルの教である「重い物ほど早く落ちるのだ」といふ理窟にまで反對して「そんな事があるものか、空氣のじやまする事が同じなら、皆一しよに落ちるのだ」と盛んに反對議論をしましたが、その時分の人々はあの偉いアリストートルの言葉にそむくものは馬鹿者だ、狂人だといつて相手にしませんでした。それはかりでなくあんな馬鹿者は早くやつつけてしまはなくてはいかんとさへ言ひ出しましたが、ガリレオはどこまでもアリストートルの教へには間違ひがあると、つゝぱり「それでは實驗をして見せてやらう」と言ひ出したのです。多くの學生や學者は「そりや面白い、見せてもらはうアリストートルの言つた言葉に間違ひがあつてたまるものか」と、いひ乍ら今度こそ彼をやつつけてやらうと實驗する日を待ちかねてゐました。

實驗はイタリーのピザといふ町にある斜塔でする事になりました。いよ／＼その當日が來ました。斜塔の周圍には學生や學者で埋もれました。「今日こそ彼奴にあやまらせてやらう、この强情者奴が」と言つてゐました。そこへガリレオは十ポンドの彈丸と一ポンドの彈丸とを抱いて來ました。そしてガリレオは、アリストートルの言葉が正しいか、自分の考へがよいか、實驗する爲めに斜塔の眞上に上りました。見物人は皆一齊にガリレオの手から離れる二つの彈丸に引きつけられてゐます。

ガリレオは靜かに斜塔に立つて二つの彈丸を同時に手から離しました。高い塔の上からはうなりを立てて二つの彈丸が落ちていきます。そして地に落ちたときには、ゴツーンと全く一つの音でした。ゴツーンと先づ十ポンドの彈丸が落ち次に一ポンドの彈丸がコツレンと落ちるものと思つてゐた見物人は、今二つの彈丸が同時に落ちたのを見ながらガリレオは魔法でも使つたのだらうと言ひ合ひましたが、實驗で示した立派な證據があるので何とも言ふ事が出來ませんでした。

その後ガリレオは「たゞ人の言葉を何の考へもなく其のまゝ信ずるのでは學問は進歩しない。實驗をして見ては考へ何か證據をもたねばならぬ」と盛んに實驗の大切な事を話して實驗をすゝめました。ガリレオの此の實驗は、物の落ちる理を正しく知らしたばかりでなく、理科は必ず實驗をしなくてはならないといふ事を人々に教へ、人々もさう考へる樣になつて來たので學問が今日のやうに非常にすゝんで來たのです。

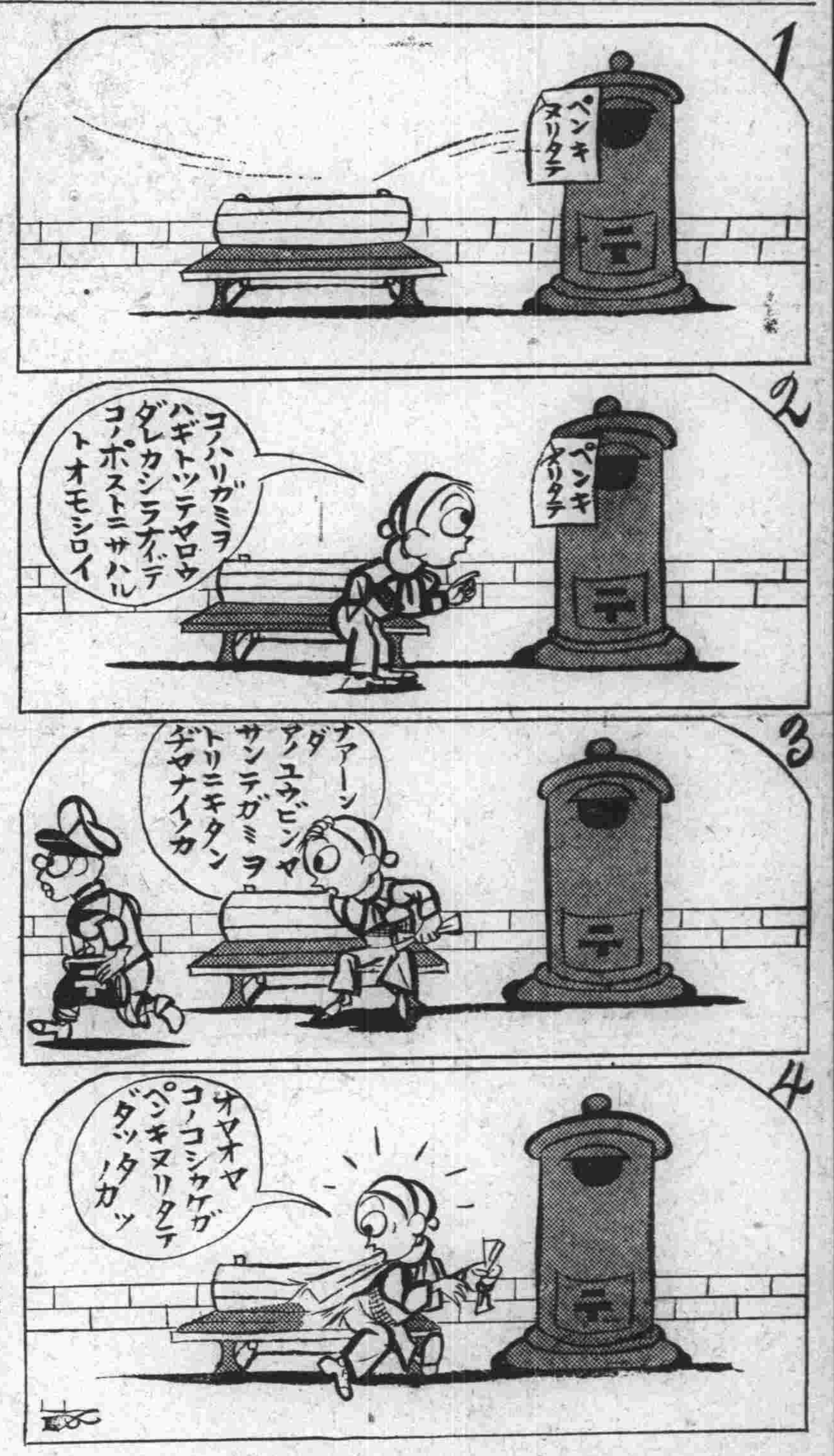

こどものの考へ物 —第八十六回—

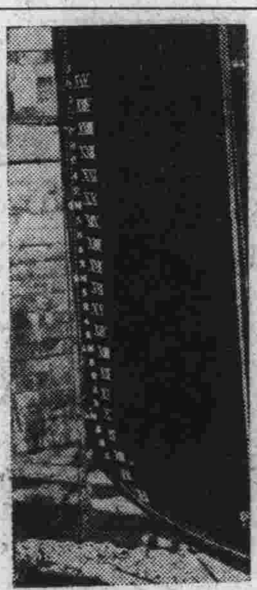

やあ！これは何の目盛かな　一寸むづかしいぞ

エヘン、考へもの上手の皆さんでも、今度ばかりはお氣の毒ですがわからないでせう。自分でわからなければ、お父さまへでも、お母さまへでも、たれへでもお聞きなさい。そしてお答へをハガキにかいて來る二月二十五日までに、大連市東公園町滿洲日報社内「滿日日曜附録係」あてにお出しなさい正解者にはいつものやうに二十名に限りご褒美を差しあげます。

第八十四回の答　林銑十郎大將

第八十四回の考へ物は、今度あらたに陸軍大臣になつた林銑十郎大將の寫眞を墨にまげてうつし直したものでした。相變らず正解者がおほいので籤をひいて、今度は次の方々にご褒美をあげることにしました。大連市内の方には新聞社から當籤通知のハガキをあげますから、それと引かへに本社でご褒美をお受けとりください。また沿線の方には直接お送りします。たのしみにおまちなさい。

當籤者

▲海城大橋美千男▲鞍山中野展宏▲撫順櫻庭幸雄▲四平街橋本喜久夫▲奉天吉木末男▲同佐藤正▲新京百崎眞▲同森田行正▲營口植田利子▲安東秋岡益子▲大連松田ミドリ▲同神山文子▲同深津君代▲同加賀博▲同立山英顯▲同佐藤芳郎▲同鈴木篤弘▲同西村謙一▲同荒巻貞▲同田村シノア

暴れ牛　列車を離す

大速力でつき進んで來る汽車目がけて一頭の大牛がおどりかかり、しかも客車四輛を切りはなしたといふ鐵道はじまつてこの方はじめてのことがありました。それは七日午後六時半ごろ、九州肥薩線の熊本縣那良口驛と渡驛との間で、突然あばれ牛がとび出してきたのです。この時機關手はいち早く汽車をとめやうとしました。その時牛の角が連結機にふれたのです。それで客車四輛はおいてきぼりにされてしまつたといふのです。

お紙幣の雨

ギリシャの都　アテネの話

ギリシャの都アテネに暮してゐるラモスといふ大金持は、こんど突然、自分の家の二階から道路めがけてたくさんのさつのお金をまきちらしました。ところがそこを通りかゝつた人々は「ソレ金の雨がふつてきた」とみんな夢中になつてひらうので時ならぬ大さわぎとなりました。ところがラモスさんはそんなことにはおかまひなしでどん／＼さつたばを投げつけるのでつひにはけがにんが出るといふありさまに、おまはりさんがかけつけてラモスさんをどなりつけると、ラモスさん「わしはもうこのけがらはしい金を見るのもいやだ」といつたさうです。

三カクカラナニガデキルデセウ

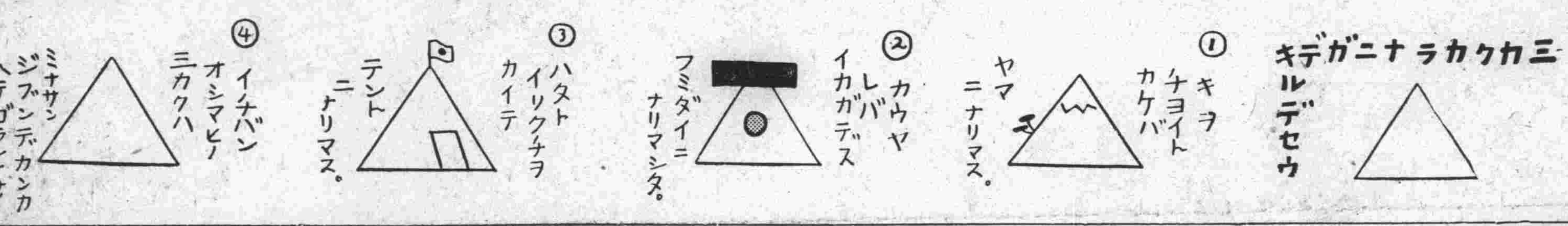

童話

きようだい

まゆみ 作
河野ひさし 繪

「マリちゃん、いやれ、それわたしの本よ、だまつて讀んだりして」

「だつて讀みたいんだもの、一寸貸してくれたつていゝでせう」

「いけないわ、私の大事の本だもの、かへしてよ」

マリ子が窓際で本を讀んでゐると、お姉さんが遊びから歸つて來て抗議を申込みます。それでもマリ子はだまつて讀み續けてゐますと、お姉さんは後から手を延ばして、グイと取上げてしまひます。

「なんだ、お姉さんのけちんぼ讀ましてくれたつて、いゝぢやないの」

マリ子は、お姉さんにとびつきます。お姉さんは本を渡すまいと逃げ廻ります。それからが大變です。おしまひには、どつちかが負けて泣き出すのです。

こんな、けんくわが、いつも始まるので、お母さんは

「まあ、あなたがたは、どうしてさう仲が惡いのでせう。二人きりの姉妹がそんなでは先のことが思ひやられて、母さんは悲しいよ」

と申されます。その時は二人とも心の中で「あゝ惡かつた」と思ふのですが、又忘れてしまふのです。マリ子は尋常二年生、お姉さんは四年生です。

マリ子は今度始めてスケートを買つていたゞきました。

日曜日のお晝すぎ、げんかんでスケートを持つたマリ子が

「お姉さん、スケートに行きませう、そして敎へて頂戴」

と言ひますと、お姉さんは

「嫌よ、お姉さんは宿題があるから行けないわ、あんた一人で行くといゝわ」

と言つて、さつさとお座敷へ引込んでしまひました。マリ子は仕方がないので、一人で學校のスケート・リンクへやつて來ました。

リンクでは男の子や女の子が燕のやうに、すいすいとすべつて居ました。同じ組の英子さんも來てこはごはすべつてゐました。

マリ子は小屋の中で靴にスケートをはめこんで、そろそろとリンクの上へ行つて見ました。始めて氷の上に立つのは六ケしいものです。やつと立てたかと思ふと片足だけすべり出して、すてんと、ころびます。何度もころんでは立ち、立つてはころびました。

漸く立つやうになると、今度は二足三足すべるけいこです。マリ子はしりもちばかりついて思ふやうに出來ません。そこへ英子さんが、お姉さんにつかまりながら、近寄つて來ました。

「マリちゃん、私もころんでばかりゐるのよ。つかれたから歸るわ」

「さやうなら」

「さやうなら」

マリ子は二人を見送りながら

「英子さんなんかいゝわ。お姉さんといつでも一緒だもの」

と、心の中で悲しく思ひました。

又一人でやり出しましたが、いつ迄してもうまくすべれませんので腹が立つて來ました。

「えゝ、つまんないや、スケートなんて、つまんない、止めてしまはう」

マリ子は、リンクから這ひ出すやうにして、ベンチに辿り着きました。スケートをはづさうとしても、手がつめたくて取れません。

マリ子は泣きたくなりました。

その時、誰かポンと、肩をたたくものがあつたので、びつくりして、振返ると、其處にいつの間に來たのか、お姉さんが笑ひながら立つて居ました。

「マリちやん。もうやめたの」

いつにない優しいお姉さんの言葉を聞くと、マリ子は、がまんしてゐた悲しさが一度にこみ上げて來て、ワーと聲を上げて泣き出しました。

「ごめんなさいね。一人でつまらなかつたのでせう」

お姉さんは、すまなさゝうに、マリ子の顔をのぞき込んであやまりました。マリ子は、泣きながら

「うーん、ちがふの、マリ子れスケートをおこつたの」

と言ひました。

「さあ、泣かないで、お姉さんが手を取つて上げるわ、立つてごらん」

お姉さんは、マリ子の手を引いて、リンクの中央へ連れて行きました。マリ子は、始めて優しいお姉様を見た様な氣がしました。

いつの間にか、お友達は一人減り、二人減つて、もう、すべつてゐる人は僅かでした。

水色に澄んだ空に、三日月が白く浮き出てゐました。

「マリちやん、ほらごらん。三日月樣も、スケートよ」

お姉さんが指さす空を、マリ子も、うれしさうに、見上げたのでした。

中等學校入學志望者 日曜の練習課題

お答は次號に出します

修身

(1) 次の格言によくあてはまると思ふ人を書きなさい。
イ、人事ヲ盡シテ天命ヲ待ツ
ロ、忠臣ハ孝子ノ門ニ出ヅ

(2) 次の人たちのどんなところが私達のお手本となるのですか
イ、井上でん
ロ、伊能忠敬

(3) 皇大神宮はどこにあつて、どなたをおまつりしてありますか。

(4) 乃木大將が家族へ手紙を出さうとする時、卓上には軍用の郵便紙がたくさんあるのに、どうして參謀長に半紙をもらつて用を辨ぜられたのでせう。

(5) 明治になつて以後我國のどんなことが、どれほど發展したのですか。

算術

(1) 次ノ比例式ヲ解キナサイ。 $4-\frac{1}{3}:3=x:18$

(2) 職工ガ或仕事ニカカッテ15日ニ$\frac{2}{5}$ダケシマシタ。殘リノ仕事ヲ仕上ゲルニハマダ幾日カカリマスカ。

(3) 人夫25人ガ6日間働イテ112圓50錢ノ賃錢ヲ得タ。此ノ割デ人夫30人ガ315圓ノ賃錢ヲ得ルニハ幾日間働カネバナラナイカ。

(4) 或人遺産6000圓ヲ2子ニ分ケルニ先ヅ長子ニ全タイノ$\frac{1}{4}$ヲ與ヘ殘金ヲ長子8次子7ノ比ニ分ケルトイフ遺言シタ。各ノ分前ハイクラニナルカ。

(5) 1000ダケノ字ヲ書クニ 6行 1行ニ13字ヅヽ書ケバ何頁ニナルカ。又最後ノ頁ノ餘白ノ所ハ何字分アルカ。

(6) 原價2圓ノ品ニ3割ダケ高ク定價ヲツケテオイテ定價ノ1割引デ賣リマシタ。幾ラ儲ケタカ。

(7) 金3000圓ヲ年利8分デ8ケ月間借ルト利子何程拂ヘネバナリマセンカ。

(8) 甲ト乙ノ比ハ1：$\frac{2}{3}$デ乙ト丙ノ比ガ6：5デアル。甲乙丙ノ連比ヲ求メヨ。

(9) 次ノ答ダケヲ書キナサイ
イ 10.5%ハ何割何分何厘カ。
ロ 1割2分ハ幾%カ。
ハ 10圓ノ8掛ハイクラカ。
ニ 水2デシリットルノ目方ハ幾グラムアルカ。

國語

(1) 次の文を讀んで問に答へなさい。建御雷命この地に來りたまひて「大神の勅にはく『この葦原の中つ國は皇孫之をしろしめすべし』と。快くこの國をたてまつり給ふや如何に」と。

問(一)葦原の中つ國とはどこの何か。
(二)皇孫とはどなたの事か。
(三)「 」の中はどなたのお言葉か。
(四)『 』の中はどなたのお言葉か。
(五)「しろしめすべし」とはどういふ意味か。
(六)「たてまつり給ふや如何に」とはどんなわけか。

(2) 次の五つの言葉の中から左の文に適した言葉を選んで( )の中にその番號を入れなさい。
(一)やにはに。(二)すやすやと。(3)そよそよと。(4)夢のやうに。(5)くもの子を散らすやうに。
(イ)赤ん坊が( )れむつてゐる。
(ロ)「分れ」のあいづで子供等は( )八方に散つた。
(ハ)春風が( )吹いてゐる。

(3) 次の言葉に讀假名をつけなさい。
義捐。勘定。重寶。彼岸。爲替。從容。黄金色。掃除。體裁。治績。

(4) 次の文中片假名の語を漢字に書きなさい。
(イ)凡て物はシンチョウにケンキウするのがよい。
(ロ)今の日本はキョコクイッチコクナンに當るカクゴがなければならぬ。
(ハ)彼はジッサイをテウサして人々のギモンをカイケツした。

(5) 次の語の意味をわかり易い言葉で書きなさい。
(イ)皇太子殿下御降誕の報が傳はる。
(ロ)訴訟を裁判する。
(ハ)まのあたり見る。
(ニ)好機至れり。
(ホ)單調平凡な景色。

國史

(1) 明治維新の時の新政の大方針は何によつて示されましたか。

(2) 日英同盟は、どんな目的で結ばれてゐましたか。そして何時廢せられましたか。

(3) 德川時代に於て、我が國體の尊嚴を明にし、大義名分を正し、それが尊王の精神を盛んにするに役立つた著書を二つあげその下に各々著した人を書きなさい。

(4) 寛政の三奇人をあげよ。

(5) 次の文の○の中に漢字一字宛書き入れて正しき文にせよ。「わが國は國の初より、○と○との別明かに定まれり、決して○を以て○とすることなし。無道のものは早く之を除くべし」と神の敎を申し上げたり。

(6) 次の事柄の中、伊藤博文と最も關係の深いもの三つ書き出しなさい。
條約改正。憲法發布。天津條約。ポーツマス條約。征韓論。大政奉還。下關條約。

(7) 次の人々の中で忠義の心のあつかつた人の右側に棒線をひきなさい。
北條義時。藤原鎌足。平清盛。和氣清麿。足利尊氏。乃木希典。楠木正成。蘇我入鹿。高山彦九郎。道鏡。

地理

(1) メキシコ灣流がヨーロッパ洲に對してどんな利益をあたへてゐますか。

(2) 甜菜はヨーロッパ洲のどの邊に多く作られますか、又これから何を造りますか。

(3) ヨーロッパ洲には海運業の盛な國が多いが、それはなぜですか。

(4) イギリスにはどんな工業が盛んですか。

(5) 次の都會はどこにあつてなぜ名高いのですか。
ネープルス　モスコー
リバプール　パリー

理科

(1) 次の圖の點線のところに名稱をつけなさい。

【甲】

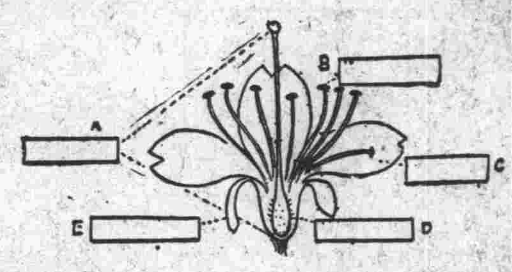

【乙】

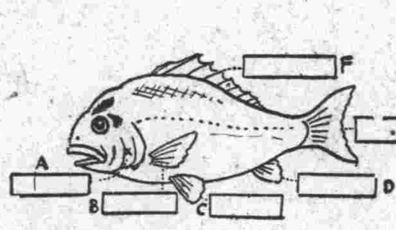

(2) A種を發芽させるにどんなことが必要ですか。
B發芽後立派に育てるには更にどんなことが必要ですか。

(3) 小麥の實は何に用ひますか。

(4) ツバメが飛びながら生きた虫を取つて食べます。それに都合のよく出來てゐる點を述べなさい。

(5) 酸素の性質を述べなさい。

(6) 水素はどうしてつくり、どんな性質がありますか。

(7) チッソと炭酸ガスの性質で同じ點と異つてゐる點を述べなさい。

(8) 空氣の成分を述べなさい。

(9) A化合物とはどんなものですか。
B次の化合物はどんな物が化合したものか。
1水　2炭酸ガス　3亞硫酸ガス　4硫化銀

(10) 酸性・アルカリ性・中性とはどんなものか例を擧げて說明しなさい。

前週のお答

算術

(1) 問題ニ誤ガアリマシタ。次ノ通リデアリ直シテ下サイ。$1-\frac{1}{3}$時：x時＝$\frac{2}{5}$：$\frac{3}{5}$　答. x＝2時

(2) 答 3時45分カカリマス

(3) 答 甲ト乙トカ同ジ時間ニスル仕事ノ比ハ5：6デス。

(4) 答. 12：3：4

(5) 答. 90圓, 60圓, 45圓

(6) 答. 上茶160錢　下茶120錢

(7) 答. 入學シタノハ187人

(8) 答. 1割2分5厘

(9) 答. 1178圓75錢

(10) 答 イ. 10時間　ロ. 30日

國語

(1) 一、夜ごほし靜かに、すわつて一心に考へにふけつたこと
二、一點の明星がきらめいて夜がほのぼのと明けそめたその瞬間のこと
三、迷つてゐた事や疑つてゐたことなどがすつかり解けたこと。
四、悟を開いた尊い心持を說きかして世界の人々を幸福な共にするといふことで世の人々を導くこと。

(2) 一、(イ)一つの國の文明のどあひ。(ロ)國のきまりを守る心の厚いうすいによつて、はかり知ることが出來る。(ハ)我々はいつも國の規則にしたがつて。(ニ)しあはせなくらしむきをして。(ホ)なほ國のねうちを高めることに勉めなければならぬ。
二、(イ)海面の靜かな事は鏡のやうで。(ロ)朝日や夕日をうけて。(ハ)島にかくれて行く白帆の影(ニ)のんびりとしてゐる。(ホ)月影が小さい波にくだけて(ヘ)さかなをとる舟の火が波の間に出たりかくれたりする夜の景色もまた一段の面白味がある
三、(イ)阿波と淡路の間の海は(ロ)こゝが名高い鳴門の潮の流れる路である。(ハ)いくつにも重り合つて高くもり上つた潮が、丁度かちどきをあげてゐるやうに恐しい音をたて、。(ニ)海の勇ましい恐ろしい然も強いことを誇つてゐる所である

(3) 一、整頓　二、豫想　三、旭日昇天　四、永久

(4) 一、餘生を――送る　二、疑問を――解決す　三、名聲を――博す　四、前非を――悔いる　五、終始――一貫

(5) りんじゆう。こだち。たうわく/\てい。ひへい。がいせん。きしやう。じやうじゆ。ふぜい。ひより。なごり

國史

(1) 我が國體の萬國にすぐれてゐる點。
一、萬世一系の皇統をいただいてゐる點。
二、歷代の天皇は常に國民の幸福をはかり給ひ仁慈にましまし、國民は克く忠克く孝に擧國一致よく國體を擁護して來て、未だ一度も外國から侵略をうけたことがない點。
(註)この他にもあるが先づこの二點が適切ならん

(2) 一、神武天皇が大和地方を平定なされて宮を畝傍山の東南橿原にたて、はじめて御卽位の禮を行はせられた年を紀元元年としてあります。
二、今年は紀元二五九四年です

(3) 大化の新政では　これまで勢あるものが多くの土地をもちほしいまゝに人民を使つてゐた習はしをやめさせて、これ等の土地、人民を朝廷におさめさせた。
明治維新のときは　藩主が土地、人民をお還し申し天皇御みづから大政をおとりになるやうになつた。
この點が似てゐます。

(4) 1、三代將軍家光＝德川家光　2、十三代同家定＝井伊直弼　3、八代同 吉宗＝德川吉宗　4、六代同 家宣＝新井白石　5、十五代同慶喜＝德川慶喜　十一代同 家齊＝松平定信

(5) 慶喜　西郷隆盛、勝安芳

(6) 1、浦賀＝嘉永六年、アメリカ合衆國の使節、ペリーが軍艦四隻を率ゐて來て、我が國に好を修め通商を開くやうに請ふた所である。
2、神奈川＝今の橫濱の地で、安政元年、幕府が、ペリーと和親條約を結んだ所で、通商條約を安政五年に結んで開港場となつた所である。
3、島原の原城＝寬永十四年キリスト敎信者が德川家光の嚴刑に怒り亂を起した所で、翌年之を平げました。
4、賤嶽＝近江にあつて豐臣秀吉が柴田勝家の軍を破つた處で七本槍で名高い處です。

地理

(1) アジア洲の二大平野と河
支那平野……揚子江、黃河
印度平野……ガンジス河、インダス河

(2) アジア大陸沿岸の良港
ウラジボストツク、大連、上海　香港、シンガポール、コロンボ　ボンベー

(3) 日本と印度との貿易品
日本から輸出するもの……綿織物、絹織物、綿絲
日本へ輸入するもの……棉、鐵

(4) マレー諸島中の主な島と物產
ジヤワ……砂糖
ボルネオ……石油
スマトラ……石油
フイリッピン……マニラ麻

(5) 都邑の位置と有名なわけ
サイゴン……佛領印度支那にあつて米を輸出す
漢口……支那揚子江中流にある河港で有名である
南京……支那揚子江下流にあつて中華民國の首府である
大冶……支那本部中央部にある鐵鑛の產地
イルクーツク……シベリア鐵道の沿線にある有名な所である

理科

(1) A、一〇〇度　湯が盛にわく時の溫度です。
B、〇度　水の氷るときの溫度です。
C、三四〇m　一秒間に音が空中をつたはる距離です。
D、三〇萬km　一秒間に光の進む距離です。
E、七〇　大人の一分間にうつ脈搏の數です。

(2) A、羅針盤　磁石を應用して船の進む方向などを知る機械です、そして船がどんなに傾むいても水平を保つ樣になつてゐます。
B、ガンシヤウ　火山の火口の底に高い溫度でとけてゐるもので火口より吹き上げられて火山灰、輕石となり又火口から外に流れ出てヨウガンとなります。
C、水準器　床や地盤が水平であるかどうかをしらべる器具です。
D、アコヤ貝　眞珠貝ともいつて二枚貝の一種で殼の內側や體の內部に眞珠の玉が出來る貝です。

(3) 柱の近くで重りをつるした糸を垂れてこれに平行してゐるかどうかを見ます。

(4) 虫メガネには凸レンズを用ひ、近眼の人のメガネには凹レンズを用ひます。

(5) A レキ岩　B〇玄武岩　C〇花崗岩　D ケイガン　E〇安山岩　F 粘板岩

(6) 一つの定つた振子は一同往復する時間が常に同じだといふ事が時計に利用される理由です

(7) エビの運動法
A、胸の足で步く
B、腹の足で靜に泳ぐ
D、腹を急にかゞめて後方に早く泳ぐ。

咳に

中毒性なき特性

唐澤醫學博士推奨

ベルマン

舊來の咳止藥の如く嘔吐頭痛等の中毒作用なく

特に鎭咳法痰力強く心臟衰弱を防ぎ老人小兒に安全の三特色を有し喘息、百日咳氣管支炎等に獨特の効力あり

主効 喘息、百日咳、氣管支カタル、咽喉カタル、肺炎、肺結核のせき、感冒の咳はしかのせき、喉頭

定價 三十錢、五十錢、一圓

附近の藥店に品切の節は直接本舗へ振替口座大阪十番

大阪市南區順慶町三 發賣 丹平商會

産婦人科
婦人の病は婦人の手で
女醫 永井清子
永井婦人醫院
大連市若狭町四十三 電話三六六六番
病室完成入院隨意

小兒科 專門 今井醫院
大連紀伊町二七 電話六〇五〇番

ドクトル 湊病院長 湊謙治先生創製
湊式吸癒器
蓄膿症其他鼻病一切 自宅で輕便簡單療法
コカインのやうに中毒の虞れなく、絶對に習慣性なく、湊ドクトル父子數十年の苦心研究の結晶、合理的製劑にして其の奏效の顯著なるは今度全國的に認められ鼻病者より謝辭を賜つて居ります
定價 器具 金壹圓五拾錢 吸癒液約六十日分金參圓 一揃金四圓五拾錢、送料金十五錢
大連市越後町四十一番地(若狭町角)
滿洲一手發賣元 明正社 政本秀治郞 電話二二九〇六 振替大連四八一九番
詳細說明書御希望の方は滿洲日報を見たる旨御記入御申込次第進呈

內科 レントゲン科
醫學博士 佐藤久三郎
レントゲン科 肺尖初期、肋膜炎、肺門淋巴腺炎、胃癌、胃潰瘍、心臟病其他
入院隨意
三河町 電八二一五番

かぜねつ、頭痛、齒痛に確實に奏効 賞讚を博す＝高級家庭常備新劑
快起散
THE KAIKISAN
主治効能 感冒、流行性感冒、鼻加答兒、扁桃腺炎、氣管支炎、肺炎、肋膜炎、其他熱病、頭痛、齒痛、耳痛、膠原炎、神經痛、リウマチス、肋間神經痛、腰痛、産前神經痛、手足の疼痛、關節痛等
調製發賣元 田中天然堂 大連市監部通三三、電話三一七九番・振替大連一三七六番
特約店 大連市聖德街四丁目大黒屋藥店 電九八七四番

桐タンス
御買上の御方は製造元にかぎります
四尺三重 十九圓より
三尺三方桐三重 四十四圓より
四尺三方桐三重 三十一圓より
三尺四方桐三重 四十七圓より
四尺一寸總桐三重 四十三圓より
四尺一寸總桐三重 七十二圓より
床鏡臺 箪笥 材木 合資會社 近藤商會
大連市若狭町一八三 電話八六一六番

內科 專門 櫻井內科醫院
大連愛宕町三(天金前) 電話七〇〇〇番

門專 梅毒 皮膚科 泌尿器科 レントゲン科
大連若狭町三(西通入口)
尾形醫院
醫學博士 尾形一郎
入院室完備 電七七七六

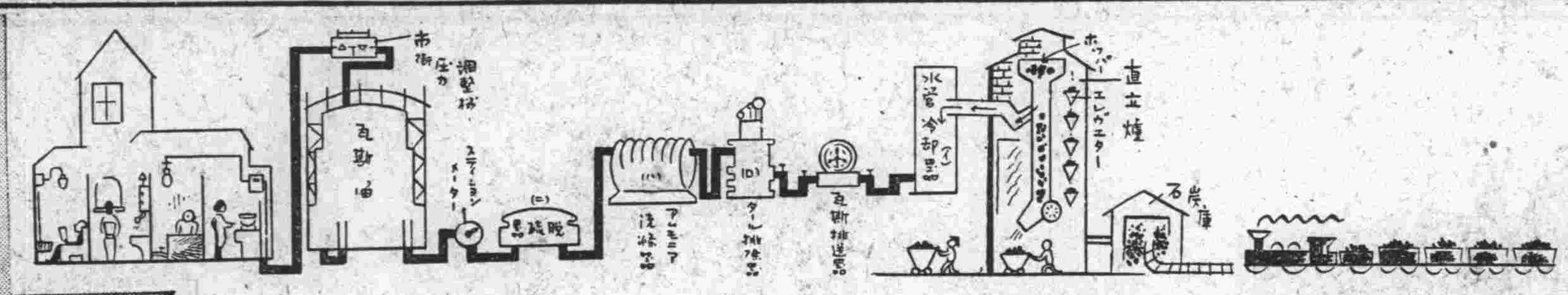

けふの奥さま讀本

おだい所の燃料の大關

ガスがご用を承るまで

石炭や石油や瓦斯の樣な便利な燃料のない時分には、御飯を炊くにも、お風呂を沸かすにも、みんな薪を使ひましたけれども薪ではなか〳〵時間がかゝるし、南滿洲の樣に樹木の少いところでは薪を取ることが先づ第一骨の折れることです。それでどこの國でも一番便利な燃料は何んだらうかと色々長い間かゝつて考へた末に石油、石炭、ガス等のよい燃料が見つけ出されたのですが、その中でも今皆さんの臺所で威張つて居るガスはなんといつても燃料の大關でせう。あの色も何んにもないたゞ臭だけで有るか、ないかを見分けるガス、火をつけると青い焔を立てゝうなりながら勢ひよく燃えるガス。そのガスは一體どうして出來るのでせう。

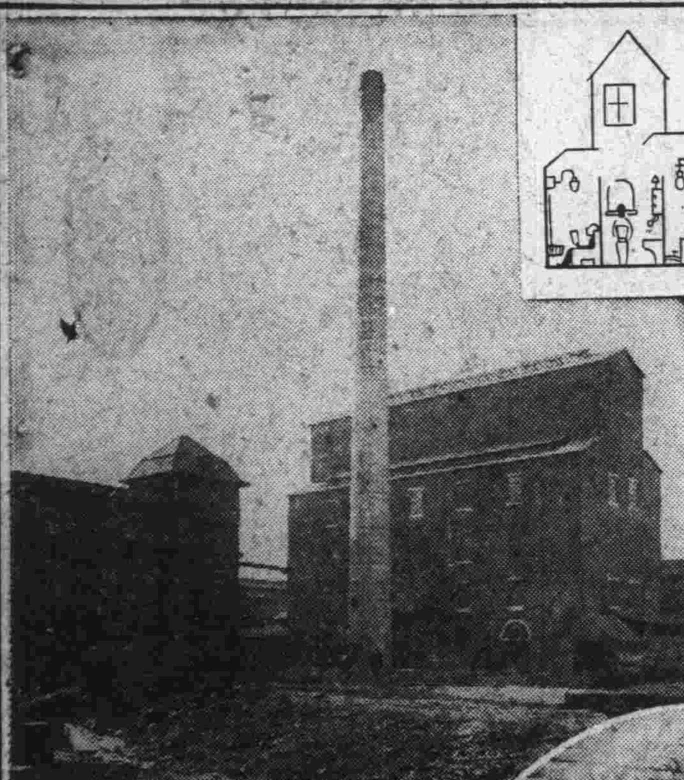

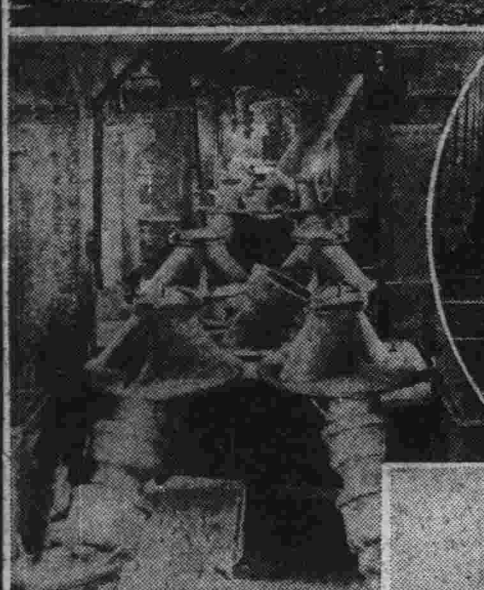

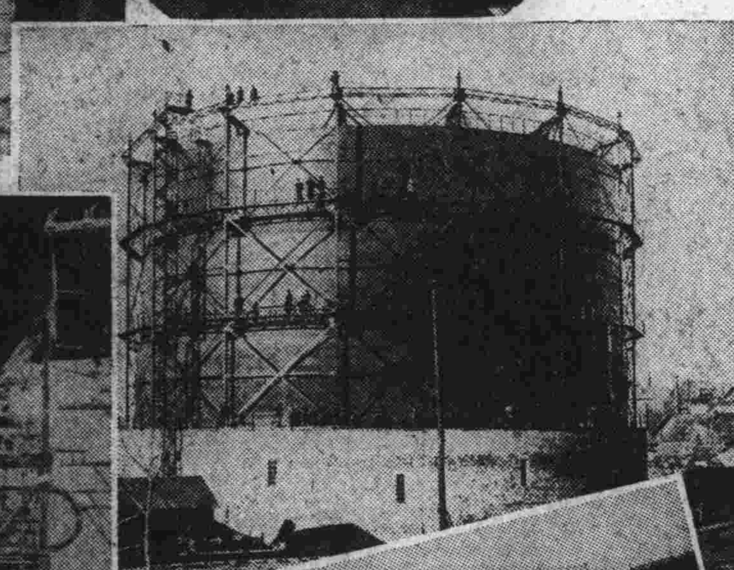

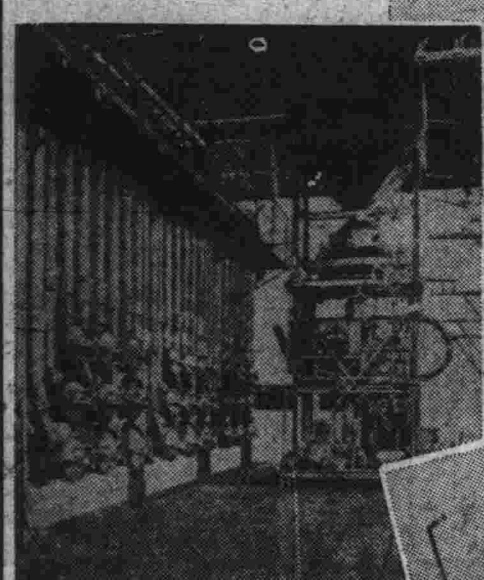

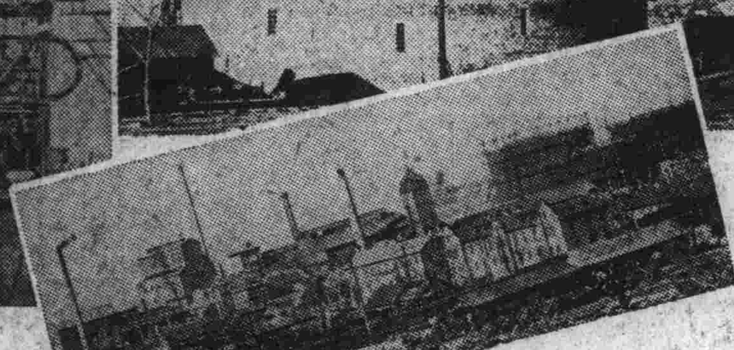

寫眞の說明

左 (上)外から見た直立式ガス發生爐。(中)直立レトルト其一 (下)水平式ガス發生爐

右 (上)直立レトルト其二 (中)ガス溜の外觀。(下)大連のガス製造工場全景。

ガスが出來たのは百三十三年前

日本で使はれ出したのは「明治三年橫濱が始め」

▼…いまから　丁度百三十三年ばかり前に、イギリスのウイリアム・ムルドックさいふ人が、石炭からよく燃えるガスを考へ出したのが石炭ガスの始まりです。この人はたゞ自分の家だけに燈用として使つたのですが、それから七年ばかり經つて、今度はフランスのルボンさいふ人がやつぱり自家用に石炭ガスを作りましたこれを見てかへつてイギリスにガス會社を作り市中にガスを供給したのが「ガス燈の父」さいはれてゐるウインゾアさいふ人です。

▼…では日本　でガスが初めて使はれる樣になつたのはいつ頃で、どこだつたのでせうか明治三年、今から六十四年前に、橫濱にガス局さいふのが出來、フランス人ペレグレンさいふ人を招いて明治五年から花ガスを燈用として使つたのが一番初めです。それが今では內地だけで百三十ケ所のガス製造所が出來、これから新しく出來上らうさして居るものが十ケ所もあるのだからその進步の速やいのには全く驚くの外ない有樣です。それでは今使はれて居るガスはどんな具合にして出來るのでせうか。

ガス製造工場 紙上見學

ガスは何からつくられるかと云ふことは、もうみんな知つて居られるでせうが、石炭ガスさいふ名前がついて居る通り、その原料になつて居るものは石炭です、この石炭のことを原料炭と云つて居ますが、南滿ガス會社が使つて居るその原料炭は新屯さいふところで取れる特粉です、この原料炭は貨車に積まれてガス會社の構內まで入つて行き、一先づ石炭庫に降ろされます、そこで上に描いてある

▼…圖の樣な　順序でエレベーターにのせられ先づホッパーさいふ石炭の溜りに入れられます、こゝから適當に發生爐と云ふ大きな釜の中に落されます。釜の外側は攝氏の千百度から千二百度と云ふ高い溫度で熱せられて居ますからたまりません、石炭はオス〳〵いひ乍ら煮え立ちます、その煮え立つ時に立つ湯氣の樣なものがガスの元になるわけです、これを粗成ガスと呼んで居ますが、この中には燃料として適さない、けれども非常に役に立つ色々のものが含まれて居ります、この粗成ガスは黄色を帶びてゐますが、これが色々の器械の中を通つて初めて無色のガスとなるのです、粗成ガスは

▼…先づ第一　に冷却器に這入ります、粗成ガスは相當高い溫度のものですから名の通りこゝで約攝氏の三十六度、人間の體溫と同じ位に冷されます、その次にはガスホールダーさいふ機械に導かれます、これは丁度人間の心臟の樣な役目をして、こゝまで來たガスを次の機械のところまで送りとゞけます、こゝで勢ひをつけられた粗成ガスは次の部屋タール排除器の中に威勢よく飛び込んで行つてコールタールをさられるのです、コールタールは皆さんのよく知つて居るあの道路工事の時ニーヤが撒き散らす眞黑な鼻をつくやうな臭ひのする液體です、初めコールタールは霧の樣になつて

▼…ガスの中　に混つて居るのですが此處で集められて液體となるのです、次はアンモニア洗滌器です、一口にいへば水がガスを洗つてアンモニアを取つて綺麗にするところです、こゝまで來たガスの中には未だ硫化水素とか、二硫化炭素とかいふものが入つて居りますので、これをも取り除く爲めにこんどは脫硫器と云ふ器械の中を通されます、これで初めて石炭から一人前のガスになつたわけです。

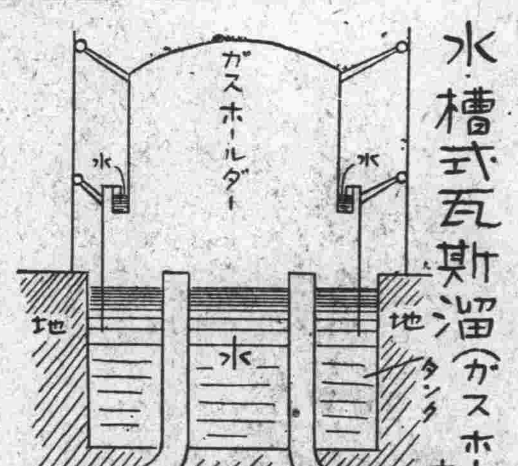

▼…かうして　出來あがつたガスは、これからいよ〳〵皆さんのお臺所へ出かけるこことになるのですが、瓦斯會社の側にある大きなタンクは出來上つたガスを一所に集めて街の角々までに送り出す所です、このガスタンクにガスが入る前にステーション・メーターさいふ器械があつて、どの位のガスがタンクに入つたかをはかる器械があります、皆さんはガスの入るあの大きなガス溜めを普通ガスタンクさいつて居りますがあれはガスタンクとガスホールダーとの二つの部屋から出來あがつてゐて、タンクさいふのは煉瓦で積み上げた所のことで、此處にはいつでも水が湛へられて居ります、そしてあの上つたり下つたりする大きな圓い筒の所はガスホールダーさいふのが正しいのです、だから總稱して

▼…ガス溜め　さいつたがよいでせう、あのタンクの大きさは大連の入船町にあるのが百萬立方呎と十五萬立方呎の二つで、皆さんのお家の八疊の座敷が約千程入るさいふのですから驚くではありませんか、此の二つのガス溜に一ぱいになるまでガスをつくるには約六十噸の石炭が必要ですが、それから副産物として三十七噸位のコークスが出來ます

わが滿洲のガス界

今滿洲にはガスの製造所が大連のほかに鞍山、奉天、安東、新京、撫順の六ケ所にありますが、そのうち撫順を除いた五ケ所は全部南滿ガス會社で經營して居ります。

大連のガス溜め 八疊の座敷が千這入る

この五ケ所でガスをお臺所に引いて居る家は四萬三千六百戸もあつて一日に二百萬立方呎くらゐ使ひます。それからガスを石炭からさる間に出來る副産物としては、コークスのほか、コールタールがありますが、これは一噸の石炭を使つて約六十リットルされますから大連工場で六十噸の石炭を一日に使ふさすれば三千六百リットルも出來ることになります。それにアンモニアが硫酸アンモニアさいふものとなつて出ますが、これは普通硫安さいつて、よい化學肥料となるもので一年に百五十噸位です其ほかガスカーボンさいふ炭素が出來ますが之は電極に使はれます

今週のお献立

福田貞子

	朝	晝	晩
日	ホットケーキ コーヒー 林檎	茶めし おでん	玉子豆腐と三つ葉の清汁、ゑびの天ぷら キヤベツ三杯酢
月	あさり味噌汁 燒海苔	おざうに	ほうぼうのちり鍋 木の芽田樂 ほうれん草したし
火	豆腐みそ汁 鹽昆布	きつねめし	カキのスープ ビフテキ 白菜サラダ
水	若布味噌汁 煮豆	オムレツ	まぐろ刺身、茶わんむし、里芋と蓮根 えんどうの甘煮
木	牛片白味噌汁 らつ京	ぜんざい	蛤の汐汁 コロッケ ピックル
金	卵の花汁 時雨蛤	煮魚	かしわ水炊き いかの木の芽和へ
土	さつま汁 小無あちやら	おはぎ	すき燒 カキの三杯酢

▼…ホットケーキ　攪鉢に砂糖と玉子を入れてよく攪りまぜ牛乳とバターを加へてなほよく攪りメリケン粉とベーキングパウダーを混ぜスイノーで攪りこみ乍ら手早く攪りながらにして鹽少量を加へる、パンに油をぬりあたゝめたものを適當に落して上と前に二枚づゝ重ねて上から蜜をかけて作つた蜜をかけて

▼…きつねめし　油揚を砂糖と醬油でよく炒りて御飯は普通に炊き、すしの御飯と同じ樣に前の油揚をよく混ぜてから小綺麗に皿に盛り、紅生姜を添へる。

▼…白菜サラダ　白菜はきれいに洗つて水氣を拭き小口から細く

一年前の回顧

聯盟引き揚げ指令（二月十八日）

西園寺公も大贊成

滿洲共産黨事件解禁（二月二十日）

聯盟脫退の叫び（二月二十一日）

尾崎行雄氏釁はる

ダンス排擊演說會（二月二十二日）

武藤全權暗殺陰謀（二月二十三日）

新若返法發見さる（二月二十四日）

神保朋世

妙布

勝者たる人
第一條件健康
吾等に社會が求め勢狀もの

都會　何人　明日

嚴冬
活動力鈍る昨今
健康持續の要法
疲勞や痛みやコリをすてよ

◇冬……　◇か……　◇そ……　◇こ……　◇芭……

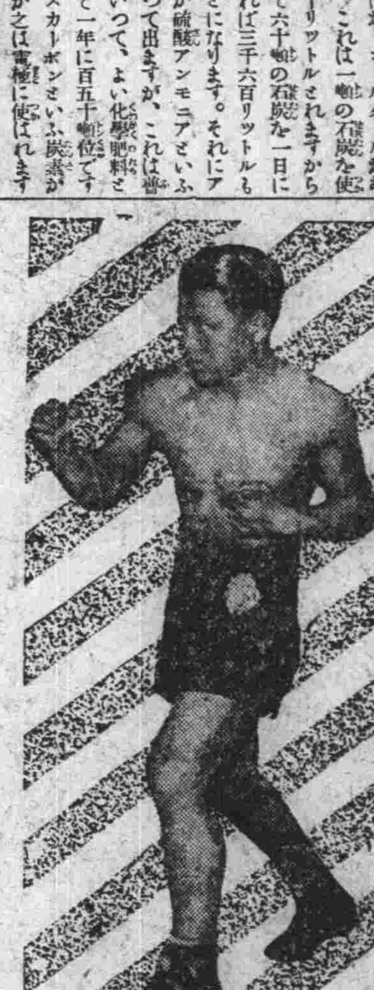

登錄商標 味の素
味覺日本晴
揃つて健康、明るい日本
揃つて愛用 味の素
味の素
AJI-NO-MOTO
味の素
鶴田
tsuruta
宮內省御用達 味の素本舗 株式會社 鈴木商店